

Bilancio di missione 2018 - 2019



a cura di
AGESCI - Associazione Guide e Scouts Cattolici Italiani
Piazza Pasquale Paoli, 18
00186 Roma
www.agesci.it

Foto di copertina: Nicola Cavallotti.
Si ringraziano per le fotografie: pexels.com, Proposta educativa, Martino Poda, Nicola Cavallotti, Antonio Scalini, Giorgia Sist, Federico Zelco, Alessandro Bortuzzo, Angelo Tonin, Giacomo Bindi, Marilinda Lo Cascio, Roberta Gatto.

Progetto grafico e impaginazione: Segreteria nazionale AGESCI
Marzo 2020

5 INTRODUZIONE

MISSIONE E IDENTITÀ

- 8 Chi siamo
- 12 45 anni di strada insieme
- 18 Come siamo organizzati: il sistema AGESCI nazionale
- 20 Gli organi e i livelli dell'Associazione
- 21 Ente Nazionale Mario di Carpegna e Fiordaliso
- 22 Chi è coinvolto
- 24 Con chi siamo in rete
- 28 Le risorse umane

OBIETTI, FINALITÀ E RISULTATI

- 32 Strategie nazionali d'intervento, il colore e il profumo delle nostre attività educative
- 33 Comitato nazionale
- 38 Formazione capi
- 40 Area educativa metodologica
- 46 Branca L/C
- 48 Branca E/G
- 51 Branca R/S
- 54 Organizzazione
- 58 Comunicazione
- 61 Centro documentazione

RISORSE

- 67 Bilancio AGESCI
- 69 Finanziamento strutture territoriali
- 69 Finanziamenti esterni
- 70 Bilancio Ente Nazionale Mario di Carpegna
- 72 Bilancio Fiordaliso
- 74 Contatti

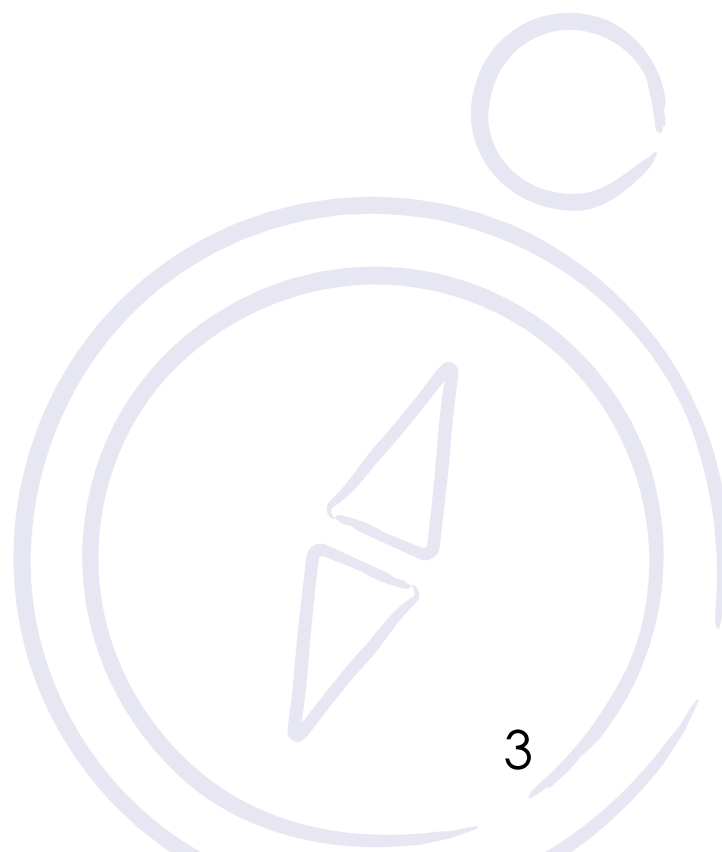



Introduzione

“Ci impegniamo a vivere e a promuovere una cultura di responsabilità verso la natura e verso l'ambiente, coscienti che i beni e le risorse sono di tutti, non sono illimitati ed appartengono anche alle generazioni future”

(dal Patto associativo – AGESCI)

L'orizzonte che ha contrassegnato questo anno, denso di contenuti, si è arricchito di momenti importanti, culminati nel Consiglio generale 2019 con l'approvazione del documento **“La scelta di accogliere”** e conclusosi con la riflessione dedicata al **Tempo del Creato**.

Siamo stati più volte stimolati dai fatti di cronaca a prendere delle posizioni sul tema della dignità e il valore delle vite umane. Il tema dell'**Accoglienza**, da sempre vissuto come tema fondante nella nostra Associazione ha trovato espressione in un documento che muove i passi dai valori del Patto associativo e delle Strategie nazionali d'intervento. Uno stile che diventa testimonianza ed esperienza concreta. Alla luce delle parole di Papa Francesco abbiamo ribadito l'impegno dell'Associazione nel **“costruire ponti e non muri”**, attraverso la quotidiana azione educativa, guidata dai valori cristiani e dai principi dello scautismo. Con il costante servizio nei nostri territori, ci siamo adoperati per la tutela dei diritti umani, in particolare dei soggetti più deboli, mettendoci con umiltà al servizio degli ultimi. Prenderci cura degli indifesi è un valore importante che ci porta a sentirci in comunione con ogni persona, creatura amata da Dio. Naturale conseguenza il prendersi a cuore il Creato. L'amore per il Creato significa per noi, scout e guide, cura e custodia: l'ecologia integrale si coniuga con il rispetto della natura, della città, della dignità dell'uomo e degli spazi di cui è partecipe e non proprietario.

In occasione, dunque, della pubblicazione del [Messaggio per la Celebrazione della 14° Giornata nazionale per la Custodia del Creato](#) abbiamo lanciato la campagna **#noicustodiAMO**, per contribuire a far crescere consapevolezza e impegno sul rispetto dell'ambiente e sulla necessità di stili di vita sostenibili. Partendo dall'[Enciclica “Laudato Si” di Papa Francesco](#), **i Gruppi sono stati invitati a organizzare momenti di confronto e condivisione** aperti alle loro comunità locali e alla società civile.

Grande concentrazione di impegno e riflessione per l'Associazione ha rivestito il **Convegno Zona “Insieme, più lontano”** che si è svolto dal 20 al 22 settembre a Loppiano (Firenze), presso la città della dei Focolari, che ha contato 567 partecipanti. Laboratori, tavole rotonde, momenti di riflessione comune con un focus ben chiaro: il ruolo strategico della Zona.

Un incontro nato per riflettere sul ruolo della Zona custode dei valori e cerniera associativa: una Zona che è a servizio, che cura lo sviluppo dello scautismo, che organizza il confronto metodologico fra i capi, che programma le occasioni di formazione per i capi Gruppo ed è garanzia piena di una rete di relazioni con le altre associazioni nel proprio territorio. Momento speciale, dunque, per leggere la realtà dei nostri territori e mettere in atto azioni di supporto con lo stile della contribuzione, in modo che dall'insieme di tante idee, si possano ottenere le cose migliori.

Con l'approfondimento del tema del **discernimento** e il documento sull'**Educazione alla vita cristiana** presentato in Consiglio generale, l'Associazione si propone come ulteriore obiettivo un cambio di visione e l'acquisizione di un linguaggio comune, allo scopo di passare dal fare catechesi col metodo scout, all'educare alla vita cristiana aiutando le bambine e i bambini, le ragazze e i ragazzi a vivere le diverse fasi e i diversi momenti della loro vita, alla luce del Vangelo, cioè riconoscendo e accogliendo la presenza nel *qui e ora* della loro vita dello Spirito del Risorto.

Il Bilancio di Missione che troverete in queste pagine è uno strumento di conoscenza, di partecipazione, di trasparenza e ha l'obiettivo di presentare le attività realizzate e i risultati raggiunti dal 1 ottobre 2018 al 30 settembre 2019, attività che hanno sempre avuto le Strategie nazionali d'intervento come quadro di riferimento.

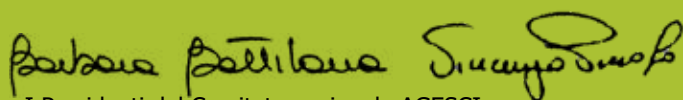

I Presidenti del Comitato nazionale AGESCI

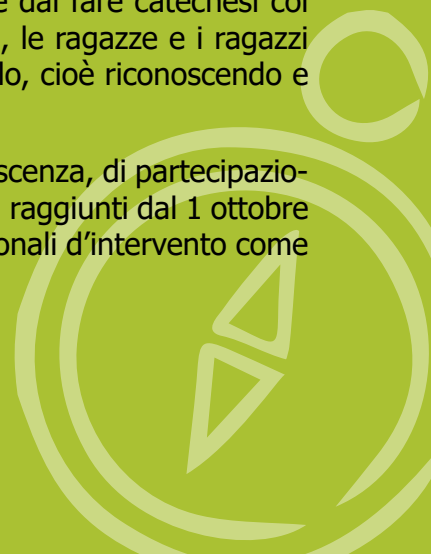





MISSIONE E IDENTITÀ

Chi siamo

L'Associazione Guide e Scouts Cattolici Italiani (AGESCI) nasce nel 1974, dalla fusione di ASCI (Associazione Scautistica Cattolica Italiana), maschile e AGI (Associazione Guide Italiane), femminile e si propone di contribuire alla formazione dei giovani, dagli 8 ai 21 anni, secondo i principi e i valori definiti dal suo fondatore Robert Baden-Powell, attualizzati nello Statuto e nel Patto associativo e tradotti in un modello educativo maturato progressivamente nell'esperienza dei capi (gli educatori), unito per ogni singolo Gruppo all'importante riferimento del progetto educativo.

Fin dalla loro fondazione lo scautismo e il guidismo sono, nel loro complesso un movimento educativo non formale di giovani che si propone come obiettivo la formazione integrale della persona, attualizzati oggi dall'Organizzazione Mondiale del Movimento Scout ([WOSM/OMMS](#) – World Organization of the Scout Movement) e dall'Associazione Mondiale delle Guide Esploratrici ([WAGGGS/AMGE](#) – World Association of Girl Guides and Girl Scouts).

Il metodo scout si fonda su quattro pilastri fondamentali:

- **carattere** – la capacità di fare scelte, di prendersi delle responsabilità, di progettare con consapevolezza la propria vita, scoprendo la propria vocazione nel piano di Dio;
- **abilità manuale** – lo sviluppo di un'intelligenza e di una progettualità pratica, di un'autonomia a realizzare, partendo dai mezzi poveri, valorizzando quello che si ha;
- **salute e forza fisica** – la conoscenza e il rapporto positivo con il proprio corpo, in quanto dono di Dio e fonte di relazione con gli altri e con l'ambiente;
- **servizio al prossimo** – la sensibilità di mettere a disposizione degli altri le proprie energie e capacità.

È una proposta educativa che:

- vede i giovani come autentici protagonisti della loro crescita;
- deriva da una visione cristiana della vita (Patto associativo – la scelta cristiana)
- tiene conto della globalità della persona e quindi della necessaria armonia con se stessi, con gli altri e con il creato;
- è attenta a riconoscere valori, aspirazioni, difficoltà e tensioni nel mondo dei giovani.



Si rivolge, articolandosi in tre fasce di età (Branche) nello specifico a:

- **Branca Lupetti/Coccinelle:** bambini tra gli 8 e gli 11/12 anni, nel "branco" e nel "cerchio" come lupetti, lupette e coccinelle attraverso un'esperienza vissuta nell'atmosfera della giungla e del bosco. Nel gioco i bambini si misurano continuamente con loro stessi, si esprimono e comunicano con gli altri attraverso la creatività e la fantasia, crescono nella disponibilità a dare sempre il meglio di sé.
- **Branca Esploratori/Guide:** ragazzi tra gli 11/12 e i 16 anni, nel "reparto" come esploratori e guide. Attraverso la vita all'aria aperta, l'avventura, l'abilità manuale, l'essenzialità, si propone di favorire la realizzazione di un'identità solida capace di entrare in relazione con gli altri.
- **Branca Rover/Scolte:** giovani dai 16 ai 20/21 anni, che si confrontano nella "comunità", articolata in un pri-

mo momento chiamato noviziato e in secondo chiamato clan/fuoco. Ci si propone di accompagnarli attraverso la strada, la comunità e il servizio nell'impegno dell'autoeducazione verso una vita adulta caratterizzata da autonomia, maturazione della capacità di scegliere, responsabilità verso se stessi e gli altri, disponibilità al servizio del prossimo.

Il percorso di crescita si caratterizza per l'autoeducazione, l'esperienza e l'interdipendenza tra pensiero e azione, la vita di Gruppo e la dimensione comunitaria, la coeducazione, la vita all'aperto, il gioco, il servizio, la fraternità internazionale.

Lo stile con il quale si svolgono le attività è quello dell'**imparare facendo**, dando così primato all'esperienza.

L'AGESCI è presente su tutto il territorio nazionale, con circa **184.000 associati** appartenenti e quasi **2.000 Gruppi**.



Capi al servizio dell'educazione

I capi e gli assistenti ecclesiastici (più di **33.000**), sono impegnati nel servizio educativo gratuito ai bambini, ai ragazzi e ai giovani. Insieme costituiscono la Comunità capi, che ha per compito l'elaborazione e la gestione del progetto educativo, l'approfondimento dei problemi educativi, la formazione permanente dei suoi componenti e l'inserimento/presenza dell'Associazione nel territorio.

Il Patto associativo

È il legame che esprime le scelte fatte dai capi e dagli assistenti ecclesiastici: l'identità, l'impegno e le speranze che tutti condividono. È rivolto anche alle famiglie dei ragazzi e a tutti coloro che sono interessati ai problemi dell'educazione, perché possano comprendere quali siano le caratteristiche dell'Associazione.

Fondamenti della proposta scout

La proposta dello scautismo è vissuta per tutti nello spirito della Promessa, della Legge e del Motto.

La **Promessa** costituisce l'adesione alla Legge Scout e ai valori in essa contenuti. Essa esprime l'appartenenza alla fraternità mondiale dello scautismo e del guidismo.



Il **Motto** dell'Associazione è "sii preparato". Ciascuna branca ha un proprio motto, che nella progressione del metodo, esprime lo spirito della proposta scout.

Promessa

Con l'aiuto di Dio
prometto sul mio onore di
fare del mio meglio per
compiere il mio dovere
verso Dio e verso il mio
Paese, per aiutare gli
altri in ogni circostanza,
per osservare la Legge
scout.

Motto

"Eccomi" e
"Del nostro meglio"
per le coccinelle e per i
lupetti.

"Siate pronti"
per le guide e gli
esploratori.

"Servire"
per le scolte e i rover.

La **Legge** esprime i valori che qualificano la proposta scout e aiuta ciascun membro dell'Associazione nella sua crescita morale, sociale, relazionale e di fede. Ogni suo articolo esprime concretamente un agire, un fare, che coinvolge la persona nella sua globalità.

Legge

La Guida e lo Scout:

- pongono il loro onore nel meritare fiducia
- sono leali
- si rendono utili e aiutano gli altri
- sono amici di tutti e fratelli di ogni altra Guida e Scout
- sono cortesi
- amano e rispettano la natura
- sanno obbedire
- sorridono e cantano anche nelle difficoltà
- sono laboriosi ed economi
- sono puri di pensieri, parole e azioni

“Il vero modo di essere felici è quello di procurare la felicità agli altri.”

Robert Baden-Powell



45 anni di strada

1974

- **Nasce l'AGESCI - 4 maggio** - I consiglieri generali dell'AGI e dell'ASCI riuniti nell'aula magna della Domus Mariae a Roma, deliberano di fondere le due associazioni in una denominata AGESCI (Associazione Guide e Scouts Cattolici Italiani).
- **VII Campo nazionale esploratori ASCI** 21.31 luglio - Lago di Vico (VT).

1975

- **Approvazione Patto associativo** - 25.27 aprile - Primo Consiglio generale alla base scout di Bracciano (RM), sotto un tendone a strisce bianche e blu.
- **XIV Jamboree mondiale** - 29 luglio 7 agosto - a Lilehammer - Norvegia.
- **Prima Route nazionale della Branca Rover/Scolte** - 3.10 agosto - "Costruiamo il nostro tempo" a La Mandria (TO). Vi partecipano 4.500 rover e scolte.

1976

- **Consiglio generale** - 30 aprile 2 maggio - viene definito lo Statuto, poi approvato dalla CEI in data 19 ottobre.
- **Terremoto in Friuli** - 6 maggio - Vi prendono parte complessivamente 9.146 fra rover, scolte, capi e assistenti.

1977

- **Convegno catechetico interbranca** - 30 settembre 2 ottobre - Bracciano (RM) - "Credo la Chiesa" vi partecipano 300 capi e assistenti ecclesiastici.

1978

- **1° Convegno nazionale degli assistenti ecclesiastici** - 19.22 giugno - Bracciano (RM). Obiettivi:

valorizzare l'affermazione educativa degli assistenti e riflettere su scoutismo e Chiesa locale.

1979

- **Consiglio generale** - 29 aprile 1 maggio - approva con voto unanime la **proposta unificata** della **Branca Esploratori/Guide**.
- **Route nazionale delle Comunità capi** - 4.10 agosto - Bedonia (PR) "Scoutismo: una proposta educativa per gli anni '80" - Obiettivi: rilancio della Comunità capi e del progetto educativo.

1980

- **Consiglio generale** - 25.27 aprile - Si approvano i **Regolamenti della Branca L/C e R/S**.
- **Terremoto in Irpinia** - 29 novembre - "Operazione Arcobaleno", coinvolti più di 3.600 volontari da novembre ad agosto 1981.

1981

- **Nasce la Settimana internazionale dello Scouting** - 22 febbraio - Il settore Animazione Internazionale richiama l'attenzione sui valori del servizio educativo vissuti in una dimensione internazionale.

1982

- **Convegno nazionale assistenti** 18.20 febbraio - Roma. "Dalla promessa alla Partenza: in cammino per il regno" con 400 tra preti e capi.

1983

- **Consiglio generale** - 23.25 aprile - chiude le sperimentazioni di ambienti fantastici nella Branca L/C e **approva l'adozione della giungla** anche per le unità miste e femminili, decidendo la sperimentazione per 2 anni dell'ambiente bosco.
- **Viene presentato il Progetto**

1974
1975
1976
1977
1978
1979
1980
1981
1982
1983

insieme

Unitario di Catechesi (febbraio - Federazione nazionale Stampa) Pubblicazione diretta alle Comunità capi. Il progetto è "unitario" perché insiste sulla unitarietà che la catechesi realizzata in Associazione deve avere con quella di tutta la Chiesa.

- **XV Jamboree** - 4.16 luglio - Canada.
- **1° Campo nazionale della Branca Esploratori/Guide** - 26 luglio - 4 agosto - 10.000 ragazzi e ragazzi più capi e quadri. "l'Acqua, la Terra e l'Aria" a Barrea (AQ), Alfedena (AQ), Secinaro (AQ), Nocera Umbra (PG) e Pizzone (IS).

1985

- **Convegno nazionale dei quadri associativi.** Dall'educazione scout ai servizi per l'educazione scout: la Zona - 6.8 dicembre - 440 quadri si confrontano su progetto educativo delle Comunità capi e programma di Zona.
- **Convegno nazionale assistenti ecclesiastici** - 12.14 febbraio - Roma "Come educare alle scelte vocazionali".

1986

- **Route nazionale della Branca R/S** - 2.10 agosto - Piani di Pezza (AQ) "**Pronti a partire**" 14.000 giovani. La Messa finale alla presenza di Papa Giovanni Paolo II.
- **1° Incontro nazionale capi campo** - 15.16 marzo - Genova.

1987

- **Consiglio generale** - 1.3 maggio - **si approva l'ambiente fantastico bosco** anche per unità miste.
- **XVI Jamboree** - 30 dicembre 7 gennaio - Australia.
- **Alluvione in Valtellina** - 18.28 luglio - squadre di soccorso scout coordinate dalla Protezione civile AGESCI.

1988

- **Consiglio generale** - 23.25 aprile - approvato il **documento** sulle strutture che sottolinea la **centralità delle Zone**. Approvato anche il documento su "**Impegno politico e civile dei capi**".
- **Convegno nazionale per capi e quadri Branca L/C** - 21.23 settembre - a Castelnuovo Fogliani (PC) "Una vita da bambino".
- **Convegno nazionale** - 20.22 novembre - Firenze su "Obiezione di coscienza e servizio civile".
- **Salaam e i ragazzi dell'Ulivo** - marzo. Iniziativa a sostegno di ragazzi o bambini palestinesi di affido a distanza per due anni da parte di unità, Comunità capi, genitori, Gruppi, parrocchie.

1989

- **Alisei '89** - 20.30 luglio - Campi di reparto sparsi per tutta Italia, che hanno al centro un'impresa. Oltre 300 imprese realizzate da 950 reparti, organizzati in 95 campi per un totale di 22.700 ragazzi.
- **EuroFolk** - 30 luglio 9 agosto - Bassano del Grappa (VI) - Il primo campo internazionale organizzato dall'AGESCI.

1990

- **Consiglio generale** - 28 aprile 1 maggio - Approvato il **documento sulla Progressione personale unitaria** e la **Riforma delle strutture associative** (Riforma Giotto) che entrerà a regime con il Consiglio generale del 1996.
- **L'AGESCI** (agosto) come tutte le altre associazioni scout europee, **ospita per un mese 100 bambini provenienti dalla Bielorussia**, la regione più colpita dalla catastrofe di Cernobyl.

1984
1985
1986
1987
1988
1989
1990

- **RoverMoot** – dicembre/gennaio - Melbourne - Australia.

1991

- **Settimana Internazionale dello scautismo** - 22 febbraio - "Children first". Dedicata alla conoscenza dei diritti dei bambini e al riconoscimento della loro identità.
- **Convegni Giona** - 15.17 novembre - "Vai nella grande città e grida!" si svolgono a Firenze, Venezia e Bari preparati con un'approfondita riflessione sulla Chiesa locale.
- **XVII Jamboree** - 8.16 luglio - Korea.
- **Nascono i progetti "Volo d'Aquila" e "Gabbiano Azzurro"**, a cura del Settore emergenza e protezione civile e Branca R/S in collaborazione con il Settore internazionale. Dal 1991 al 1999 sono stati coinvolti oltre 20.000 volontari scout in attività di assistenza e aiuto umanitario alle popolazioni colpite da eventi bellici come nell'ex-Jugoslavia o travolte dal crollo dei regimi totalitari dell'est come in Romania e Albania.

1992

- **Consiglio generale** - 30 aprile 3 maggio - approva il **primo Progetto nazionale triennale** dell'AGESCI.
- **Contro la mafia a Palermo** - 20 giugno - manifestazione scout con 30.000 giovani a un mese dalla morte di Giovanni Falcone. Veglia nella chiesa di S. Domenico con la partecipazione del giudice Borsellino.
- **RoverMoot** - 27 luglio 4 agosto Kandersteg - Svizzera.

1993

- **Seminario** - 6.7 febbraio - Roma su **"Educare alla Politica"**.
- **Consiglio generale** - 30 aprile 2 maggio - approva **l'iter di Formazione capi**.
- **Seminario su "Coeducazione"** - 5.6 giugno - Bracciano (RM).
- **Marcia della Pace** - Perugia Assisi - 27 settembre - "La guerra nell'ex

Jugoslavia, fermiamola!" Una presenza di giovani e capi dell'AGESCI di 4.000 persone.

- **Evento Start della Rete formatori** - 25.26 settembre - Bracciano (RM). Ha segnato la partenza della Rete formatori.

1994

- **Seminario di studio** - 12 febbraio - Roma **sull'inserimento di persone con handicap** nei Gruppi scout.
- **Operazione Trefoglie** - Campi di lavoro estivi per esploratori, guide, rover e scolte.
- **Convegno nazionale assistenti ecclesiastici** - 17.18 novembre - "La figura dell'assistente ecclesiastico nelle comunità di adulti".

1995

- **"Diamo una mano al Papa"** - 24 giugno - Giovanni Paolo II riceve in Piazza San Pietro 25.000 lupetti e coccinelle dell'AGESCI.
- **XVIII Jamboree** - 1.11 agosto - Dronten, Flevoland - Olanda.
- **Convegno nazionale assistenti ecclesiastici** - 19.20 ottobre - "La frontiera dell'educazione alla fede".

1996

- **Convegno nazionale** - 7.8 dicembre - Tema: la relazione capo-ragazzo.
- **Consiglio generale** - 25.28 aprile - approva il **Modello unitario dei campi di formazione associativa** e il documento sulle **Aree organizzative territoriali**.
- **RoverMoot** - 15.26 luglio - Ransberg - Svezia.
- **Convegno nazionale assistenti ecclesiastici** - 14.15 novembre - "Lo scautismo cattolico e il contributo dell'educazione scout al cammino della Chiesa cattolica".

1997

- **Nascita del "Sentiero Fede"** - aprile - impegno per l'evangelizzazione attraverso una catechesi for-

1991
1992
1993
1994
1995
1996
1997

temente intessuta con la pedagogia scout.

- **Route nazionale delle Comunità capi** - 2.9 agosto - Piani di Verteglia (AV) - "Strade e pensieri per domani". Obiettivi: Ricerca e confronto fra i capi, corresponsabili della proposta educativa da fare ai più giovani.
- **Terremoto Regioni Marche - Umbria** - 27 novembre - **Operazione "Francesco vai"**. Coinvolti oltre 2.500 tra capi, assistenti, rover e scolte provenienti da tutta Italia nella logistica, gestione ed animazione della popolazione.

1998

- **Consiglio generale** - 1.3 maggio approva il **Modello unitario dei campi di formazione metodologica**.
- **Alluvione in Campania** - 5 maggio - Invasi dal fango Sarno, Episcopo e Quindici (SA). Progetto **"Nido di Rondine"** con il CNGEI a cui partecipano più di 1.900 associati.

1999

- **XIX Jamboree** - 27 dicembre 6 gennaio - Picarquín - Cile. "Costruire la pace insieme". Primo Jamboree in Sud America.
- **Convegno nazionale assistenti ecclesiastici** - 21.22 giugno - Roma - "Nuova ministerialità per la nuova evangelizzazione."

2000

- **Emergenza profughi in Kosovo - Missione Arcobaleno/Progetto Indaco** - Operazione di aiuti per i 2000 profughi assistiti alla missione cattolica di Valona. Circa 200 capi si sono avvicendati in supporto alle popolazioni.
- **RoverMoot** - 11.24 luglio - Messico.

2001

- **Convegno nazionale assistenti ecclesiastici** - Frascati (RM) - 12.15 febbraio - "Scoutismo e vocazioni".
- **Consiglio generale** - 28.30 aprile

- 1 maggio - Bracciano (RM) approva il documento **"Linee guida per un'economia al servizio dell'educazione"** (aggiornamento nel 2011).

- **Incontro nazionale formatori** - 18.20 maggio - Bracciano (RM) alla presenza di più di 200 formatori regionali e nazionali viene stilato il "Patto tra Associazione e formatori".

2002

- **Convegno nazionale "Stare in questo tempo: tra incroci di generazioni e rapporti di rete"** - 18.20 ottobre - Bassano Romano (RM).
- **XX Jamboree** - 28 dicembre 7 gennaio - Thailandia - "Condividiamo il nostro mondo, condividiamo le nostre culture".

2003

- **Giovanni Paolo II** il 26 aprile riceve in udienza privata il Consiglio generale AGESCI, riunito a Bracciano dal 25 al 27 aprile.
- **2° campo nazionale Branca E/G** - 28 luglio 7 agosto - 20.000 scout e guide - Is Olias (CA), Monteleone di Spoleto (PG), Verteglia (AV), Vialfrè (TO).
- **Roverway in Portogallo** - 31 luglio 11 agosto. "You can make the difference".

2004

- **Giovanni Paolo II "La mia Promessa con te"** - 23 ottobre - Udienza speciale in Piazza San Pietro, 40.000 scout incontrano il Papa per i 30 anni dell'AGESCI e i 50 anni del MASCI.
- **RoverMoot** - 30 luglio 11 agosto - Halien Taiwan.
- **Seminario su "Tutti per uno, diritti per tutti"** - 5 giugno - Bracciano (RM).

2005

- **Eurojam** - 29 luglio 10 agosto - Hylands Park - Regno Unito.

1998
1999
2000
2001
2002
2003
2004
2005

- **Convegno Zone** - 2.4 settembre - Bracciano (RM) - "Tutti protagonisti nessuna comparsa".
- **Convegno nazionale "Diversabili"** - Scouting e handicap - 1.2 ottobre - Roma.

2006

- **Roverway** - 5.14 agosto - Loppiano (FI) vi partecipano circa 4.200 rover e scolte da tutto il mondo riuniti in Italia per "osare la condivisione".
- **Convegno nazionale assistenti ecclesiastici** - 22.23 febbraio - Assisi (PG). Il metodo scout come opportunità per l'evangelizzazione del mondo giovanile. 400 partecipanti.
- **Consiglio generale** - 29.30 aprile 1 maggio - Modificato il **sentiero di Branca E/G**.

2007

- **Centenario dello Scouting** - 22 febbraio - inizio dei festeggiamenti coincidente con il centocinquantesimo della nascita di B.-P. "**Scout: si impara da piccoli a diventare grandi**".
- **XXI Jamboree** - 27 luglio 8 agosto - Hyslands Park - Regno Unito - Un mondo, una promessa (100° anniversario).

2008

- **Consiglio generale** - 1.4 maggio - Approva il documento "**Il percorso formativo del capo**" e i **nuovi Modelli unitari dei campi di formazione**.

2009

- **Consiglio generale** - 1.3 maggio - Approvazione documento **Sistema AGESCI/Fiordaliso/Cooperative regionali**.
- **Terremoto Abruzzo** - 6 aprile - La presenza dell'AGESCI si è concretizzata in 13 tendopoli attraverso servizi di mensa, animazione, gestione magazzino. Sono intervenuti 3.700 volontari AGESCI assieme alla Protezione civile fra cui 1.810 rover e scolte con il progetto estivo "**Ju Zirè**".

- **Roverway** - 20.28 luglio - Ulfjot-svatn Scout Center - Islanda - "Open up!".

2010

- **Convegno nazionale degli assistenti ecclesiastici** - 9.10 febbraio - Assisi (PG) - Tema: la catechesi narrativa.
- **Centenario del Guidismo mondiale** - Viene festeggiato su tre anni: 2010 Plant, semina il cambiamento - 2011 Grow, fai crescere le idee, 2012 Share, condividi i frutti.
- **Giornata della memoria e dell'impegno con Libera** - 20 marzo - Milano.
- **RoverMoot** - 27 luglio 7 agosto - Kenya.

2011

- **XXII Jamboree** - 27 luglio 7 agosto - Svezia.
- **Consiglio generale** - 2.5 giugno - Approvazione del **nuovo Regolamento metodologico di Branca R/S**.
- "**Tenere viva la memoria**" - 21 febbraio - Roma - Sala Atti parlamentari del Senato, il Centro Documentazione presenta la redazione dell'Inventario degli Archivi storici dell'ASCI e dell'AGI.

2012

- **Roverway** 20.28 luglio - Finlandia 20.28 luglio "See Feel Follow".
- **Terremoto Emilia Romagna - Lombardia** - 19/20 maggio - Il livello nazionale ha inviato, nel corso dell'emergenza, un totale di 329 volontari e altri 200 volontari sono stati presenti con le rispettive Colonne mobili regionali.

2013

- **Convegno Fede** - 15.17 novembre - "**Ma voi chi dite che io sia (Lc 9,20)?**" Trento, Loreto (AN), Catania. La proposta di fede vissuta attraverso il metodo scout.
- **RoverMoot** - 8.18 agosto - AwacamenjMino - Canada.

2006
2007
2008
2009
2010
2011
2012
2013

2014

- **Route nazionale Branca R/S** - 1.10 agosto - S. Rossore (PI). **"Strade di coraggio"** 1950 laboratori, 33 tavole rotonde per 30.000 partecipanti, 10 veglie R/S, 6 spettacoli, 3 cerimonie, 1 Veglia, 1 Santa Messa.

2015

- **Consiglio generale** - 1.3 maggio - Documento sul dialogo interculturale e interreligioso **"Esploratori dell'invisibile"** e modifica al **Regolamento metodologico Branca E/G**.
- **XXIII Jamboree** - 28 luglio 8 agosto - Kirara-hama - Giappone "uno spirito di Unità".
- **"Pellegrini con Francesco"** - 13 giugno - Udienza generale per l'AGESCI in Piazza San Pietro a Roma.

2016

- **Convegno sul Centenario dello scautismo** - 20.22 gennaio - Assisi (PG) 300 capi riuniti per riflettere sul nostro essere Chiesa e fare il punto per il futuro ripartendo della identità pedagogica dello scautismo.
- **Consiglio generale** - 23.25 aprile - approvazione del documento **"Revisione dei percorsi deliberativi**, alias **Riforma Leonardo** con una nuova composizione del Consiglio generale: i Consiglieri generali eletti nelle Zone.
- **Roverway** - 4.14 agosto - Jambville - Francia.
- **Festival Bambino e Centenario del lupettismo** - 26.27 novembre Bologna - Momento di ascolto del mondo dei bambini.

2017

- **Consiglio generale** - 29 aprile 1 maggio - post Riforma Leonardo con la presenza di un Consigliere per ogni Zona d'Italia - Approvazione del documento **"Strategie nazionali di intervento"**.
- **La responsabilità della Memoria** - **Palermo** - **25 anni dalle stra-**

gi di Capaci e via D'Amelio - Una "memoria operante" che da 25 anni si impegna contro la mafia; una "resistenza" che può compiere ognuno di noi in qualsiasi luogo si trovi; un'"eredità" che dobbiamo rispettare tutti (da Scout C.I. 07/2019).

- **RoverMoot** - 25 luglio 2 agosto - Islanda.

2018

- **Route delle Comunità capi** - 16.18 marzo - Ci si mette sulla strada, nei propri territori, per imparare lo stile del **discernimento**.
- **Consiglio generale** - 29.30 aprile 1 maggio - **"1° AGESCI Music festival - Il ritmo dei passi"** con 14 canzoni finaliste.
- **Seminario sulla disabilità "Con il tuo passo"** - 2 giugno - Bracciano (RM).
- **Roverway** - 23 luglio 2 agosto - Zeewolde - Olanda "Opposites attract", 400 fra rover, scolte e capi.
- **Centenario del Roverismo** - 29.30 settembre - Bracciano (RM).

2019

- **Consiglio generale** - 25.28 aprile - Approvazione documento **"La scelta di accogliere"**. - Inizio del percorso sull'**educare alla vita cristiana**.
- **XXIV Jamboree** - 22 luglio 2 agosto - West Virginia USA "Unlock a new world".
- **Convegno Zone** - 20.22 settembre - Loppiano (FI) - **"Insieme più lontano"** 143 Zone, 567 partecipanti, 14 laboratori, 2 tavole rotonde: "Pensieri condivisi per camminare lontano" e "Fedeltà e sostegno: la missione della Zona".

2014
2015
2016
2017
2018
2019

Come siamo organizzati

Il sistema AGESCI nazionale

È solamente guardando agli obiettivi fondamentali del Movimento scout, o agli effetti che avranno tra dieci anni le misure adottate oggi, che si possono vedere nelle loro giuste proporzioni le singole decisioni di oggi.

Robert Baden-Powell

Il cammino dell'AGESCI sui temi economico-commerciali si è ispirato ai principi contenuti nel documento "[Linee guida per un'economia al servizio dell'educazione](#)", approvato dal Consiglio generale 2001 ed aggiornato dal Consiglio generale 2011; esso rappresenta - insieme al Patto associativo e al Codice etico - l'orizzonte ed il riferimento valoriale di chiunque voglia affrontare queste questioni che, ad una prima lettura, possono apparire distanti dal mandato primario dell'Associazione, ma che ad un'analisi più approfondita ed articolata evidenziano una ricaduta e un coinvolgimento assai rilevante oltre che inevitabile sull'agire educativo.

L'organizzazione economica a sostegno dell'azione educativa ha assunto nel corso degli anni varie forme fino all'attuale configurazione del Sistema AGESCI.

In particolare il **Sistema AGESCI nazionale** si poggia su tre realtà.

La prima è l'Associazione, impegnata sul fronte della gestione e della realizzazione delle attività istituzionali.

La seconda è l'Ente nazionale Mario di Carpegna, titolare del patrimonio immobiliare. La terza è Fiordaliso che offre supporto per l'attività commerciale in accordo con le Cooperative regionali e gestisce l'attività alberghiera del Roma Scout Center, a seguito della fusione del dicembre 2017 tra Fiordaliso e Cooperativa San Giorgio.

Fiordaliso ed Ente nazionale Mario di Carpegna operano a supporto delle finalità educative di AGESCI, in attuazione di un Piano pluriennale di Sistema AGESCI nazionale che si propone di comunicare la vision, precisare la mission e tradurle in obiettivi strategici e azioni operative.

Il Piano pluriennale ha lo scopo di semplificare, facilitare e supportare, con le azioni che verranno messe in campo, il servizio dei capi, affinché si possano concentrare al massimo sull'azione educativa.

Un sistema articolato e complesso, un mosaico in cui ciascuno mette le proprie specificità a servizio dell'educazione, secondo uno stile dell'agire economico coerente con la Promessa e la Legge e con le Linee guida che l'Associazione si è data come strumento di indirizzo.

Espressione dei valori e delle scelte politiche associative nonché della solidarietà ed eticità delle scelte economiche che vengono fatte.



AGESCI

Sul piano civilistico l'AGESCI è un'associazione non riconosciuta, cioè senza personalità giuridica, che svolge attività senza fini di lucro; in riferimento alla normativa fiscale, si configura come un ente non commerciale di tipo associativo.

Ha sede legale in Roma - Piazza Pasquale Paoli n. 18 ed è iscritta al Registro nazionale delle Associazioni di Promozione Sociale.

Livelli territoriali e strutture

Sul territorio nazionale l'Associazione si articola in quattro livelli di presenza e coordinamento dell'unica realtà unitaria:

- livello di Gruppo
- livello di Zona
- livello regionale
- livello nazionale

Il fine primario delle strutture associative, costituite a livello di Zona, Regione e nazionale, è quello di sostenere le Comunità capi nel servizio educativo e consentire la partecipazione dei soci alla costruzione del pensiero associativo e alla definizione delle Strategie di intervento dell'Associazione.

([art. 13 Statuto](#))

Il livello nazionale: definizione e scopi

Il livello nazionale assicura il riferimento unitario di appartenenza degli associati. Le strutture del livello nazionale operano al servizio degli associati e degli organi degli altri livelli territoriali e, in particolare, realizzano il collegamento tra le Regioni.

([art. 37 Statuto](#))

Organi nazionali di governo

I componenti degli organi di governo svolgono il loro servizio a titolo gratuito.

La Capo Guida e il Capo Scout

La Capo Guida e il Capo Scout presiedono congiuntamente l'Associazione e ne garantiscono e rappresentano l'unità in Italia e all'estero.

Durano in carica 4 anni, rinnovabili per ulteriori 2 e sono eletti dal Consiglio generale.

Incarico	Nome Cognome	Elezione	Scadenza
Capo Guida	Donatella Mela	10/2016	09/2020
Capo Scout	Fabrizio Coccetti	10/2018	09/2022

Presidenti del Comitato nazionale

La Presidente ed il Presidente del Comitato nazionale presiedono congiuntamente il Consiglio nazionale e il Comitato nazionale. Hanno la rappresentanza legale dell'Associazione di fronte a terzi e in giudizio.

Incarico	Nome Cognome	Elezione	Scadenza
Presidente	Barbara Battilana	05/2017	05/2021
Presidente	Vincenzo Piccolo	05/2018	05/2022

Organi di controllo e di giudizio

Commissione economica nazionale

La Commissione economica nazionale è composta da cinque membri eletti dal Consiglio generale fra i capi provvisti di specifica esperienza e capacità professionali; essi eleggono al loro interno il Presidente della Commissione stessa. ([art. 43 Statuto](#))

Incarico	Nome Cognome	Elezione	Scadenza
Componente	Stefano Danesin	05/2014	05/2020
Componente	Fabio Caridi	05/2014	05/2020
Componente	Angela Pirondi	05/2017	05/2021
Componente	Andrea Di Lorenzo	05/2018	05/2022
Componente	Benedetto Faggiano	05/2018	05/2022

Collegio giudicante nazionale

Il Collegio giudicante nazionale è composto da cinque membri così individuati:

a) membri permanenti eletti: quattro capi, di cui almeno uno del sesso minoritario, eletti dal Consiglio generale tra i Consiglieri generali. ([art. 44 Statuto](#))

Incarico	Nome Cognome	Elezione	Scadenza
Membro eletto	Chiara Cini	05/2015	05/2021
Membro eletto	Maurizio Codato	05/2017	05/2020
Membro eletto	Roberto Beconcini	05/2018	05/2021
Membro eletto	Pietro Vecchio	05/2018	05/2021
Membro nominato	Maria Paola Gatti	11/2018	11/2021

Gli organi e i livelli dell'Associazione

LIVELLO NAZIONALE

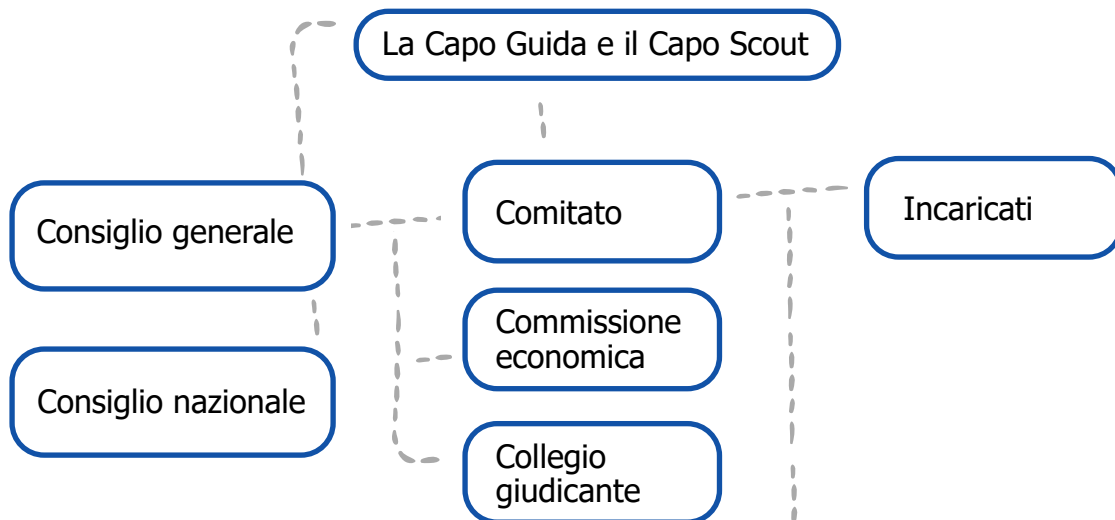

LIVELLO REGIONALE



LIVELLO ZONALE

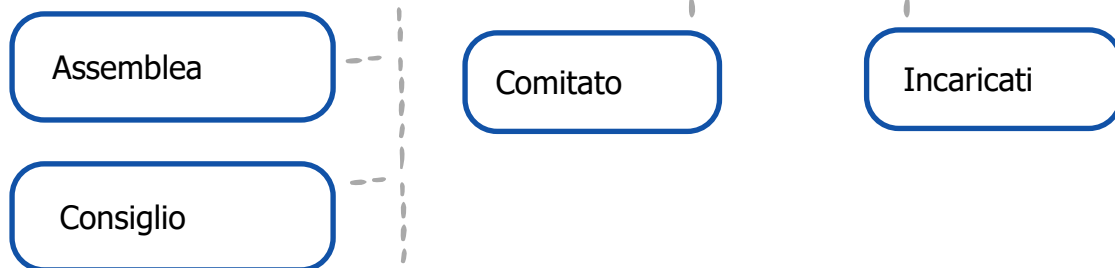

LIVELLO DI GRUPPO

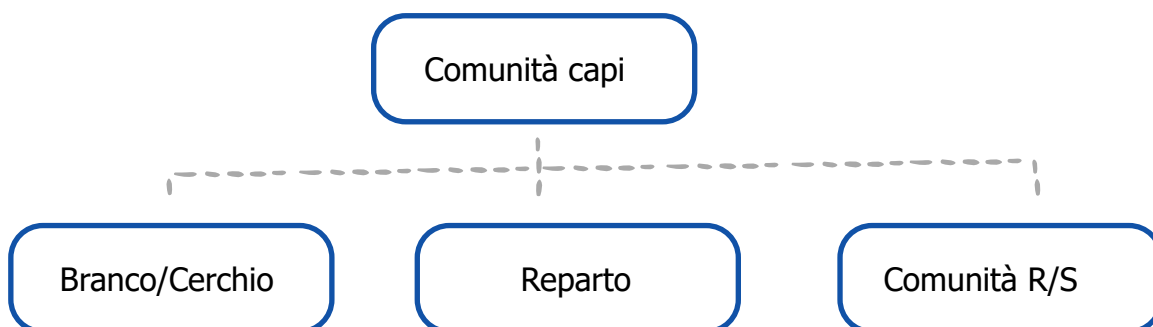

Ente Nazionale Mario di Carpegna

L'Ente Nazionale Mario di Carpegna ha lo scopo di sostenere materialmente e promuovere lo sviluppo dell'AGESCI nella sua opera di educazione secondo lo spirito e le caratteristiche del metodo scout e rispettando i principi di:

- **Educazione** - L'Ente vuole contribuire alla formazione della persona in base ai principi ed il metodo dello scautismo ideato da Baden-Powell
- **Sostegno** - L'Ente ha lo scopo di sostenere materialmente e promuovere lo sviluppo dell'AGESCI
- **Nonprofit** - L'Ente non ha scopi di lucro e realizza i propri scopi al di fuori di ogni legame o influenza di partito.

Per conseguire gli scopi associativi l'Ente, ai fini previsti dello Statuto, ha attuato in questi anni politiche atte a "acquistare, ricevere in donazione, acquisire a diverso titolo, qualunque bene immobile utile ai propri fini, concedendone l'uso e/o la gestione ad associazioni o a privati che si impegnino ad usarlo secondo gli scopi associativi" (art. 3 [Statuto](#)). La maggior parte dei beni immobili sono adibiti a basi scout dove vengono svolte attività proprie dello scautismo per perseguire il medesimo fine dell'AGESCI. Oltre agli immobili adibiti a basi scout, l'Ente Nazionale Mario di Carpegna ha la proprietà di immobili adibiti a sedi di altri enti legati allo scautismo o attività propedeutiche allo svolgimento della mission dell'Ente.

Fiordaliso

La Fiordaliso in qualità di soggetto di coordinamento unitario delle attività economiche svolge un ruolo di supporto ad AGESCI e alle attività di educazione scout.

Attraverso la pubblicazione e la diffusione di testi sulla pedagogia e il metodo scout offre il suo sostegno alla divulgazione della cultura e della conoscenza dello scautismo. In sinergia con l'AGESCI, pubblica e diffonde l'annuale calendario, la cui diffusione e vendita capillare contribuisce alla conoscenza dei valori scout.



Si occupa di selezionare, con particolare attenzione ai parametri di eticità, materiali ed aziende per la produzione e la successiva vendita delle uniformi e del materiale necessario alle attività scout.

Attraverso la gestione dell'ostello [Roma Scout Center](#) dà la concreta opportunità di sperimentare e vivere come sia possibile coniugare un'attività di carattere commerciale con l'economia e lo sviluppo sostenibili.

Chi è coinvolto

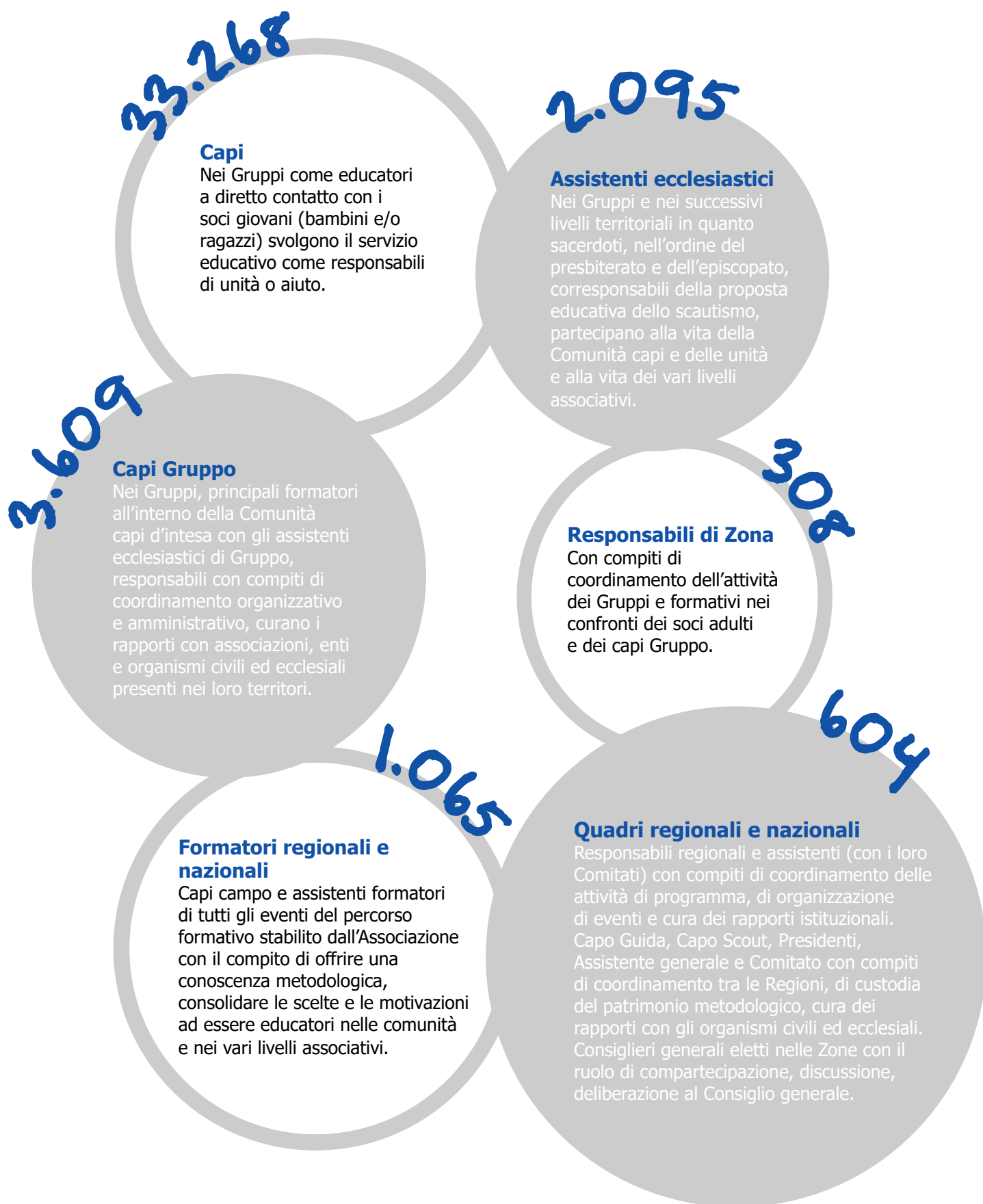
L'AGESCI nazionale, come tutta l'Associazione opera esclusivamente con **volontari** per tutti i ruoli educativi, formativi e dirigenziali in tutte le strutture previste ai vari livelli.



Adulti  +  Giovani
33.268 150.657

183.925 
Soci

1.932
Gruppi scout

162
Zone

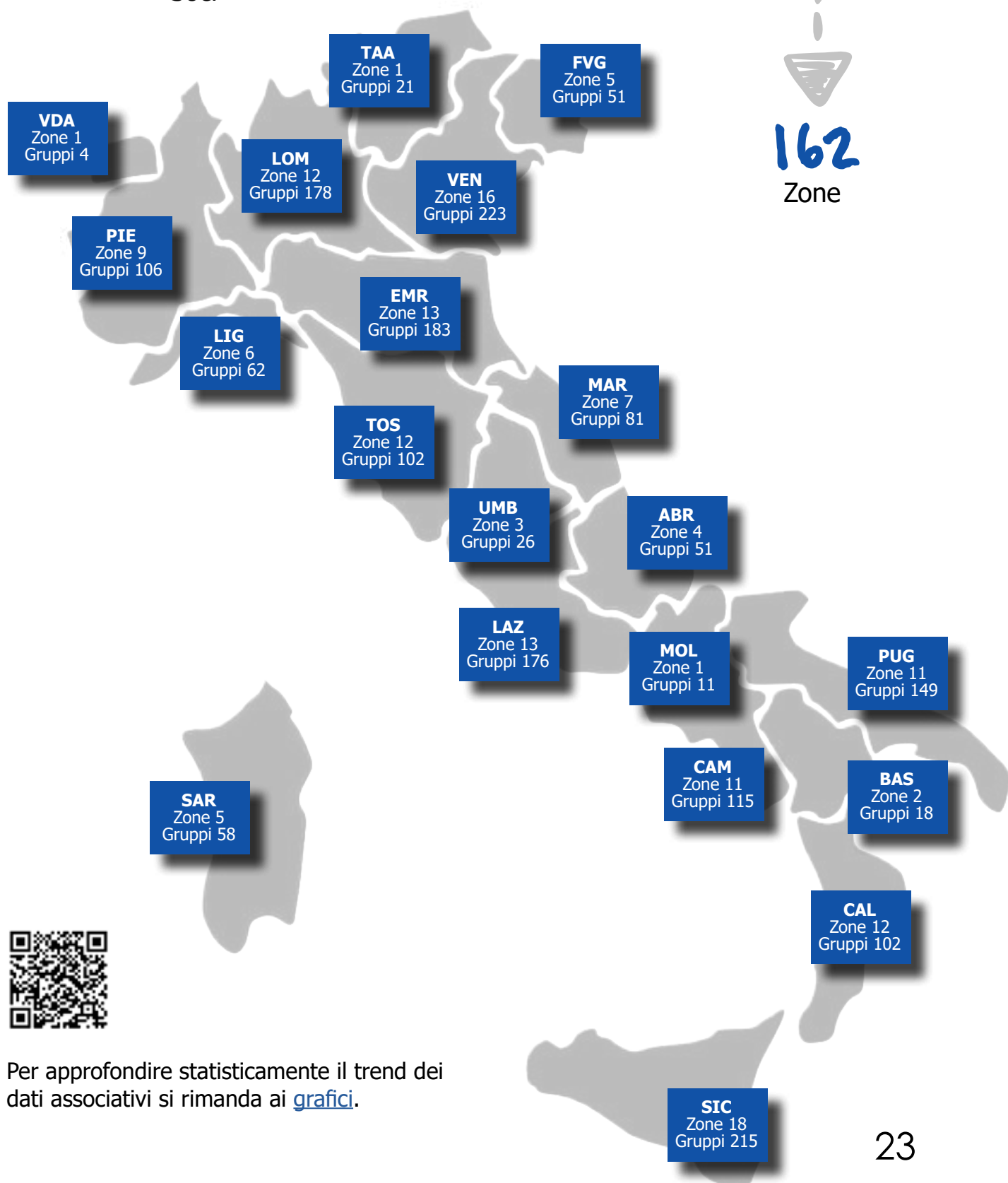

Per approfondire statisticamente il trend dei dati associativi si rimanda ai [grafici](#).

Con chi siamo in rete

Il livello nazionale dell'Associazione mantiene delle relazioni, sia di tipo istituzionale che di tipo progettuale, con numerose associazioni, movimenti, e in generale con le reti attraverso le quali si esprime il Terzo settore, il volontariato organizzato e la Chiesa Cattolica Italiana partecipando direttamente in qualità di socio o come componente attivo, in molte di esse.

Obiettivo dell'azione educativa svolta sul territorio è quello di **promuovere relazioni educative significative e sviluppo di reti relazionali** (familiari, istituzionali, territoriali, associative, ...) in grado di generare attenzione, interesse e collaborazione costruttiva.

In merito alle realtà dello scautismo italiano, sono proseguiti i rapporti con le presidenze del **MASCI** e della **FSE** con l'obiettivo di valorizzare le aree di impegno comune.

È continuato il lavoro federale con il **CNGEI** nella **Federazione Italiana dello Scautismo**, con approfondimenti tematici, in particolare sui temi della cittadinanza attiva e dell'accoglienza.

L'AGESCI ha partecipato alle **Conferenze WOSM e WAGGGS della Regione Europa** (e relativa conferenza congiunta) in Croazia dal 24-28/8/2019. Alle Conferenze sono stati eletti i componenti volontari dei rispettivi Comitati regionali. I rapporti con gli organismi internazionali dello scautismo **WAGGGS** e **WOSM** proseguono attraverso le relazioni con i nostri membri di contatto.

L'impegno quotidiano a "costruire ponti" da parte di tutti i Gruppi AGESCI è stato riconosciuto da **WOSM Europa** che in occasione del settantesimo anniversario della **Dichiarazione Universale dei Diritti Umani** ha premiato il **progetto "Xenia" del Gruppo Reggio Calabria 7**, esempio di azione concreta per l'integrazione e l'inclusione di rifugiati e migranti.

Il **Gruppo scout AGESCI Rutigliano 2** in

Puglia, su proposta del livello nazionale, è stato premiato, dal **Presidente della Repubblica Sergio Mattarella** tra gli "Alfieri della Repubblica". I riconoscimenti – 29 attestati personali e quattro targhe per azioni collettive "ispirate a valori di altruismo e al senso di responsabilità verso il bene comune", tra cui quella conferita ai giovani di Rutigliano – vengono assegnati a "giovani che si sono distinti come costruttori di comunità, attraverso la loro testimonianza, il loro impegno, le loro azioni coraggiose e solidali". In particolare, i ragazzi del reparto AGESCI Rutigliano 2 sono stati premiati per aver realizzato "un video per sensibilizzare la comunità sul rispetto dell'ambiente e la conservazione del patrimonio storico presso il Convento della Madonna del Palazzo".

Riguardo ai rapporti con le altre realtà sociali e istituzionali, l'AGESCI ha rinnovato la propria numerosa presenza alla **Giornata della Memoria e dell'Impegno**, organizzata da Libera, ha continuato la collaborazione con la **Rete della Pace** e nel gruppo sul **monitoraggio della Convenzione sui Diritti dell'Infanzia e dell'Adolescenza in Italia**.

Anche quest'anno **Legambiente** ha dedicato una parte delle iniziative di **Puliamo il Mondo** all'abbattimento dei pregiudizi e delle tante discriminazioni sociali. Puliamo il Mondo è l'edizione italiana di **Clean up the World**, il più grande appuntamento di volontariato ambientale del mondo e l'AGESCI ha aderito all'iniziativa.

Sappiamo bene che in migliaia fra scout e guide frequentano la montagna ogni anno. Con **Sicuri in Montagna, il Corpo Nazionale Soccorso Alpino e Speleologico** - CNSAS assieme al Gruppo AGESCI Roma 50 - ha realizzato un video sulle alture di Campo Imperatore, per mostrare come ci si deve comportare in caso di escursionista infortunato. Molto condiviso sui social, il video è stato anche un'occasione per diffondere

Sicuri sul Sentiero realizzato in collaborazione con il **CAI** - Club Alpino Italiano.

In occasione delle **elezioni europee 2019**, abbiamo raccolto una serie di suggerimenti e approfondimenti utili per arrivare il 26 maggio a dare un voto consapevole e decisivo condividendo sui social network associativi **#stavoltavoto**, iniziativa con cui il Parlamento europeo ha promosso, attraverso una campagna di comunicazione, il coinvolgimento democratico degli Stati membri e **#MyEuropeMySay** con cui anche la Regione Europea WOSM ha invitato tutte le Associazioni ad impegnarsi e responsabilizzare i giovani a essere cittadini attivi.

In ambito ecclesiale prosegue il rapporto con l'**Ufficio Catechistico Nazionale** per continuare la riflessione sui percorsi di iniziazione cristiana ai sacramenti e si è intensificata la collaborazione con l'**Azione Cattolica**, anche attraverso un seminario che si è svolto in maggio a Spello: **spiritualità, preghiera, silenzio, fraternità, dialogo e studio**, per aiutare a vivere il nostro servizio con i giovani e per i giovani.

L'impegno dell'associazione continua all'interno del direttivo di **Retinopera**: in particolare AGESCI ha aderito al progetto **Media Vox** per combattere l'odio in rete, creare una rete utile per attivare ed attirare iniziative e produrre contenuti di informazione e conoscenza, che abbiano l'obiettivo del bene comune e della buona socialità.

Prosegue la presenza nel **Progetto Policoro** e si sono rafforzate le relazioni con la **Comunità di S. Egidio**.

Abbiamo avviato la collaborazione con il **Movimento Cattolico mondiale per il clima**, il **GCCM**, che mira a consentire alla comunità cattolica di dare vita alla Laudato Si' nelle tre dimensioni della crisi climatica: spirituale, dello stile di vita, della sfera pubblica. Su sollecitazione del GCCM, abbiamo partecipato al **Tempo del Creato 2019**, che ricorre ogni anno dal 1 settembre al 4 ottobre.

L'AGESCI continua a devolvere alla **Fondazione Migrantes** (organismo pastorale della CEI) i proventi della pubblicazione, *Quello che dovete sapere di me*, fiorita nel solco della Route nazionale del 2014. La pubblicazione è il risultato di una narrazione corale, ad opera delle scolte e dei rover, che parla dei loro sogni, timori, coraggio e voglia di spendersi per contribuire al cambiamento. In particolare abbiamo promosso e partecipato dal 15 al 17 febbraio al meeting **"Liberi dalla paura"**: famiglie, parrocchie, associazioni, che hanno scelto di ospitare e/o integrare i migranti presenti nel nostro Paese", organizzato a Sacrofano (Roma) insieme a Caritas Italiana e Centro Astalli.

Nel lungo cammino di riflessione e impegno che l'Associazione ha intrapreso sul tema dell'accoglienza da cui è scaturito il documento **"La scelta di accogliere"**, rientra l'adesione alla proposta di pace **"Noi siriani"** promossa da **"Operazione Colomba"**. In un percorso di riflessione già avviato sulla comunicazione e sulla rappresentanza, si è tenuto il seminario **#SocializzAzione**, animato da Sergio Gatti e organizzato durante un incontro di Consiglio nazionale. Sono state approfondite le tematiche relative alla gestione dei profili personali e dei profili istituzionali nell'ambito dei social network ed elaborato un vademecum che sarà rilasciato nel corso dell'anno scout 2019/2020.

Il Comitato nazionale ha continuato a supportare il progetto relativo alla produzione del **film sulle Aquile randagie**, nato dal regista e videomaker Gianni Aureli e dalla moglie Gaia, entrambi capi scout. Il film è stato proiettato in anteprima al Consiglio generale 2019 ed è stata organizzata a livello nazionale l'anteprima al cinema delle Province di Roma, con la presenza di circa 300 invitati.

SOGGETTI COINVOLTI

- Famiglie
- Soci
- Strutture associative

MONDO DELLO SCAUTISMO

- **FIS** (Quota € 12.050)
- **WOSM** (Inc. naz. Settore rapporti internazionali - Quota € 101.825)
- **WAGGGS** (Inc. naz. Settore rapporti internazionali - Quota € 50.684)
- **CICS** (Inc. naz. Settore rapporti internazionali - Quota € 13.540)
- **CICG** (Inc. naz. Settore rapporti internazionali - Quota € 19.067)
- **CNGEI**
- **FSE**
- **MASCI**
- **AIC**
- **Centro studi Mario Mazza** (Quota € 10.000)

APPARTENENZE ECCLESIALI

- **CEI - Progetto culturale**
- **CEI - Pastorale giovanile**
- **CEI - Scuola e università**
- **CEI - Ufficio Catechistico nazionale**
- **ACLI**
- **Azione Cattolica**
- **Fondazione Migrantes**
- **Progetto Policoro** (Referente Comitato nazionale)
- **Consulta nazionale aggregazioni laicali** (Referente Comitato nazionale - Quota € 260)
- **Retinopera** (Quota € 1.000)
- **Comunità di Sant'Egidio**

SOCIETÀ CIVILE

- **Ministero del lavoro e delle Politiche Sociali**
- **Consiglio nazionale del Terzo Settore** (Referente)
- **MIUR**
- **Marina Militare**
- **Dipartimento di Protezione Civile** (Inc.naz. Settore protezione civile)
- **Ministero Ambiente, tutela del territorio e del mare**
- **Ministero Affari Esteri**
- **Libera** (Inc. naz. Settore giustizia pace nonviolenza - Quota € 70)
- **Osservatorio nazionale infanzia e adolescenza** (Referente)
- **Consulta nazionale infanzia e adolescenza** (Referente)
- **Rete della Pace** (Inc. naz. Settore giustizia pace nonviolenza - Quota € 100)
- **Vita** (Inc. naz. Comunicazione)
- **Gruppo CRC** (Referente)
- **UNHCR / ACNUR**
- **FOCSIV**
- **Forum Terzo Settore** (Referente - Quota € 5.100)
- **WWF**
- **CAI** (Referente)
- **Comitato promozione Diritti Umani**
- **SIAE**
- **Banca Etica** (Quota € 5.125)
- **PIDIDA**
- **AVIS**
- **CRI**
- **Legambiente**

Lo schema risponde alla [racc. 8/2014](#)

- **Rapporti istituzionali**
- **Direttamente partecipate**

Tutte le nomine sono a cura del Comitato nazionale: dove non espressamente indicate, la presenza AGESCI è in carico ai Presidenti del Comitato nazionale.

Le risorse umane

Il nostro staff

L'AGESCI si avvale di una segreteria nazionale con sede in Roma che garantisce l'adempimento di tutti i compiti burocratici, organizzativi e logistici, fornendo servizi ai soci nonché a supporto dei volontari del livello nazionale, presso cui operano, diretti da un direttore, i seguenti uffici:

Ufficio Comitato nazionale
Ufficio Capo Guida e Capo Scout
Ufficio Stampa e Comunicazione
Ufficio Formazione capi
Ufficio Metodo
Ufficio Censimenti
Ufficio Centro studi e ricerche e Documentazione
Ufficio Assicurazioni e legale
Ufficio Privacy e sicurezza sul lavoro
Ufficio Amministrazione
Ufficio Logistica
Ufficio del Personale
Ufficio Incaricati nazionali all'Organizzazione



Ai lavoratori sono riconosciuti i livelli contrattuali e retributivi adeguati al ruolo e alle mansioni assolte, conformemente a quanto stabilito dal Contratto nazionale di Lavoro del Terziario di mercato, Distribuzione e Servizi.

Tipologia di contratto

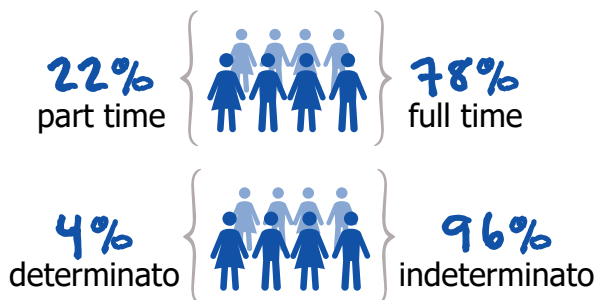

Ripartizione per età

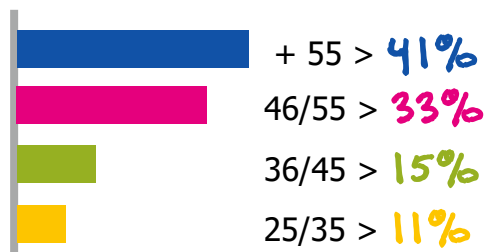

Turnover



Genere

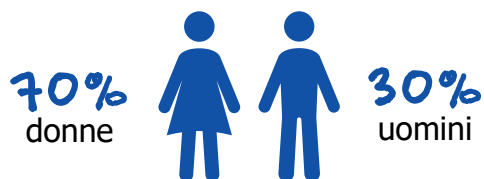

Ripartizione per anzianità di servizio

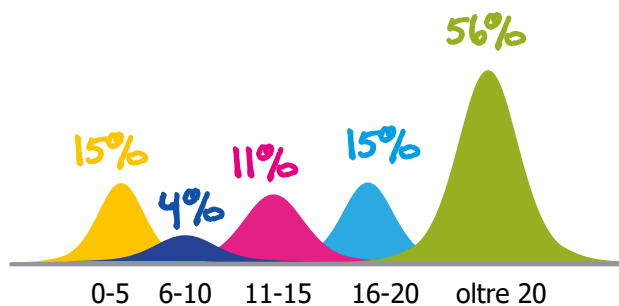





**OBIETTIVI,
FINALITÀ E
RISULTATI**

Strategie nazionali d'intervento, il colore e il profumo delle nostre attività educative

Un percorso nuovo quello delle [Strategie nazionali d'intervento](#), strumento innovativo in Associazione attraverso il quale stiamo sperimentando un modo nuovo di progettare la vita associativa e incarnare e testimoniare la progettualità come valore.

Per apportare il nostro contributo in un contesto che muta velocemente, è importante che la nostra azione sia più unitaria possibile. Ci piace pensare che progettare oggi, significhi mettersi attorno ad un unico tavolo, individuare quelle che sono le sfide che siamo chiamati a vivere e individuare lo stile con cui noi vogliamo abitare il nostro territorio.

Le **Strategie nazionali d'intervento** ispirano e orientano la politica associativa verso l'esterno, nonché le scelte e l'azione educativa di tutti i livelli. Sono ambiti, spazi, luoghi, temi che richiedono un "andare intorno", prospettive da condividere nel fare educazione, o angolazioni particolari attraverso le quali interpretare compiti istituzionali dei diversi livelli.

Sono l'orizzonte dell'AGESCI di oggi e dei prossimi anni, attenzioni comuni che potranno orientare scelte, ispirare idee, dare connotazione a percorsi già avviati ed attività ordinarie.

Il Consiglio generale nel 2017 ha scelto gli ambiti prioritari delle Strategie con le relative idee di riferimento, i tempi di attuazione, monitoraggio e verifica.

Sono tre ambiti, in cui si collocano le principali attività svolte: **Accoglienza, Educare al sogno, Comunità capi**.

N.B. Troverete i titoli delle diverse azioni colorate con le sfumature delle Strategie nazionali d'intervento.

 **Accoglienza**

 **Sogno**

 **Comunità capi**



Si rimanda agli [Obiettivi prioritari nazionali](#) approvati dal Consiglio nazionale a ottobre 2018



Comitato nazionale



Chi ha avuto la forza di lasciarsi liberare dalla paura, chi ha sperimentato la gioia di questo incontro è chiamato oggi ad annunciarlo sui tetti, apertamente, per aiutare altri a fare lo stesso.

(Papa Francesco, 15 febbraio 2019 "Liberi della paura")

La scelta di accogliere

L'Associazione mossa dai valori espressi nel Patto associativo e in coerenza con le indicazioni contenute nelle Strategie nazionali di intervento ha approvato in Consiglio generale 2019 "[La scelta di accogliere](#)", proprio sulla scia di quella testimonianza che si fa esperienza concreta. Come recita il documento [...] *"Sentiamo la solitudine e l'indifferenza come le principali malattie del nostro tempo, da cui vogliamo guarire innanzitutto noi stessi: siamo consapevoli che non è in gioco solo l'umanità di chi rischia ogni giorno di soccombere, ma la nostra stessa umanità, la nostra ca-*

pacità di amare e di rimanere disponibili all'incontro e alla condivisione, alla conoscenza e alla relazione. Sentiamo urgente il bisogno di fare di più e di impegnarci nella realizzazione di un mondo più giusto per tutti, in cui sia pienamente affermato il diritto di ogni persona a vivere in pace, in salute e sicurezza, anche nella disponibilità a collaborare con altre realtà".[...]

Il Comitato, raccogliendo la raccomandazione del Consiglio generale, si è impegnato a garantire la massima diffusione del documento sia all'interno, attraverso una newsletter monotematica e con specifiche uscite sui social media, sia all'esterno con l'invio alla stampa fidelizzata e alle associazioni della rete con cui collaboriamo. L'azione di diffusione è proseguita con la traduzione del testo in inglese e francese e la consegna in occasione delle Conferenze europee WOSM e WAGGGS per ribadire l'impegno dell'Associazione a concentrare le forze su ragionamenti che **riportino al centro la dignità umana e la sua inviolabilità**. Il documento è stato inoltre inviato a CICS e CICG come testimonian-



za del senso evangelico dell'accogliere, e contributo attivo a creare contesti aperti all'accoglienza per costruire ponti e non muri attraverso una quotidiana azione educativa guidata dai valori cristiani e dai principi dello scautismo; per la tutela dei diritti umani, in particolare dei soggetti più deboli, e al servizio degli ultimi.

#Profeti nello scautismo

La Fede è una modalità di essere, che si basa sulla capacità di riconoscere la presenza di Dio nella propria vita; è su questa scia che nasce la proposta che l'Associazione ha voluto consegnare ad ogni singolo educatore legata ai **Profeti nello scautismo**.

Il Progetto ha lo scopo di diffondere in ambito associativo e non, la **conoscenza di profili di esemplarità** appartenenti al mondo dello scautismo. Un progetto voluto dal Comitato nazionale AGESCI per diffondere testimonianze di scout che hanno fatto della loro vita **un esempio**, e dare valore al patrimonio culturale e all'identità antropologica dello scautismo. I profili proposti includono Mario Giuseppe Restivo, Mons. Andrea Ghetti Baden, Maria Corsini e Luigi Beltrame Quattrocchi, don Peppe Diana, don Giovanni Barbareschi.

#Noi custodiAmo

L'amore e la cura per il Creato trovano fondamento nella Legge scout e hanno sempre contraddistinto il nostro agire. Precursori di molti temi inclusi nella **Laudato si'** ci siamo impegnati per far vivere il suo messaggio nelle nostre comunità con lo stile e la sensibilità che ci animano per promuovere l'ecologia integrale, per un cambiamento di stili di vita e di "sistema" a partire dalle comunità locali e sui territori.

In occasione della pubblicazione del [Messaggio per la Celebrazione della 14° Giornata Nazionale per la Custodia del Creato](#), l'AGESCI ha lanciato la campagna **#noicustodiAMO**, per contribuire a far crescere consapevolezza e impegno sul rispetto dell'ambiente e sulla necessità di stili di vita sostenibili. Partendo dall'[Enciclica Laudato Si' di Papa Francesco](#), **molti Gruppi in tutta Italia hanno organizzato momenti di confronto e condivisione in stile scout** aperto alla loro comunità locale e alla società civile. Un'occasione per promuovere la salvaguardia del Creato, bene comune e casa di tutti noi.

L'AGESCI ha proposto quattro **spunti di riflessione**, da giugno fino a settembre, in concomitanza con la Giornata nazio-



nale per la custodia del Creato (1 settembre).

Il primo spunto di riflessione ci parla del **rispetto** per la nostra Casa Comune. La seconda tappa si concentra sul concetto di **cultura**, cioè di conoscenza e comprensione, indispensabili per affrontare i problemi e compiere scelte responsabili.

"Ci impegnamo a vivere e a promuovere una cultura di responsabilità verso la natura e l'ambiente, coscienti che i beni e le risorse sono di tutti, non sono illimitati e appartengono anche alle generazioni future." (Patto associativo).

La terza tappa si concentra sul concetto di **equità**, ossia promuovere nell'azione educativa iniziative di equa redistribuzione delle risorse e scelte di economia etica. *"Ci impegnamo a sostenere nella quotidianità e a promuovere nell'azione educativa iniziative di equa redistribuzione delle risorse e scelte di economia etica"* (Patto associativo).

Il quarto spunto di riflessione ci racconta di **impegno** ossia promuovere l'amore, pieno di piccoli gesti di cura reciproca. *Il tema dell'amore è anche civile e politico e si manifesta in tutte le azioni che cercano di costruire un mondo migliore* (Enciclica "Laudato sii").



Convegno Zone

"Insieme, più lontano". Ci siamo ispirati alle parole di un detto africano ripreso da Papa Francesco in un suo discorso al Sinodo dello scorso anno. Camminare da soli ci può far andare più veloci verso la mèta, ma camminare con gli altri attenti al vissuto di ciascuno, alle caratteristiche di ogni territorio, ci porta naturalmente ad allargare lo sguardo. Dal 20 al 22 settembre a Loppiano (FI), presso la cittadella dei Focolari, si sono riuniti 567 partecipanti tra Responsabili di Zona e membri di Comitato nazionale, insieme agli animatori dei gruppi di lavoro e ai relatori delle tavole rotonde.

La Zona abita la fedeltà ai valori della Promessa e del Patto associativo, sa sostenere le nostre scelte, incoraggia le Comunità capi a rinforzarsi per aderire pienamente ai valori in cui crediamo. Così siamo comunità testimoni della forza del fare insieme e non da soli. In particolare i temi delle due tavole rotonde: **"Pensieri condivisi per camminare**

lontano" che ha voluto essere un momento di confronto e di alta formazione alla riscoperta della struttura dei Consigli come luoghi associativi deputati alla creazione del pensiero e **"Fedeltà e sostegno: la missione della Zona"** per una riflessione sulla capacità della Zona di essere comunità inclusiva, in dialogo, e generativa di dinamiche di bene.



Proposta educativa

Quattro temi di **"ImPatto"** sulla vita delle Comunità capi, per riaffermare la nostra identità di educatori scout cattolici, che partono da frasi ed espressioni contenute nel **Patto associativo** per rimettere al centro dei nostri pensieri, i valori fondanti dell'AGESCI. **Essere felici e significativi**, per trasformare la felicità in una esperienza fondante e riflettere su come svelare ai ragazzi il meccanismo per ricercarla e conquistarla. La **vocazione**, un tema personale ma anche scelta del nostro servizio di capi scout con riflessioni, sul piano interiore e pratico. **Con la propria testa**, per coltivare una coscienza critica, aiutare i ragazzi ad ascoltarsi, a guardarsi dentro per fare leva sulla libertà di scelta. **Humans**, un numero sulla frase "attuare questo programma profondamente umano", dando voce a chi crede nell'umanità e nella sua potenza tanto da aver messo in gioco la propria vita.



Archivi

Nel solco della valorizzazione del patrimonio culturale dello scautismo, al Consiglio generale 2019 è stato presentato il nuovo portale degli archivi del Centro Documentazione AGESCI (<https://archivi.agesci.it>).

In esso sono contenuti **due percorsi fotografici**; Comunità capi: un'idea in cammino e Guidismo e Scautismo: un'avventura nel tempo. **Tre raccolte tematiche** con tutta la bibliografia degli articoli usciti sulle riviste dei capi (Scout

Proposta educativa e RS Servire) e una selezione degli stessi articoli su: Comunità capi, progetto educativo e progetto del capo, Patto associativo, Educare all'accoglienza e all'integrazione.

L'**inventario dell'archivio storico** e l'**archivio fotografico** di ASCI, AGI E AGESCI, i **Periodici associativi**: Scout Proposta educativa dal 1974 al 2019, RS Servire dal 1948 a oggi, Agescout dal 1977 al 2002.



Settore giustizia, pace e non violenza

Durante il Convegno Zone a Loppiano (FI), è stato allestito uno stand del Settore, in cui si è avuto modo di rilanciare le **"Cambuse critiche"**: trovare un sistema comunicativo efficace fra tutte le realtà di cambuse critiche sparse per l'Italia, è stata una bella scommessa! È importante investire come Settore nell'area educativa ed in particolare nell'educare ad un **"consumo consapevole"**, informare e formare i soci adulti, sulle potenzialità degli acquisti biologici a km zero, sulla rivalutazione dell'essenzialità, a non dipendere dal superfluo.

Proficua la collaborazione con Libera nel lancio e nella preparazione della **"Giornata della Memoria e dell'Impegno"**, nel territorio del Nord Est d'Italia, occasione per riflettere sui temi di giustizia sociale, ambientale ed ecologica, per ragionare sul diffondersi della cultura dell'illegalità. Il Settore, inoltre ha ripreso il filo delle relazioni con la **Rete della Pace**, attraverso il confronto, nelle sedi opportune, sui temi della pace, sulla condizione in Medio Oriente, sul Mediterraneo, luogo simbolico dove si incontrano e scontrano conflitti e che collocano la pace e la nonviolenza al centro di un nuovo modello di relazioni sociali e geopolitiche.

Formazione capi



Riforma dell'Iter

La mozione [10/2017](#) ha dato mandato al Comitato nazionale attraverso gli Incaricati nazionali alla Formazione capi e al Coordinamento metodologico di avviare uno studio/riflessione sulla formazione di capi. Questa mozione è nata della ne-



cessità dei Consiglieri di avere un quadro ampio di tutte le questioni afferenti la Formazione capi, frutto di uno "studio/riflessione" da utilizzare come punto di partenza per l'auspicata "evoluzione culturale rispetto al modello di formazione". Lo studio oggetto della mozione è stato fatto con i seguenti strumenti per l'anno in corso:

- È stato creato un gruppo di lavoro composto da capi scelti in considerazione della competenza nel campo della Formazione capi, dell'incarico associativo, della provenienza geografica e con lo scopo di elaborare pensieri e strategie per la Formazione capi del futuro da presentare al Consiglio generale 2020.
- [Seminario "La Formazione che vorrei"](#) ha coinvolto circa 200 quadri nazionali e regionali che hanno lavorato sul tema della formazione facendo emergere le esigenze per una corretta formazione

È iniziata la stesura del documento **Formazione capi 2.0** che propone di indicare i nuovi orizzonti della formazione dei capi, consegnando alcune conferme ed evidenziando alcuni punti da considerarsi "aperti" che sfideranno l'intera Associazione verso possibili strade nuove o scelte.

Analisi delle relazioni dei Campi di formazione metodologica (CFM) e dei Campi di formazione associativa (CFA)

La Formazione capi nazionale attraverso il supporto della Pattuglia ha analizzato i fabbisogni formativi mediante la lettura e lo studio delle relazioni dei campi di formazione associative e metodologica, al fine di predisporre un'offerta formati-

va adeguate a livello territoriale e temporale nel corso dell'anno.

Formatori in rete

È stato redatto il nuovo regolamento per la rete formatori che identifica le regole a supporto del servizio e le responsabilità dei ruoli dei formatori. Il [documento](#) si propone di raccogliere le riflessioni che, a partire dagli anni '90 ad oggi, hanno riguardato la figura del formatore associativo ed ha l'intento di far proprio uno stile che antepone le persone alle procedure, evitando automatismi spesso poco funzionali al fine di creare un sistema dove siano chiare le responsabilità dei singoli soggetti, il carattere fiduciario dei mandati associativi e dove le procedure possano essere sempre più spesso

affiancate dal dialogo e dalla ragionevole collaborazione dei diversi protagonisti. Il documento è entrato in vigore in seguito all'approvazione del Consiglio nazionale del dicembre 2018.

Incontro capi campo ed assistenti ecclesiastici dei CFA

Si è svolto a Genova nel mese di marzo presso il Seminario Arcivescovile Maggiore l'incontro che ha coinvolto circa 80 tra capi campo ed assistenti ecclesiastici che si sono confrontati sul tema **"ruolo del capo campo nella cura e crescita dello staff"** e sullo stato della Formazione capi.

È emersa l'idea di una formazione come processo continuo che non ha un inizio e una fine.



Area educativa metodologica

Tessere non significa soltanto predestinare, riunire insieme realtà, ma anche creare, esprimere la propria sostanza, come fa il ragno che produce la tela da se stesso.

M. Eliade

In questo anno, si è lavorato con l'**obiettivo di tessere una tela** che fosse resistente, dove ogni filo, anche il più sottile, è stato ed è utile a rendere la tela resistente e per far sì che nel tempo diventasse sempre più grande. È forse stata una lenta tessitura ma si è arricchita di tanti colori e fili di dimensioni e materiali diversi.

Nel periodo 2018-2019 si è continuato a camminare su alcune strade intraprese l'anno precedente:

Accoglienza dei ragazzi con disabilità nelle Branche

Il seme gettato con il [Convegno sulla disabilità](#) è stato recuperato da molte Regioni e Zone tramite eventi ed elaborazioni metodologiche.

Il Coordinamento metodologico ha messo in rete, attraverso gli Incaricati regionali, le esperienze vissute affinché potessero essere di stimolo per le realtà locali ponendosi anche l'obiettivo di accrescere il senso di appartenenza associativa.

Settore nautico

Il confronto, che il Settore vive durante gli incontri con gli Incaricati regionali, dà sostanza ai percorsi pensati con le Branche e prende corpo nelle Aree Metodo regionali; in ogni territorio mantiene caratteristiche uniche, pur all'interno di un medesimo orizzonte.

Si sono aggiunti quest'anno gli stimoli colti ad **Eurosea 14**, evento internazionale di scautismo nautico, occasione di proficuo confronto.

Rimane tuttora valido il [Protocollo d'intesa con la Marina Militare](#); alle proposte consolidate, si aggiungono così sempre nuove attività, frutto di collaborazioni a livello locale.



Riflessione sugli aspetti metodologici dell'accoglienza di ragazzi di altre religioni - Osservatorio

Nel corso del periodo, l'attività dell'Osservatorio è proseguita attraverso l'elaborazione di uno strumento d'indagine che vede il coinvolgimento delle Zone (come previsto dal mandato della mozione [21/2017](#)). Durante il Convegno Zone di Loppiano (FI) si è avuto modo di lanciare l'indagine che si concluderà a marzo 2020 e per cui si procederà successivamente ad elaborare i dati da condividere in Consiglio generale.

Lo scopo dell'indagine non è solo quello di raccogliere esperienze e dati ma offrire anche una opportunità di pensiero su un tema che ci aspetta sulla frontiera e a cui ci richiama il Patto associativo.

Il programma dell'Osservatorio prevede inoltre di gettare uno sguardo su altre realtà che come noi fanno esperienza di accoglienza.

Un ulteriore spunto di riflessione è stato quello di valutare la necessità di **ampliare l'indagine a ragazzi di altre confessioni** ma da quanto finora svolto sorge anche il bisogno di confronto sul **tema dell'accoglienza di bambini e ragazzi provenienti da famiglie a-confessionali**.

Educazione alla percezione del rischio e sicurezza

In collaborazione con il Settore protezione civile si è lavorato sulla raccomandazione [17/2019](#) (favorire l'avvio con e nelle Branche di riflessioni e proposte sull'educazione alla percezione del ri-

Settore Foulard Bianchi

Il settore nell'anno 2018/2019 è stato attore nell'ordinarietà, cercando di essere sempre più pronto a cogliere le chiamate e le occasioni per testimoniare la **ricchezza dell'essere al passo dell'ultimo** e trasmettere, non solo ai rover e scolte o ai capi, ma a tutti, il messaggio della dignità della persona nella sua integralità e non in funzione delle sue capacità. Prospettive per il futuro: incrementare le occasioni per arrivare nelle Zone e nei Gruppi, stanno nascendo anche realtà di **eventi in sinergia con il Settore nautico** nell'ottica che "insieme si può" far prendere il largo alla ricchezza che c'è in ogni ragazzo/a.



schio e sulla sicurezza) iniziando a lavorare su un documento che partendo da una dettagliata analisi apre scenari che mettono in stretta correlazione strumenti metodologici all'educazione sulla percezione del rischio.

Educare alla vita cristiana

Insieme al Comitato nazionale e alle Branche si è avviato un percorso di approfondimento e coinvolgimento delle strutture associative nazionali con l'obiettivo di **diffondere e condividere un nuovo modo di educare**.

Il programma, che vede la partecipazione attiva delle Branche, allarga le prospettive con l'obiettivo di rendere la tela ancora più capiente. I periodici incontri con gli Incaricati regionali, il Consiglio nazionale sono luoghi associativi in cui il tema verrà soprattutto vissuto più che trattato. Proprio come un sasso nello stagno si auspica un progressivo allargamento di proposte ed esperienze a tutti i livelli associativi. A livello regionale è



stato avviato un monitoraggio per raccogliere progetti locali recuperando anche contenuti e soprattutto persone che hanno vissuto significative esperienze come cantieri catechesi e cambi Bibbia. Si pensa che la storia debba essere patrimonio da conservare e custodire.

Anche l'esperienza di **"Giardini di Pace"** si inserisce all'interno di questo ambito e, come programmato, dopo il primo momento proposto e vissuto dalla Brancha L/C passa ad una proposta interbrancha e vedrà il coinvolgimento di capi, bambini, ragazzi e giovani di tutte le Branche. L'Area metodo è stata quindi chiamata a individuare obiettivi, traguardi e modalità della proposta che avverrà nel Triduo pasquale 2020.

Accoglienza, Riforma Settori e Frontiera

Lo scenario che esce dalla Riforma dei Settori è piuttosto complesso e a fronte di un cambiamento strutturale, tutte le parti interessate sono chiamate a modificare il proprio modo di interpretare ruoli, funzioni e processi.

Il Settore giustizia pace e non violenza ha ampliato i suoi compiti ma modificando la propria struttura organizzativa (riferimenti regionali). Le sensibilità dell'Associazione ci portano a sederci su tavoli importanti nei quali siamo chiamati a fare rete con altre associazioni.

Bisogna che si presti attenzione a questo modo di fare rete perché c'è il rischio di diventare "truppe" per altri. Si è evidenziata una certa differenza tra il Settore rapporti internazionali ed il Settore giustizia pace e non violenza. Si evidenzia anche una certa sproporzione rispetto a come sono regolamentati i settori e i compiti che lo stesso Regolamento gli affida.

In relazione al tema della **"fraternità internazionale"** le Branche, per quanto applicabile, hanno evidenziato uno spirito di apertura in termini di "andare verso" e accoglienza. Ad oggi non si è

potuto completare il processo di verifica e validazione della Riforma dei Settori in relazione al Settore rapporti internazionali per la non presenza di Incaricati. Il gruppo di lavoro composto dagli Incaricati regionali al Coordinamento metodologico (ICM) porta avanti un monitoraggio su cosa stanno facendo nelle varie regioni e soprattutto che livello di impegno e quali azioni vengono messi in campo sul tema. Passo necessario, ampliare il dibattito su questa mozione all'interno di tutti i Comitati regionali tramite gli ICM per valutare se e come intervenire. Sempre in relazione alla verifica della completa attuazione della Riforma dei Settori, in collaborazione e condivisione con il Settore competenze si è avviata una verifica con l'obiettivo di definire delle linee guida per Incaricati e capi Base per meglio definire ruoli, compiti e interazioni con i livelli associativi.



Rapporto AGESCI-AIC e applicazione del protocollo d'intesa

Il Coordinamento metodologico, a valle del Consiglio generale 2019, ha provveduto a definire un percorso di monitoraggio (ma soprattutto) di incontri con i referenti AIC (Associazione Italiana Castorini) per i vari livelli associativi (nazionale, area e Gruppo) previa **analisi della presenza di colonie AIC su territorio nazionale e loro ripartizione regionale.**

Successivamente a tale attività, gli Incaricati regionali hanno pianificato e avviato incontri al fine di individuare le criticità, punti di forza e opportunità di miglioramento entrando in contatto con coordinatori di area e, ove possibile, direttamente con i Gruppi che hanno scelto di aprire delle colonie.

Tale modalità ha consentito di avviare un percorso di conoscenza e verifica di quanto sia oggi attuale il protocollo d'intesa. È stato ritenuto altresì opportuno

integrare il monitoraggio con la verifica di adeguatezza della procedura di apertura delle colonie AIC.

In occasione del Consiglio generale 2020 si provvederà a rendicontare relativamente a numeri, aderenza al protocollo d'intesa, conformità alla procedura di apertura colonie e valutazione del grado di inserimento e coinvolgimento delle colonie all'interno dei Gruppi.

Progetti integrati tra Branche e Settori

È possibile affermare che tale percorso è una strada senza fine. **Saper cogliere le occasioni di pensare e agire insieme, deve diventare il centro del nostro vivere l'Associazione.**

Nel corso del tempo si è quindi pensato di valorizzare luoghi come le Aree Metodo (nazionale e regionali), promuovere una contaminazione di pensieri, stili e idee durante gli incontri Incaricati regionali, aumentare il grado di condivisione in merito agli eventi nazionali per capi e

Settore giustizia, pace e non violenza

Un anno particolare, in cui ha visto il Settore "respirare" un'aria nuova, ampliando i suoi compiti e iniziando a tessere relazioni con le Regioni, tramite gli Incaricati al Coordinamento metodologico regionali anche se fa ancora fatica ad essere un reale supporto alle Branche.

Proficuo è stato il coinvolgimento del Settore al Convegno nazionale dei capi campo e master del Settore competenze il 16/17 febbraio 2019: è stata occasione per **realizzare una bottega metodologica** in cui sono stati trattati i temi dell'Accoglienza, della Diversità e del Dialogo interculturale.



ragazzi mettendo in comunione bisogni e idee. Si ritiene che sia **un lavoro che diventa stile, uno stile che diviene sostanza**. Auspichiamo una tela in cui si perda la visibilità del colore del singolo filo ma che risalti un'immagine unica, quella del Cristo che ci rende membra, parti di un corpo.

La vita è un arazzo e si ricama giorno dopo giorno con fili di molti colori, alcuni grossi e scuri, altri sottili e luminosi, tutti i fili servono.

(Isabel Allende)



Settore protezione civile

Il Settore partecipa alla annuale campagna **"io non rischio"**, promossa dal Dipartimento di Protezione civile, campagna che si è tenuta ad ottobre 2018. A dicembre 2018 si è svolto l'incontro del Servizio nazionale della Protezione civile con il Santo Padre a cui anche l'Agesci ha preso parte. A marzo 2019 è stato approvato dal Comitato nazionale il documento **"Scoutismo in sicurezza"** alla redazione del quale ha collaborato fattivamente il Settore. Con gli Incaricati al Coordinamento metodologico avviato un confronto per attività sulla percezione del rischio in seguito alla raccomandazione 17/2019 e ad incontri con la Formazione capi per rispondere alla mozione 51/2019, perché è doveroso trovare occasioni "non occasionali" per educare alla sicurezza dei ragazzi. Inoltre, l'AGESCI è dotata di una struttura denominata **"Spazio sociale"** da allestire in caso di emergenza per accogliere ed essere un punto di riferimento per scopi socio-aggregativi e ludico-ricreativi per tutti.





I grandi del branco/cerchio

L'obiettivo e il bisogno educativo nasce dall'elaborazione e dalla proposta di una modifica del Regolamento metodologico per il consiglio degli anziani, che ha portato quindi a specifici cambiamenti in tal senso. Nel concreto si è raggiunto **un approfondimento pedagogico e metodologico sulla realtà dei grandi nel branco/cerchio** e della loro comunità di riferimento, nella condivisione di spazi di potere per essere responsabili del bene comune.

Sono stati coinvolti gli Incaricati regionali alla Branca.

Educare alla vita cristiana: piccola orma Giardini di Pace

Fondamentale era offrire un'occasione nazionale di **approfondimento su temi rilevanti e trasversali quali l'educare alla vita cristiana e l'educazione alla pace**. Rispetto a temi di approfondimento associativo, ricollocare al centro i bambini offrendo loro la possibilità di indagare argomenti alti (piena dignità). Offrire ai capi un'occasione speciale di approfondimento, di spiritualità cristiana e di formazione. Si è raggiunto un particolare modello di formazione; il modo in cui i bambini hanno vissuto l'e-



Giochiamo

Il piano redazionale prevede il sostegno delle linee portanti del **#nuovogiocoLC** (le modifiche del Regolamento metodologico del 2015) attraverso la parola chiave: **prossimità**, come stile ma anche contenuto, competenza, capacità da sviluppare e da esercitare.

Nel 2018/19 sono stati sviluppati i temi della **Curiosità** e della **Comunità** individuando i seguenti sottotemi:

- scoperta, progressione e passaggio, ovvero l'immaginazione come potenzialità; valorizzazione delle differenze;
- non dare per scontato, uscire dalla pigrizia e coinvolgersi;
- riconoscimento;
- accoglienza;
- #iotunoiassiemebello.

sperienza ha rilanciato domande sull'educazione alla vita cristiana, su come vivere il Vangelo e i sacramenti in un clima di gioia e accompagnamento. Sono stati coinvolti gli Incaricati regionali, i Gruppi, i capi insieme a coccinelle e lupetti.

Competenza in branco/cerchio e vita all'aperto

Obiettivo prioritario è stato **esplorare il tema della competenza in branco/cerchio**, inteso come integrazione armonica di un sapere pratico, emotivo e relazionale, in connessione con quello della vita all'area aperto, attraverso un

approfondimento pedagogico e metodologico.

Nel concreto, tale esplorazione ha portato all'individuazione di specifiche esperienze offerte dall'ambiente naturale attraverso le quali maturare competenze, anche emotive e relazionali; ipotesi di ulteriori possibili piste di lavoro e ambiti di approfondimento attraverso dei saperi integrati, sperimentando la comunità, la conoscenza, il sentirsi parte, il senso del custodire e di esplorare l'inedito.

Sono stati coinvolti gli Incaricati regionali alla Branca e Settori competenze e nautico.





Far vivere agli esploratori e guide i valori e lo spirito dell'esperienza di fratellanza e condivisione

Partendo dall'esperienza del **XXIV World Scout Jamboree** che si è svolto in West Virginia, USA dal 22 luglio al 2 agosto 2019 in cui si è sperimentata l'accoglienza e la fratellanza internazionale, il contingente F.I.S. era composto da 1.232 persone. Per l'AGESCI hanno partecipato 792 esploratori e guide, 64 rover e scolte e 149 capi.

Il motto del Jamboree **"Unlock a new world"**, un invito ad aprirci a nuove avventure, a nuove amicizie, a conoscere nuove culture, per offrire ai giovani l'opportunità di trovare insieme nuove chiavi di lettura della realtà in cui viviamo, nella speranza che queste possano aiutarci a migliorare la collaborazione tra popoli e culture diverse. Il motto è stato declinato in cinque parole chiave: Adventure,

Friendship, Leadership, Service, Sustainability.

Valorizzare il percorso verso la competenza in Branca Esploratori e Guide

Rivolto a guide, esploratori, e capi reparto, l'obiettivo è stato stimolare i capi a **"costruire" insieme ai ragazzi dei percorsi educativi orientati alla scoperta e alla cura delle competenze**, ampliando la possibilità di vivere il percorso della competenza in ambiente acqua per tutti gli E/G (insieme al Settore nautico).

Nell'ambito di questo percorso è stato realizzato un gioco rivolto a tutte le Comunità capi.

La Commissione Competenza ha continuato a lavorare ed insieme al Settore competenze è stato sviluppato e strutturato maggiormente il coinvolgimento degli esploratori e guide come i Maestri di



Competenza nei campi rivolti ai ragazzi. E' proseguito il monitoraggio sui brevetti proposti e come questi vengono vissuti nei reparti, che vede coinvolti tutti i ragazzi partecipanti ai campi di competenza.

Non trascurabili anche le modifiche al **Manuale di Branca E/G**, rivolto ai capi reparto, aggiungendo elementi utili alla lettura della realtà dei ragazzi ed anche l'inizio della riscrittura del quaderno dei brevetti e delle specialità. Sono state inoltre realizzate delle **rubriche di Avventura su hebertismo, mani abili, cucina, grafica, fotografia, video**.



Settore competenze

Abbiamo proseguito la riflessione sulla competenza in branca con diverse azioni: continuando a partecipare ai **lavori della Commissione Competenza**; abbiamo sviluppato e strutturato maggiormente il coinvolgimento degli Esploratori e Guide come i Maestri di Competenza nei campi proposti dal Settore; inoltre continua il monitoraggio sui brevetti proposti e come questi vengono vissuti nei reparti, che vede coinvolti tutti i ragazzi partecipanti ai campi di competenza. Anche le iniziative per i **cinquanta anni del Settore** hanno contribuito alla riflessione sulle competenze, sia come rilettura dell'evoluzione della proposta e soprattutto come definizione delle prospettive future. Nei convegni organizzati dalle singole basi a livello regionale sono stati proposti diversi momenti formativi e di condivisione fra Branca e Settore che con tagli diversi hanno affrontato l'argo-

mento. Infine durante il convegno "Capi campo e master" proposto dal Settore, abbiamo continuato la riflessione metodologica sui brevetti come momento formativo per i capi partecipanti, sia con intervento diretto della Branca E/G, che con relatori esterni, piuttosto che attività laboratoriali dedicati.





Aiutare i capi a creare percorsi di crescita nella fede cristiana

Rivolto ai capi reparto, l'obiettivo è continuare il confronto già avviato con gli Incaricati alle Branche di Zona sul tema della educazione alla fede in reparto. L'occasione di incontro e confronto sul tema con gli Incaricati alla Branca regionali ha portato alla stesura del documento: "Educare alla vita cristiana".

Percorsi di riflessione sui brevetti e sui campi di specialità

Rivolto a guide, esploratori, pattuglie regionali, capi campo campi di specialità, con l'obiettivo di leggere lo stato attuale dei campi di specialità e fornire occasioni per migliorare le proposte attuali. Nel merito è stato realizzato un seminario dal titolo "**CampiAmo di specialità**", rivolto a tutti gli Incaricati alla Branca di Zona, ai capi del Settore competenze e ai capi dei campi di specialità. Sono stati inoltre realizzati degli inserti tecnici di avventura.



Avventura

La nuova veste grafica, le nuove rubriche, la nuova carta dà risalto a foto e colori. La rubrica "**le infografiche**" ha messo a fuoco tutti i numeri del Jamboree, la storia e non solo, ci ha fatto conoscere dati relativi ad alberi e foreste, ha dato ai ragazzi dati e consigli per l'uso dei social, ha fatto conoscere l'impresa dei parchi archeologici, naturali, tematici e letterari, le meraviglie del nostro Paese tramite l'Unesco e per finire ha fornito dati sull'importanza di essere in pace. Relative alla competenza le rubriche: "**In azione**" sull'hebertismo, "**dalla rete**" (mani abili), "**cosa bolle in pentola**" (cucina e trappeur), "**no filter**" (grafica, fotografia, video), ecc. Con la rubrica "**2 parole sulla Parola**" la rivista ha affrontato in ogni suo numero come educare alla vita cristiana. Per specialità e competenza un inserto tecnico ha presentato nei n.1-3-4-5/2019 le principali specialità di Branca E/G.



Educare alla vita cristiana: #parlamidilui

In risposta al bisogno sempre più forte di Dio e di un annuncio evangelico che sappia essere Parola che entra nella vita dei ragazzi, la Branca R/S ha intrapreso, in continuità con un percorso di approfondimento dell'intera Associazione, un **progetto che riportasse al centro la relazione con Cristo**. #parlamidilui ha proposto, nell'ascoltare, nel meditare e nel camminare, tre tappe per poter approfondire la Parola del Vangelo dell'anno e per provare a cogliere la presenza di Dio nel proprio vissuto. Le testimonianze

raccolte con brevi video, gli approfondimenti sulla figura di Gesù raccontata nel Vangelo di Luca e le proposte da realizzare lungo la strada come i discepoli di Emmaus sono pubblicate sul sito www.parlamidilui.agesci.it.

Dal centenario ad aperti all'uomo

I 100 anni del roverismo mondiale sono stati tempo per riprendere le nostre radici e rileggere le parole guida della Branca negli anni. Abbiamo raccolto la sfida di individuare gli orizzonti verso cui indirizzare i nostri passi oggi, in risposta ai

Camminiamo insieme

La redazione di Camminiamo Insieme vuole offrire uno spazio sempre più interattivo di comunicazione e informazione per i rover e le scolte e per i capi della Branca R/S.

I numeri monografici **Amare, Schierarsi, Fare strada, Rispondere**, sono stati costruiti a partire dal racconto delle esperienze vissute dai singoli e dalle comunità, per contribuire a diffondere una consapevolezza del bello, del giusto e del vero che il loro agire rappresenta su tutto il territorio nazionale. **Nicola Gratteri, Erri De Luca, Hervé Barmasse, Giorgia Benusiglio**, alcune delle interviste che abbiamo avuto il piacere di ospitare e che hanno arricchito di stimoli e speranza l'approfondimento dei temi trattati.

È stata potenziata la pubblicazione sui canali social per sottoporre, con maggiore tempestività e frequenza, riflessioni e informazioni a tutti coloro che ci seguono.



bisogni educativi di questo tempo e in base alle opportunità che la metodologia R/S offre. È emerso il sogno di un impegno educativo per far crescere **“Uomini e donne aperti all’uomo: dalla persona alle comunità aperte”**. Abbiamo realizzato dei tavoli di confronto per rafforzare la nostra lettura del contesto e per tracciare la strada da intraprendere, offrendo in primo luogo spazi di pensiero e sollecitazioni di intervento per educatori.

La mobilità degli R/S

Sono numerosi i ragazzi che, per ragioni di studio, si spostano dai luoghi di origine verso le città universitarie. La Branca ha individuato un bisogno di accompagnamento dei giovani e la necessità a favorire il proseguimento del loro percor-

so educativo, del cammino di fede e di esperienza di Chiesa senza interrompere il legame con l’Associazione. L’analisi delle esperienze in atto, delle proposte già esistenti (come i clan/fuoco universitari) insieme alla riflessione sul ruolo dei diversi attori in gioco sono state raccolte nel [documento](#) **“Mobilità territoriale dei rover e delle scelte: percorsi di accoglienza in nuove comunità”**. Il testo si rivolge ai capi che seguono chi parte e ai capi che accolgono i ragazzi nei Gruppi delle città universitarie, alle Zone, alle Regioni e agli Incaricati di Branca identificando le buone prassi che sostengono processi concreti di accoglienza e accompagnamento verso gli R/S e rafforzano il nostro impegno come Associazione tutta nella cura del cammino di ciascun ragazzo.





Settore rapporti internazionali

Campi all'estero per R/S

I campi all'estero proposti dalla Branca R/S sono percorsi di crescita che vedono come momento centrale dell'esperienza un tempo di incontro, conoscenza, relazione e servizio vissute oltre confine: l'approfondimento prima della partenza, il campo e quindi l'attento processo di ritorno sono passi fondamentali per riconoscere similitudini e interconnessioni tra le diverse realtà sociali, religiose e scoutistiche. I diversi progetti offrono stimoli educativi differenti che possono rispondere a diversi percorsi ed esigenze di comunità R/S e singoli.





L'amministrazione economico-finanziaria di ciascun livello associativo è affidata ai rispettivi Comitati con la propria responsabilità ed autonomia definita dallo Statuto.

Il livello nazionale ha il mandato di dare a tutti i livelli supporto e strumenti in materia economica.

Strategie organizzative del "Sistema AGESCI" in ambito economico

In attuazione delle mozioni [24/2017](#), [32/2017](#), [33/2017](#) e [36/2017](#) e seguenti si conclude la riorganizzazione del "Sistema AGESCI", sistema complesso e articolato tale da garantire un adeguato equilibrio tra funzioni di gestione e di controllo.

In data 23 marzo 2019 si è completata la trasformazione della Fiordaliso Società Benefit Cooperativa in SRL, con il ruolo di soggetto di coordinamento unitario

delle attività economiche a supporto di AGESCI e della sua missione (uniformi, editoria, outdoor, eventi e servizi alberghieri, ecc.). Successivamente sono state avviate e concluse le fasi di sottoscrizione della nuova Convenzione e la condivisione del percorso per l'accordo commerciale con i Presidenti delle Cooperative.

Registro beni confiscati

Nel 2010 è stato istituito il Registro nazionale dei beni confiscati alle organizzazioni criminali, dove sono raccolti i beni affidati all'AGESCI nonché il [Protocollo](#) per definire scopi e modalità di gestione. Nell'anno 2018-2019 si è aggiunto all'elenco il Siderno 1 (vedi tabella in calce). Gli Incaricati regionali all'Organizzazione hanno il compito di segnalare altri beni da inserire nel registro, monitorare quelli già segnalati e promuovere nelle proprie Regioni le opportunità ivi offerte.

Regione	Luogo	Assegnatario
Calabria	Archi (RC)	Reggio Calabria 15
Calabria	Siderno (RC)	Siderno 1
Campania	Napoli	C.to Zona Napoli
Puglia	Ostuni (BR)	Ostuni 1
Sicilia	S.Giovanni La Punta (CT)	Catania 13
Sicilia	Gravina di Catania (CT)	C.to Regionale Sicilia
Sicilia	Capaci (PA)	Capaci 1
Sicilia	Fondo Micciulla (PA)	C.to Zona Conca d'Oro
Sicilia	Vittoria (RG)	Vittoria 1
Sicilia	C/mare del Golfo (TP)	Castellammare del Golfo 1
Veneto	Erbé (VR)	Tartaro Tione 1

Bilancio nazionale

Le importanti modifiche apportate nell'ultimo triennio al modello di bilancio proposto dal livello nazionale, ha permesso una lettura più chiara, trasparente e semplificata dei centri di costo e degli elementi che li compongono. Il Consiglio generale e tutti i livelli associativi possono analizzare con facilità tutte le risultanze economiche. Il modello è conforme alle indicazioni date dalle linee guida per gli Enti del Terzo settore.

Da Associazione di Promozione Sociale (APS) a Ente del Terzo settore (ETS)

L'obbligo di adeguamento statutario è stato rinviato al 30 giugno 2020 e si è an-

cora in attesa dell'attivazione del RUNTS (Registro Unico degli Enti del Terzo settore). Nel periodo transitorio rimangono in essere le norme legate all'iscrizione delle singole associazioni, quindi AGESCI usufruisce ancora della deroga in quanto APS. Nel frattempo l'inserimento dei Gruppi e delle Zone in possesso del Codice Fiscale nel Registro Nazionale delle APS come livelli territoriali di AGESCI è in avanzato stato di completamento.

Reperimento fondi

In dettaglio l'utilizzo delle risorse pubbliche:

- contributo 5‰ relativo all'annualità 2017, erogato dall'Agenzia delle Entrate ad agosto 2019, interamente riversato ai Comitati regionali AGESCI,



secondo i criteri approvati dal Consiglio generale ([mozione 04/2009](#)), per la realizzazione di attività in ambito territoriale individuate sulla base di specifici progetti;

- contributi, erogati dalla Presidenza del Consiglio dei Ministri, a titolo di rimborso per le spese sostenute dall'AGESCI per le varie attività che l'Associazione svolge con il Dipartimento della Protezione Civile.

Comunità Basi AGESCI (CBA)

In tutta Italia, da Nord a Sud, sono tantissime le basi scout dove si vive il senso più vero della fraternità scout: branchi, reparti, comunità R/S e capi vivono nelle basi momenti fondamentali del loro per-

corso educativo o di servizio, nell'incontro con altri fratelli scout, con la natura e la Parola.

Le basi sono diversissime fra loro: alcune hanno visto scrivere la storia degli albori dello scautismo italiano, altre raccontano dell'impegno di oggi, nel recupero dei beni comuni abbandonati o dei beni confiscati alla mafia. Alcune sono ospitate in antiche abbazie, altre in fortificazioni dismesse, molte in fabbricati rurali. Si trovano in montagna, sulle isole, in riva al mare o in città. Ad alcune si può arrivare solo a piedi, mentre altre permettono una facile scoperta delle bellissime città d'arte d'Italia.

La Comunità delle Basi AGESCI (CBA), che riunisce le basi riconosciute dall'As-



sociazione, è luogo di condivisione di esperienze e valori, cresciuto "dal basso" a partire dal 2011 e che conta oggi 75 basi sparse in tutto il territorio nazionale. Nel 2019 si sono aggiunte a CBA due basi:

- Casa scout "Carlo Verga, aquila randagia", in Lombardia
- Base scout "Marcador", in Veneto

La riunione annuale si è tenuta presso la Base di Spettine, a Piacenza, il 18 e 19 maggio e ha visto la partecipazione di 88 gestori, in rappresentanza di 61 basi. Al centro dell'incontro e dell'impegno profuso nell'anno un'analisi degli aspetti giuridici legati alle basi scout, svolta con la consulenza di un professionista e un approfondimento sui temi della sicurezza conclusosi con la redazione di una li-

sta di auto-verifica messa a disposizione dei gestori.

Fondo Immobili

L'AGESCI riconosce, promuove e disciplina le iniziative atte a consolidare, incrementare e gestire il patrimonio immobiliare associativo. Tale patrimonio dovrà essere luogo ideale in cui sperimentare la relazione educativa scout o comunque sarà finalizzato al raggiungimento degli scopi propri del nostro metodo. A tal fine è istituito il Fondo Immobili, presente nello stato patrimoniale dell'AGESCI.

L'assegnazione dei contributi a valere sul Fondo Immobili 2018-2019 è stata pari a € 193.190,65, ripartiti secondo i dati riportati in tabella.

Immobile	Località	Struttura AGESCI garante	Proprietario e note	Contributo accordato
Base Scout "Donicilio"	Verghereto (FC)	Zona Cesena	AGESCI Zona Cesena	€ 17.500,00
Palestra Scout "Le Casette"	Genova	Zona Tre Golfi	Associazione Nervi I – censita CBA	€ 2.486,15
Base Scout "Mario Mazza", Villa Buri	Verona	Regione Veneto	Privato, in comodato d'uso – censita CBA	€ 42.000,00
Base Scout "Il Rostiolo"	Vara Inferiore (SV)	Regione Liguria	AGESCI Regione Liguria – censita CBA	€ 33.379,50
AGESCI Gruppo Milano 45	Milano	Zona Milano	Chiesa S. Marco e Chiesa S. Sempliciano, in comodato d'uso	€ 8.400,00
Base Scout "Grazie Vecchie"	Monza (MB)	Zona Brimino	Frați Minori del Nord Italia, in comodato d'uso – censita CBA	€ 28.455,00
AGESCI Regione Campania – sede	Napoli	Regione Campania	AGESCI Regione Campania	€ 52.500,00
Casa Scout "Deversi"	Garessio (CN)	Zona Alta Via	Amici del gruppo scout Savona 10, in comodato d'uso	€ 8.470,00

Comunicazione

Numeri copie riviste

245.140 Giochiamo
316.500 Avventura
105.200 Camminiamo insieme
130.200 Proposta educativa



Facebook

11.499 Avventura
12.362 Camminiamo insieme
14.996 Proposta educativa



Newsletter

33.000 capi
Apertura media: **1.875**
per email



Twitter

10.944 follower (+500)



Sito agesci.it

389.867 contatti



Instagram

1.626 Avventura
1.889 Camminiamo insieme

Emblemi personalizzati nuova immagine coordinata

1337 (+337) emblemi su **1965** Gruppi



Youtube

1.200 iscritti (+350)
AGESCI nazionale

Siti di Zona e Gruppo attivati

190 (+87) di Gruppo

32 (+5) di Zona



Abbiamo dato il nostro supporto a:



COMUNICAZIONE

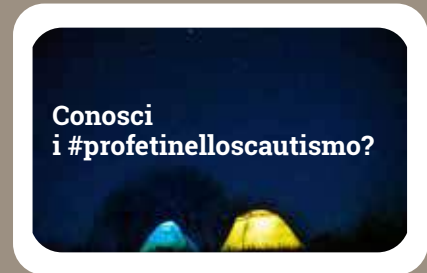

“L’Incaricata/o nazionale al Settore comunicazione accoglie, coordina e gestisce le iniziative editoriali provenienti dagli Incaricati nazionali alle Branche e ai Settori e dai vari organi nazionali; propone, in accordo con il settore editoriale della Fiordaliso progetti editoriali nuovi o che hanno cadenza periodica.”

(art. 35 Regolamento AGESCI)



PROGETTI EDITORIALI

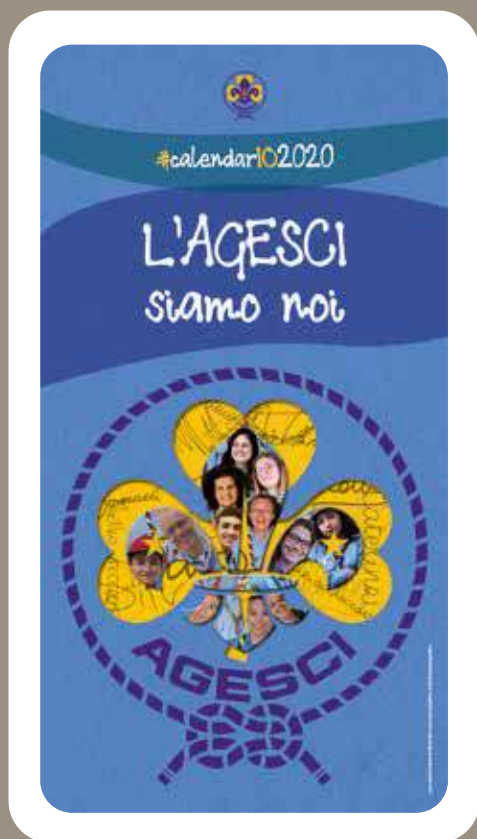

Centro documentazione



Non accontentarti di sapere una cosa, ma cerca di conoscere il perché e il come.

(B.-P. La strada verso il successo, 184)

Sulle tracce della memoria: conoscere, incentivare, accogliere

Incontro con tutti i Centri studi e documentazione regionali

Obiettivo: Ripristinare la Rete

In data 1 giugno 2019 per l'istituzione di un piano di lavoro tra Centro Documentazione AGESCI e i singoli Centri studi regionali. Per quanto concerne l'emeroteca (riviste), dopo la digitalizzazione delle testate nazionali ASCI, AGI, e AGESCI, si è chiesto ad ogni Centro studi di recuperare tutti i numeri delle testate regionali che sono state stampate per poi procedere alla loro digitalizzazione. Per quanto concerne la biblioteca, lo scopo è far conoscere

l'intero patrimonio editoriale scout dagli inizi fino ai giorni nostri. Partendo dal catalogo AGESCI sulla piattaforma SBN scoprire se nei cataloghi dei Centri studi ci sono testi e opuscoli non catalogati nella biblioteca del Centro Documentazione, così da poterli digitalizzare e renderli fruibili a tutti: scout e studiosi.

Questo lavoro risponde all'esigenza dei nuovi utenti (ricordiamoci che siamo un'Associazione giovanile, e sono quasi tutti "nativi digitali") che sempre più lavorano attraverso la rete. Possiamo allora suddividere due tipologie:

- **"ad intra"**: per i nostri associati, dove l'accento è posto principalmente in un'ottica di "Formazione permanente", cioè, poter accedere e quindi recuperare attraverso il patrimonio dell'Associazione, il suo pensiero, i vari passaggi di cambiamento e crescita, le sue finalità per sviluppare un pensiero associativo al passo con i tempi.
- **"ad extra"**: per gli studiosi, e i ricercatori universitari, che chiedono



sempre di più un livello della ricerca in linea con gli standar internazionali. Il lavoro passa attraverso l'uso fondamentale delle piattaforme digitali, solo così è possibile mettere in comunicazione in modo veloce ricerche e saperi che costituiscono la "Rete".

Il portale

Obiettivo: far conoscere e incentivare, la consultazione.

Al Consiglio generale 2019 è stato presentato il nuovo portale degli archivi del Centro Documentazione AGESCI (<https://archivi.agesci.it>).

Ci trovate: **due percorsi fotografici**; Comunità capi: un'idea in cammino e Guidismo e scautismo: un'avventura nel tempo. **Tre raccolte tematiche** con tutta la bibliografia degli articoli usciti sulle riviste dei capi (Scout Proposta educativa e RS Servire) e una selezione degli stessi articoli su: Comunità capi, progetto educativo e progetto del capo, Patto associativo, Educare all'accoglienza e all'integrazione. **L'inventario dell'archivio storico** e **l'archivio fotografico** di ASCI, AGI e AGESCI, i **Periodici associativi** (ad oggi sono stati caricati: Scout Proposta educativa dal 1974 al 2019, RS Servire dal 1948 a oggi, Agescout dal 1977 al 2002).

Nuova sala di consultazione

Obiettivo: Accogliere chi fa ricerca

Un luogo aperto a soci, studenti per le loro tesi di laurea, a ricercatori e professori universitari dove poter consultare i testi della nostra biblioteca, i fascicoli di Archivio, le riviste della nostra Associazione dal 1916 ai giorni nostri.



Servizi

Biblioteca: stiamo proseguendo alla ricatalogazione con l'inserimento dei libri in Ceibib (Polo delle Biblioteche ecclesiastiche) e SBN (Servizio bibliotecario nazionale), all'inserimento di nuovi testi per un totale di circa 5.000 esemplari, oltre alla catalogazione di circa 1.400 opuscoli.

Emeroteca: sono state portate a conclusione le scansioni di tutti i numeri delle riviste AGI - ASCI - AGESCI (con settembre 2019) degli ambiti:

Moderno educatori

- Scout Proposta educativa 1974-1998 (i precedenti, già scansionati);
- RS Servire 1970 - 1997: (i precedenti erano già stati scansionati)
- Agescout 1977 - 2002

Storico educatori

- Estote Parati (Asci) 1955- 1975;
- Il Trifoglio (Agi)1953- 1974;
- RS Servire 1948-1969;
- La Tenda (Agi) 1967- 1972;
- Confronti 1968-1973

Storico metodologico

- Tra noi 1948-1964;
- Agi Servire 1949-1952;
- Capi Agi e Capi e AE 1953-1965;
- Attorno alla Rupe 1949-1955;
- Attorno al fuoco 1954-1955;
- Roverismo 1955

Ragazzi e scoutismo

- Eccomi 1956-1975;
- La Guida 1954-1975;
- L'Esploratore 1945-1975;
- Jau 1946-1975;
- Strade al Sole 1948-1973

Storico

- Lo Scout Italiano 1920-1926;
- La Scolta Italiana 1927-1928;
- Stadium 1914-1919

È stato effettuato un lavoro di raccolta bibliografica attraverso Scout Proposta educativa e R/S Servire dal 1974 a oggi gli articoli suddivisi per tematiche relative ai seguenti temi:

- Scouting, valori e pedagogia
- Educare alla fede
- AGESCI, associazione educativa
- Dimensione internazionale
- Storia dello scouting e del guidismo



- Scouting e volontariato
- Educatori, maestri di vita
- Coeducazione e affettività
- Il capo e l'educazione
- Scouting e competenza
- Il capo e la formazione
- Sviluppo e territorio
- Capo gruppo e animatore di Comunità capi
- Emergenza e protezione civile
- Obiezione di coscienza e servizio civile
- Foulard bianchi
- Politica e legalità;
- Scouting e scuola
- Educare all'ambiente
- Altre associazioni (FSE, CNGEI etc.)
- Scouting e progressione personale
- Grandi eventi

Archivio fotografico: è in corso a partire da settembre 2019 una nuova sistemazione e catalogazione delle diapositive anni '90 di una raccolta già presente nel Centro. Si tratta delle diapositive del fotografo Mario Rebeschini (circa 12.000) unite al riconoscimento e catalogazione del fondo diapositive di Adele Selleri dono della Regione Emilia Romagna.



RISORSE



Le risorse finanziarie

In questa sede facciamo riferimento ai dati patrimoniali ed economici riferiti ad AGESCI nazionale, coerenti con lo schema del Bilancio consuntivo 2018/2019, che sarà sottoposto all'approvazione del Consiglio generale 2020.

Rendiconto proventi e ricavi	2018 - 2019	2017 - 2018
PROVENTI E RICAVI	6.885.296	7.387.630
Proventi da attività tipiche	6.437.375	6.466.915
• Censimenti	6.437.375	6.466.915
Proventi da raccolta fondi	-	-
Proventi e ricavi attività accessorie	345.344	692.506
• Distacchi sistema AGESCI	-	55.000
• Liberalità, sponsorizzazioni, ecc.	38.850	38.850
• Contributi 5x1000	278.053	532.892
• Abbonamenti riviste	3.385	3.598
• Altre entrate	25.056	62.166
Proventi finanziari e patrimoniali	14.119	13.803
• Interessi attivi	187	187
• Rendimento Allianz polizza TFR	13.931	13.616
Proventi straordinari	88.459	214.407
• Sopravvenienze attive	21.337	114.275
• Smobilizzo fondi	67.122	100.132

Rendiconto oneri	2018 - 2019	2017 - 2018
ONERI	6.885.296	7.387.630
Oneri da attività tipiche	1.263.130	1.261.200
• Metodo	289.472	342.575
• Formazione capi	224.997	222.869
• Organizzazione	52.957	49.859
• Democrazia associativa	695.703	645.896
Oneri promozionale e raccolta fondi	-	-
Oneri da attività accessorie	278.053	532.892
• Spese 5x1000	278.053	532.892
Oneri finanziari e patrimoniali	17.525	27.301
• su Rapporti bancari	17.525	27.301
Oneri straordinari	255.757	156.710
• Sopravvenienze passive	2.730	35.408
• Accantonamento fondo dotazione	253.026	121.303
Oneri di supporto generale	5.070.832	5.409.527
• Servizi ai soci	1.473.076	1.450.896
• Servizi alle strutture	1.736.994	1.773.454
• Organizzazione e logistica	1.860.763	2.185.177

Bilancio consuntivo 2018 - 2019

Proventi e ricavi

6.885.296

93,5% **Proventi da attività tipiche**

Censimenti

5,0% **Proventi e ricavi attività accessorie**

Distacchi Sistema AGESCI

Liberalità Sponsorizzazioni Ecc.

Contributi 5‰

Abbonamenti Riviste

Altre entrate

0,2% **Proventi finanziari e patrimoniali**

Interessi Attivi

Rendimento Allianz polizza TFR

1,3% **Proventi straordinari**

Sopravvenienze Attive

Smobilizzo Fondi

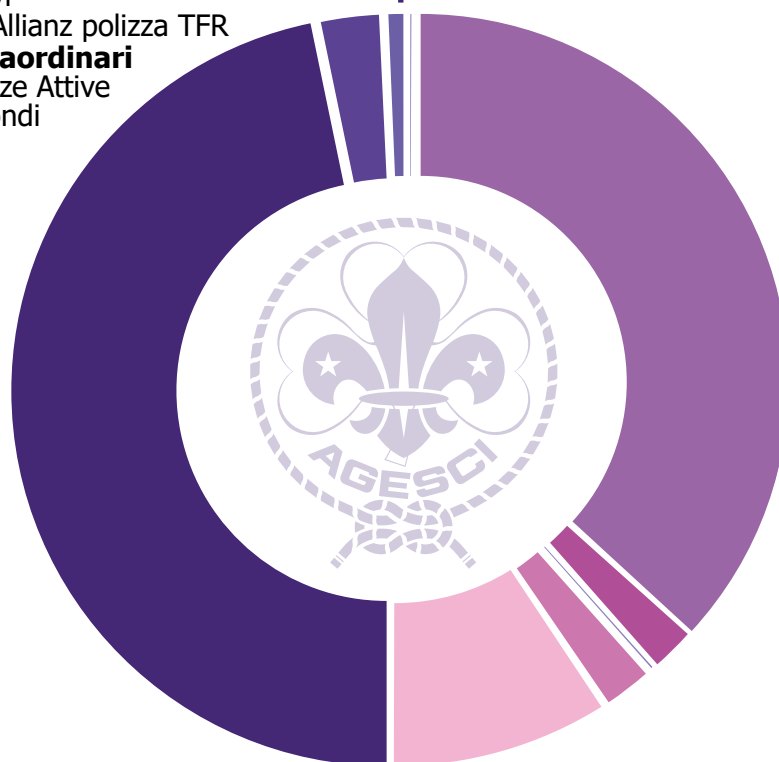

18,3% **Oneri da attività tipiche**

Metodo

Formazione capi

Organizzazione

Democrazia associativa

4,0% **Oneri da attività accessorie**

Spese 5‰

0,3% **Oneri finanziari e patrimoniali**

Su rapporti bancari

3,7% **Oneri straordinari**

Sopravvenienze passive

Accantonamento fondo dotazione

73,6% **Oneri di supporto generale**

Servizi ai soci

Servizi alle strutture

Organizzazione e logistica

Oneri

6.885.296

Finanziamento strutture territoriali

L'AGESCI nazionale non finanzia progetti di terzi, ma il 24,01% delle risorse è stato destinato al finanziamento delle strutture territoriali come di seguito indicato:

	Importo	% sul totale uscite
Servizi alle strutture	1.654.789	24%
Ristorno a Comitati regionali	1.319.636	19%
Accantonamento Fondo Immobili	193.191	3%
Accantonamento Fondo Sicurezza AGESCI	50.000	1%
Accantonamento fondo sostegno Zone per democrazia associativa	91.963	1%

Servizi alle strutture

1.654.789

24% sul totale uscite

- 19% Ristorno Comitati regionali
- 3% Acc. Fondo immobili
- 1% Acc. Fondo sicurezza AGESCI
- 1% Acc. fondo sostegno Zone democrazia associativa



Finanziamenti esterni

I fondi provenienti dall'esterno sono relativi al contributo 5x1000 annualità 2017.

5x1000

278.053

Importo ristornato interamente alle regioni



Bilancio consuntivo

Ente nazionale Mario di Carpegna



Stato patrimoniale al 30/09/2019

Attività			Passività		
Descrizione	Importi		Descrizione	Importi	
	2019	2018		2019	2018
Immobilizzazioni materiali	9.837.088	9.859.143	Avanzo di gestione	11.435	1.014
			Fondo di Riserva	21.624	21.624
Immobilizzazioni finanziarie	7.567	18.252	Utile e perdita portati a nuovo	28.426	27.412
Crediti medio-lungo termine	13.750	-	Patrimonio netto	61.485	50.050
Crediti breve termine	251.727	177.560	Fondi Rischi e Oneri	66.202	66.202
			Fondo svalutazione partecipazione	7.567	-
			Fondo svalutazione finanziamento	13.750	-
Disponibilità liquide	6.621	45.456	Fondo ammortamento immobili	221.041	213.289
			Fondo manutenzione immobili	90.001	90.001
			Totale fondi	398.562	369.492
			Debiti lungo termine	9.616.046	9.638.101
			Debiti breve termine	40.660	42.768
Tot. Attività	10.116.753	10.100.411	Tot. Passività e capitale netto	10.116.753	10.100.411
Conti d'ordine	4.640.000	4.640.000	Conti d'ordine	4.640.000	4.640.000
TOTALE GENERALE	14.756.753	14.740.411	TOTALE GENERALE	14.756.753	14.740.411

Conto economico al 30/09/2019

Spese			Proventi		
Descrizione	Importi		Descrizione	Importi	
	2019	2018		2019	2018
Costi per servizi	1.143	12.652	Ricavi da attività tipiche	184.868	184.686
			Altri ricavi e proventi	4	27
Contributi per attività istituzionale	26.000	26.000	Ricavi diversi	7.020	22.780
• Vs/AGESCI naz.le					
• Vs/AGESCI Lazio	26.000	26.000			
Contributi straordinari	-	-			
Oneri diversi di gestione	10.302	11.618			
Accantonamenti	29.069	-			
<i>Accantonamento fondo immobili</i>	<i>7.752</i>				
<i>Accantonamento fondo svalutazione partecipazione</i>	<i>7.567</i>				
<i>Accantonamento fondo svalutazione finanziamento</i>	<i>13.750</i>				
Imposte di esercizio	102.033	105.877			
Minusvalenze da partecipazioni	10.686				
Sopravvenienze passive	1.224	50.514			
Totale costi	180.457	206.662	Totale ricavi	191.892	207.675
Avanzo di gestione	11.435	1.014			
TOTALE SPESE	191.892	207.675	TOTALE PROVENTI	191.892	207.675

Bilancio consuntivo

Fiordaliso S.r.l. SB



Centro di costo	2018 - 2019	2017 - 2018
RICAVI	2.678.231	2.559.659
Calendario ed Editoria	466.857	449.556
Distintivi ed uniformi	297.450	270.384
Outdoor e materiali vari	471.289	509.164
Servizi Coop	127.029	127.717
B&B	863.136	695.142
Sale ed Eventi	242.903	244.675
Ristorante e Bar	169.015	184.609
Altri	40.552	78.412

Centro di costo	2018 - 2019	2017 - 2018
COSTI	2.717.786	2.740.149
Materie prime sussidiarie e merci	876.286	886.920
Servizi Specifici	408.464	363.805
Godimento beni di terzi	205.823	204.326
Costi del personale	930.220	971.008
Ammortamenti e svalutazione	85.091	83.330
Organi amministrativi	39.378	37.440
Spese servizi consulenti	74.860	103.898
Servizi AGESCI	-	55.000
Gestione finanziaria	7.813	7.730
Imposte anni precedenti	68.645	12.168
Soppravvenienze Passive	8.206	14.524
Imposte correnti	13.000	-

Approvato nell'Assemblea del 29.02.2020

Ricavi

2.678.231

- 46,1% Editoria, Uniformi e Outdoor
- 47,6% Servizi RSC (B&B, sale e ristorante)
- 4,7% Servizi commerciali cooperative
- 1,5% Altri

Perdita d'esercizio

39.555

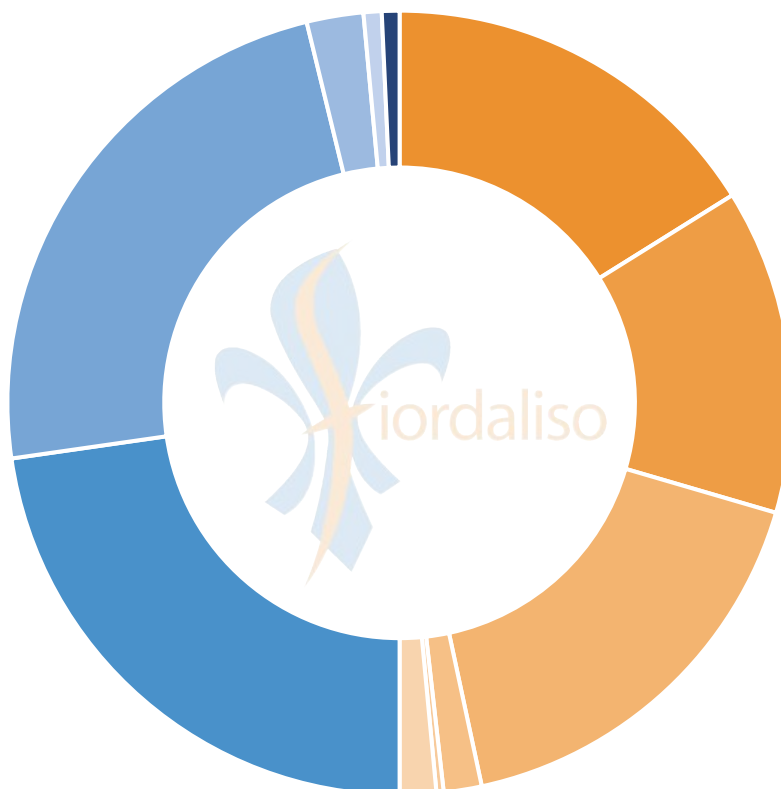

- 32,2% Materie prime sussidiarie e merci
- 26,8% Servizi
- 34,2% Costi del personale
- 3,1% Ammortamenti
- 0,6% Oneri finanziari e altri oneri
- 3,0% Imposte anno corrente e esercizi precedenti

Costi

2.717.786

CONTATTI

AGESCI Sede nazionale

Piazza Pasquale Paoli, 18

00186 Roma

tel. +39 06681661 - fax +39 0668166236

Codice Fiscale 80183350588



www.agesci.it



infoscout@agesci.it



youtube.com/agescinazionale



[@agesci](https://twitter.com/agesci)



