

SOMMARIO

Una memoria ritrovata per la storia dello scautismo e del guidismo cattolici italiani, <i>di Michele Pandolfelli</i>	5
Il valore degli archivi di un'associazione come l'Agesci per la ricerca e la cultura del Paese, <i>di Donato Tamblé</i>	11
INVENTARIO	
Nota storico-archivistica	15
PRIMA ASCI	
Serie 1. Statuti, circa 1922-1923	23
Serie 2. Verbali, 1916-1924	24
Serie 3. Registri di protocollo, 1919-1921	25
Serie 4. Formazione capi, 1922	26
Serie 5. Internazionale, 1920-1928	27
Serie 6. Censimenti, registrazioni unità, soci, 1916-1928	29
sottoserie 1. Riepiloghi annuali, 1923-1928	29
sottoserie 2. Regioni, province, città, 1916-1928	30
1. Emilia-Romagna, 1918-1928	30
2. Friuli-Venezia Giulia, 1919-1928	37
3. Lazio, 1916-1928	38
4. Liguria, 1919-1927	43
5. Lombardia, 1916-1928	45
6. Marche, 1916-1928	55
7. Sardegna, 1917-1927	58
8. Sicilia, 1919-1927	63
9. Toscana, 1921-1928	68
10. Trentino-Alto Adige, 1922-1927	77
11. Umbria, 1923-1925	78
12. Veneto, 1920-1928	79
13. Colonie, 1922-1926	83
Serie 7. Stampa, 1922-1926	84
Serie 8. Amministrazione, 1918-1922	85

SECONDA ASCI

Sezione 1. Consiglio generale	89
Serie 1. Adunanze del Consiglio, 1946-1974	90
Serie 2. Commissione delegata, 1966-1971	97
Sezione 2. Commissariato centrale	98
Serie 1. Statuti e direttive, 1946-1973	99
Serie 2. Verbali, 1944-1974	101
sottoserie 1. Riunioni del Commissariato centrale, 1944-1974	101
sottoserie 2. Ufficio di presidenza, 1968-1970	104
Serie 3. Carteggi di commissari centrali e capi scout, 1943-1973	105
sottoserie 1. Richieste di sovvenzioni, 1957-1973	107
sottoserie 2. Onorificenze, 1971-1972	108
Serie 4. Assistenti ecclesiastici generali e centrali, 1944-1971	109
sottoserie 1. Carteggi e atti, 1944-1969	110
sottoserie 2. Carte di monsignor Antonio Macculi, 1949-1970	117
sottoserie 3. Rapporti con le sedi periferiche, 1945-1964	119
sottoserie 4. Formazione capi, 1946-1970	122
sottoserie 5. Nomine degli assistenti ecclesiastici, 1944-1971	126
1. Regionali, 1944-1971	126
2. Provinciali, 1961	128
3. Esteri, 1954-1966	128
sottoserie 6. Convegni e incontri, 1945-1965	128
sottoserie 7. Incontri internazionali, 1947-1967	129
Serie 5. Rapporti con le sedi territoriali, 1948-1974	133
sottoserie 1. Corrispondenza divisa per regione, 1970-1972	134
Serie 6. Formazione capi, 1924-1976	137
sottoserie 1. Circolari e corrispondenza, 1964-1973	137
sottoserie 2. Eventi per formatori, 1951-1975	138
sottoserie 3. Campi scuola, 1949-1975	140
1. Campi scuola di I e II tempo, 1949-1975	140
2. Campi scuola Wood badge, 1958-1973	143
3. Altri campi, 1958-1975	146
sottoserie 4. Tesi, 1960-1976	147
sottoserie 5. Nomine, 1924-1976	148
sottoserie 6. Manuali, istruzioni, studi, 1947-1973	152
Serie 7. Quadri, 1947-1974	155
sottoserie 1. Corrispondenza con dirigenti territoriali. Nomine, 1947-1974	155
sottoserie 2. Incontri e convegni, 1953-1969	158
Serie 8. Branca lupetti, 1948-1972	160
sottoserie 1. Corrispondenza, 1951-1972	160
sottoserie 2. Sperimentazione, 1967-1971	161
sottoserie 3. Materiali sul lupettismo, 1948-1970	161

Serie 9. Branca esploratori, 1944-1973	164
sottoserie 1. Corrispondenza, 1953-1973	164
sottoserie 2. Eventi e attività, 1954-1974	165
sottoserie 3. Scouting nautico, 1956-1971	166
1. Rapporti con le sedi periferiche, 1963-1968	168
sottoserie 4. Sperimentazione, 1956-1971	169
sottoserie 5. Ricerche e studi statistici, 1958-1968	170
sottoserie 6. Classi e specialità, 1949-1965	171
sottoserie 7. Altri documenti, 1960-1968	171
Serie 10. Branca rover, 1947-1972	174
sottoserie 1. Verbali e carteggi, 1959-1972	174
sottoserie 2. Eventi e attività, 1947-1968	175
sottoserie 3. Altri documenti, 1961-1971	175
Serie 11. Internazionale, 1946-1972	177
sottoserie 1. Corrispondenza, 1946-1972	177
sottoserie 2. Incontri, 1946-1971	179
Serie 12. Specializzazioni, 1960-1975	184
Serie 13. Scouting degli adulti, 1948-1971	185
Serie 14. Censimenti, registrazioni unità, soci, 1944-1990	186
sottoserie 1. Censimenti, 1944-1974	186
1. Valle d'Aosta, 1946-1974	186
2. Piemonte, 1945-1974	186
3. Lombardia, 1945-1974	194
4. Trentino-Alto Adige, 1945-1974	201
5. Veneto, 1945-1974	203
6. Friuli-Venezia Giulia, 1945-1974	214
7. Liguria, 1945-1974	217
8. Emilia-Romagna, 1945-1974	224
9. Toscana, 1944-1974	230
10. Marche, 1945-1974	236
11. Umbria, 1945-1974	239
12. Lazio, 1944-1974	241
13. Campania, 1944-1974	248
14. Abruzzo, 1945-1974	254
15. Molise, 1944-1974	256
16. Basilicata, 1945-1974	257
17. Puglia, 1944-1974	257
18. Calabria, 1945-1974	261
19. Sicilia, 1944-1974	263
20. Sardegna, 1945-1974	268
21. Estero, 1946-1974	271
22. Cavalieri di San Giorgio, 1944-1948	272
sottoserie 2. Registri e riepiloghi dei censimenti, 1948-1981	272
sottoserie 3. Registrazioni unità, 1947-1990	274

sottoserie 4. Registri soci effettivi e aggregati, 1949-post 1962	276
sottoserie 5. Prospetti amministrativi, 1947-1973	277
sottoserie 6. Sperimentazione, 1972-1974	279
Serie 15. Relazioni pubbliche, rapporti interassociativi, 1953-1973	280
Serie 16. Sviluppo, 1965	283
Serie 17. Stampa, 1945-1974	284
sottoserie 1. Riviste, notiziari, stampa periodica, 1948-1973	284
sottoserie 2. Monografie sulla storia dell'Asci, 1965-1971	285
sottoserie 3. Altre pubblicazioni, 1957-1974	289
sottoserie 4. Rassegne stampa, 1952-1968	291
sottoserie 5. Altre attività dell'ufficio stampa, 1945-1972	292
Serie 18. Centro studi, 1964-1970	294
Serie 19. Amministrazione, 1943-1976	295
sottoserie 1. Stipendi, 1958-1973	298
Serie 20. Comitato permanente uniformi, 1965-1975	299
sottoserie 1. Regolamenti, 1966-1969	299
sottoserie 2. Riunioni e circolari, 1966-1974	299
sottoserie 3. Corrispondenza, 1965-1973	300
sottoserie 4. Rapporti con i fornitori, 1965-1975	301
sottoserie 5. Listini e campionari, 1965-1976	303
sottoserie 6. Consorzio volontario tra le cooperative per forniture scout, 1971-1974	303

DOCUMENTI PER LA STORIA DELL'ASCI

1. Prima Asci: documenti raccolti da Mario Sica, 1908-1928	307
2. Prima Asci: documenti raccolti da Aldo Nardi, 1921-1928	310
3. Seconda Asci: documenti sulla rinascita, 1943-1944	310
4. Documenti di branca, 1959-1973	312

FONDI PERSONALI AGGREGATI

Carte di Fausto Piola Caselli, 1950-1974	317
Carte di Nolfo di Carpegna, 1918-1961	319
Carte di Salvatore Salvatori, 1917-1974	325

Indici dei nomi di persona	327
Indice dei nomi di enti	330
Indice dei nomi dei periodici	333
Indice delle strutture associative	334

Una memoria ritrovata per la storia dello scautismo e del guidismo cattolici italiani

Nel vostro passaggio in questo mondo, che ve n'accorgiate o no, chiunque voi siate e dovunque voi andiate, state lasciando dietro di voi una traccia. Altri la noteranno e potranno seguirla. Può essere una traccia che li conduce al bene, ovvero può portarli fuori strada. Ciò dipende da voi. Può darsi che la vostra traccia sia marcata sugli alberi, per renderla visibile a chi vi segue, o invece può darsi che lasciate inavvertitamente delle orme peraltro riconoscibili sulla sabbia. In un caso come nell'altro è bene ricordarsi che si lascia sempre qualche tipo di traccia; e quindi, volgendo i propri passi nella giusta direzione, potete indirizzare bene anche coloro che vi seguono. La vostra traccia è segnata da azioni, dalle frasi che dite e dalle parole che scrivete. Le azioni sono pietre miliari fissate in modo permanente; le frasi sono soltanto orme che il tempo può alterare o cancellare. Le parole scritte sono tacche coscientemente lasciate sugli alberi.

Robert Baden-Powell

dalla prefazione a Laura Holt, *Blazing The Trail*, London, 1923

I. Premessa

La presentazione dell'edizione degli Inventari degli Archivi storici dell'Associazione scautistica cattolica italiana (Asci) e dell'Associazione guide italiane (Agi) rappresenta una tappa importante nel percorso di conservazione e valorizzazione della memoria dello scautismo e del guidismo cattolici italiani, da sempre all'attenzione dell'Agesci, rafforzato e reso vincolante dal riconoscimento di *archivio di notevole interesse storico*, concesso dalla Soprintendenza archivistica per il Lazio nel 1999. Tale impegno quattro anni fa si è concretizzato, attraverso l'approvazione di un progetto esecutivo condiviso e importante, approvato anche dalla Presidenza del Consiglio dei Ministri riconoscendogli un finanziamento dai fondi otto per mille - Stato dell'anno 2007. Questo Inventario ne rappresenta l'esecuzione e la conclusione.

In primo luogo occorre capire le ragioni profonde che hanno indotto l'Associazione ad intraprendere questo percorso.

Nella frase di Baden-Powell, riportata all'inizio di questa prefazione, vi è la convinzione che l'educazione, e l'educazione scout, fa crescere persone significative, che operano attivamente per il bene comune e che quindi lasciano tracce ben visibili e interpretabili. Le tracce dello scautismo e del guidismo sono quindi le persone stesse che hanno vissuto seriamente l'esperienza scout. Tuttavia la loro azione, il loro esempio possono incidere ulteriormente se sostanziati da una memoria, organizzata e resa accessibile, delle loro azioni e del loro esempio. Memoria scritta, ovvero resa attraverso immagini o filmati.

Lo scautismo e il guidismo cattolico italiano hanno percorso molta strada, hanno elaborato e sviluppato idee originali, applicandole ai ragazzi e ai capi; le tracce adesso sono consistenti e molto significative. Per questo è stato importante ritrovarle, metterle insieme e avere la consapevolezza che la loro custodia è un impegno preciso e importante non solo verso la storia stessa, cioè verso chi quelle tracce le ha lasciate, ma soprattutto verso il futuro: far sì che la memoria sia un patrimonio custodito e usufruibile oggi e preservato per il domani.

Inoltre custodire la memoria e renderla fruibile agli associati di oggi è anche un investimento per il presente: rileggendo le scelte di ieri si capisce il cammino già percorso e si possono oggi con maggiore chiarezza individuare i passi da compiere per andare avanti. Non va poi sottaciuto che il passato è una miniera di idee pratiche, magari poco sfruttate e ancora valide oggi, con qualche aggiustamento.

L'Agesci ha un dovere verso la Chiesa italiana, il paese e lo scautismo mondiale: la storia dello scautismo cattolico italiano è parte di una storia più grande in cui ha occupato un ruolo non marginale e nel corso della quale si è caratterizzata per esperienze, proposte e testimonianze significative per ciascuno dei soggetti indicati. Custodire la memoria rappresenta quindi per l'Agesci anche una forma di servizio verso tutte queste realtà.

2. La struttura della raccolta

La creazione di un archivio è un'azione spontanea, quotidiana, naturale e in qualche modo automatica, derivante dalla sola vita del soggetto produttore. A maggior ragione, nel caso Asci e Agi è così, perché dalla loro fondazione le due associazioni hanno conosciuto, a causa della loro diffusione su tutto il territorio italiano, e della particolarità di vivere attraverso l'azione volontaria di educatori e quadri, l'esigenza se non addirittura la necessità di una struttura stabile di supporto che prima era costituita dalla segreteria dei Commissariati centrali e oggi dalla Segreteria nazionale Agesci. Questa soluzione organizzativa ha comportato che le carte, prodotte o veicolate, avessero un luogo deputato alla loro raccolta.

Una vita dello scautismo caratterizzata unicamente dall'attività di volontari avrebbe altrimenti prodotto unicamente dei fondi personali, interessanti ma non coordinati, continuativi, comprensivi di tutte le attività associative, di tutti i livelli associativi.

La segreteria per il solo fatto che veicolasse le azioni e le corrispondenze, che costituisse sia lo snodo comunicativo fra le periferie e il livello centrale che il luogo di conservazione corrente delle carte, degli impegni istituzionali, delle sezioni operative, ha fatto sì che l'azione di conservazione avesse un "luogo" e avesse un "metodo", quello appunto di una segreteria operativa. L'attività della segreteria è stata certamente di grande importanza per la custodia di carte anche "attraverso la storia" e durante i periodi di cesura della stessa: ricordiamo ad esempio la chiusura dell'Asci nel 1928 a causa delle leggi sull'associazionismo del governo fascista e la sua ricostruzione nel 1944. Sono

stati, sempre questi fattori, determinanti nella scelta delle metodologie di raccolta, con modalità strettamente aderenti alla struttura delle associazioni, essendone funzionali. Talvolta però, e lo vedremo in dettaglio in seguito, le esigenze di segreteria hanno portato anche all'eliminazione acritica o allo smaltimento di depositi considerati obsoleti o eccessivamente ingombranti.

Questo accento sulla segreteria risulta essere cruciale per spiegare molte dei problemi di ordinamento, delle dinamiche conservative cui questa azione ha impattato e delle quali si parlerà più avanti.

Dall'esperienza della segreteria nazionale si passa quindi all'idea di individuare in essa, dapprima delle persone dedicate, quindi una struttura specificamente deputata alla conservazione della memoria associativa. Dopo alterne vicende, nel 1997 si delinea in forma stabile la struttura di un Centro Documentazione Agesci, parte integrante la Segreteria nazionale, disciplinato da apposite delibere del Consiglio nazionale dell'Associazione e si riportano presso la segreteria, riordinandoli, tutti i materiali d'archivio presenti in Roma, collocandoli nella sede di piazza P. Paoli.

Nel 1999 viene nuovamente nominato, dopo un lungo periodo di "latenza ufficiale" risalente al triennio 1986-1989, un Incaricato nazionale alla documentazione, figura di volontario membro adulto dell'associazione, che sovrintende alle attività del Centro. Nel 1998-1999 si completa la procedura che culmina con l'attribuzione, del riconoscimento di "*archivio di notevole interesse storico*" da parte della Soprintendenza archivistica per il Lazio. Tale riconoscimento allo stesso tempo garantiva la tutela dello Stato sulle carte e allo stesso tempo ne imponeva all'Associazione la conservazione e la messa a disposizione dell'utenza interessata.

Si concludeva così una prima fase del percorso di conservazione e valorizzazione degli archivi.

3. Il Progetto Memoria

A partire dal 2000 l'impegno che ci derivava dal riconoscimento ministeriale, la conoscenza delle moderne e corrette prassi di conservazione, la consapevolezza che le "buone azioni" necessitassero di professionalità e competenza, ci hanno indotto a riflettere sulle modalità fino ad allora adottate per la conservazione delle carte, delle fotografie, dei filmati, degli oggetti, degli emblemi, dei segni e distintivi (*insigna e memorabilia*) che da sempre caratterizzano il mondo dello scautismo e del guidismo. Ci siamo resi conto che le nuove tecnologie potevano sostenere una catalogazione scientifica, professionale, che al contempo consentisse di ottimizzare la conservazione logistica, problema non poco rilevante, nonché di favorire la ricerca documentale a fini di studio e la messa a disposizione di un patrimonio comunque significativo, attività in continua e progressiva espansione sia interassociativa sia extra associativa, dal momento che riguardava oramai un secolo di vita italiana, dal 1916 per lo scautismo maschile, dal 1944 per il guidismo femminile.

Per questo, confrontandoci con il mondo archivistico e le sue competenze, è stato

redatto il “Progetto Memoria”, prima approvato dagli organi deliberativi Agesci, nel dicembre 2006 e presentato successivamente alla Presidenza del Consiglio dei ministri per un finanziamento.

Tale Progetto, nella sua forma originale, si riprometteva di ordinare, schedare e inventariare tutte le carte degli Archivi storici Asci, sia quella del primo periodo (1916-1928), sia quelle pochissime e rarissime relative al periodo dello scoutismo clandestino (1928-1944), che la cosiddetta seconda Asci (1944-1974), provvedendo anche alla scansione delle carte e alla loro conservazione in carta e in digitale. Stesso processo era previsto per l'Archivio storico Agi (1944-1974) arrivando a raccogliere le testimonianze della fusione delle due Associazioni in Agesci, al Consiglio generale del 4 maggio 1974. Il Progetto si proponeva altresì di iniziare l'ordinamento e l'inventariazione delle carte Agesci dal 1974 al 1995, periodo ritenuto “non più corrente” e pertanto affluente in un Archivio storico Agesci.

È importante ricordare e sottolineare come questo progetto abbia comportato la riunificazione fisica nella sede di Roma, degli Archivi storici Asci e Agi, dislocati in parte anche presso il Centro Studi Mario Mazza di Genova, alla fine degli anni '70, per ragioni di spazi conservativi, a quel momento mancanti.

In corso d'opera, da una parte la Presidenza del Consiglio dei Ministri riconosceva ammissibile al finanziamento solo la parte di inventariazione dei documenti e non la loro scansione e digitalizzazione; dall'altra Agesci, avvertendo che il lavoro assumeva una particolare rilevanza per la propria attività, convogliava nello stesso un impegno economico del proprio bilancio e estendeva l'ordinamento delle carte Agesci a tutto l'anno 2000.

Contestualmente veniva ristrutturata una parte dei locali di deposito presso la sede di piazza Paoli in Roma e veniva ivi installato un archivio compatto nel quale raccogliere il deposito a lavoro concluso.

La celebrazione contestuale del Centenario dello Scouting apriva al contempo nuovi orientamenti per il progetto: conservare e valorizzare non solo la memoria scritta ma anche quella iconografica, abbondantissima e incredibilmente ben conservata anche per i primi anni della vita dell'Asci (1916 e segg.), costituita da immagini e filmati fra cui uno di particolare interesse, relativo all'Anno Santo del 1925, pellegrinaggio scout a Roma, con immagini inedite di S.S. Benedetto XV. Il Centenario poi, aveva promosso la raccolta di testimonianze “in voce” da parte di quanti, ancora viventi, potevano testimoniare il rinascendo scoutismo del dopoguerra e la nascita del guidismo cattolico nell'Italia del 1943-'44. Questa raccolta dovrebbe costituire la base di un archivio vocale, di prossimo sviluppo. Al momento ha dato origine a una pubblicazione: *Raccontare il gioco scout*, curata da Vincenzo Schirripa, Fiordaliso, Roma 2009.

Questo ulteriore impegno, come pure l'avvio alla digitalizzazione dei censimenti (certificazioni annuali di adesione dei singoli e dei gruppi) storici Asci e Agi avvenivano per un concorso economico associativo e della Conferenza Episcopale Italiana, che riconosceva l'importanza di un'azione volta a recuperare la memoria di una tra le più significative associazioni cattoliche giovanili.

Sulla base di questo lavoro complessivo e interconnesso, si è giunti oggi alla presentazione di un lavoro che comprende: ordinamento e inventariazione di tutte le carte degli Archivi Storici Asci (1916-1928; 1944-1974) e Agi (1944-1974); ordinamento e inventariazione di una prima parte dell'Archivio storico fotografico Asci, che verrà implementata nell'anno in corso; digitalizzazione di tutti i censimenti Asci e Agi e loro agancio (per gli anni resi possibili dalle vigenti leggi sulla privacy) all'Inventario on line.

L'Inventario storico Asci e l'Inventario storico Agi sono oggi in rete sul sito di Archivi del Novecento (www.archividelnovecento.it), cui Agesci ha aderito allo scopo di presentare ad un più vasto pubblico le proprie memorie, in un contesto di cooperazione e di interoperabilità sul piano informatico con gli archivi storici di molte istituzioni e associazioni.

4. Le validità della memoria

Conclusivamente, con la realizzazione del presente Inventario, l'Associazione intende raggiungere alcuni importanti obiettivi.

In prima luogo presenta un lavoro eseguito non solo con passione e meticolosità ma anche con un prezioso apporto professionale e quindi secondo i canoni correnti dell'archivistica, affinché possa essere diffuso e costituire un utile strumento di lavoro per gli archivi storici nazionali, per le biblioteche e le università. Rappresenta pertanto un segno tangibile di apertura alle massime realtà culturali del paese per favorire la consultazione da parte di tutti gli studiosi.

In secondo luogo l'Inventario apre nuove prospettive di valutazione dell'impatto dell'esperienza dello scautismo e del guidismo cattolico italiano nelle vicende del paese del secolo scorso, con particolare riguardo al ruolo dei movimenti giovanili ecclesiali nel loro rapporto con la Chiesa italiana, con lo Stato e con la società civile, soprattutto in alcune fasi cruciali, scioglimento della prima Asci nel 1928, ripresa dello scautismo e del guidismo nel secondo dopoguerra, cambiamenti nello scautismo italiano tra la fine degli anni '60 fino agli anni '80 (con la nascita non solo della nuova associazione - l'Agesci - ma anche con la definizione di una cultura e identità associativa assolutamente originale). Ciò vale sia per la cultura e ricerca storica sia per quella relativa al pensiero pedagogico italiano e straniero, che molto potrebbe giovare della testimonianza di una pratica continuativa di moderne intuizioni nel campo considerato.

Infine il nuovo strumento potrebbe aprire la strada ad una nuova riflessione interna sulla vita associativa, aiutando a comprenderne l'evoluzione soprattutto della sua identità culturale nel passaggio dalla prima alla seconda Asci, nell'esperienza dell'Agi, nella costruzione dell'identità dell'Agesci, nell'impatto di alcuni eventi che hanno segnato la vita associativa; da questa nuova riflessione si possono trarre nuovi spunti per il futuro sviluppo e rinnovamento dello scautismo italiano.

In conclusione, lasciando agli interventi che seguono una descrizione più puntuale

del contenuto dell'Inventario, non posso non ringraziare tutti coloro i quali hanno concorso a questo risultato, dalle risorse interne all'Associazione (il Centro documentazione, il direttore della segreteria, i Capi scout e le Capo Guida, i Presidenti del Comitato nazionale che si sono succeduti in questi anni) a quelle esterne che ci hanno professionalmente supportato (Memoria srl, Gap e Interact), fino alla Presidenza del Consiglio, ai parlamentari e alla Conferenza Episcopale Italiana che hanno saputo cogliere la serietà dell'impegno verso la restituzione di uno specchio di memoria che come tale appartiene a tutti.

Michele Pandolfelli

Incaricato nazionale Agesci alla documentazione

Il valore degli archivi di un'associazione come l'Agesci per la ricerca e la cultura del Paese

La pubblicazione degli inventari degli archivi storici Agesci, Asci ed Agi costituisce motivo di grande soddisfazione per la Soprintendenza archivistica del Lazio che ha seguito e coordinato per lunghi anni la loro realizzazione. Tale intervento era *in votis* sin da quando nel 1999 l'archivio dell'Agesci, comprensivo delle due associazioni originarie Asci e Agi, era stato dichiarato di notevole interesse storico dalla stessa Soprintendenza.

L'importanza dell'ordinamento degli archivi è, come è noto, quella di assicurare la permanenza della memoria ed il corretto utilizzo della documentazione, testimonianza e riflesso dell'attività del produttore.

Nel caso di un ente come l'Associazione guide e scouts cattolici italiani, il valore memoriale e di ricerca del patrimonio documentario è particolarmente evidente, poiché questo archivio è una fonte storica di particolare rilevanza, non solo per la storia dello scautismo in Italia, ma per la storia generale del Paese, per il suo grande contenuto etico, pedagogico, sociale, connesso alla missione dell'associazione nella formazione dei cittadini, nella educazione ai valori morali, a principi di solidarietà e condivisione, al rispetto della vita e della natura, allo spirito di servizio e di cooperazione.

L'operazione inventariale rappresenta il momento della presa di coscienza del valore dell'archivio come bene culturale. Essa è la naturale conclusione di un processo di produzione e conservazione documentaria per uso interno, che giorno dopo giorno ha registrato e sedimentato l'agire dell'ente associativo e che con questa operazione consegna alla storia il complesso degli atti giudicati degni di conservazione permanente. L'archiviazione acquista così anch'essa un valore etico, inserisce la storia dell'ente in un processo di continuità, che responsabilizza il presente con la consapevolezza del prima e del poi e al tempo stesso rafforza in coloro che ne sono membri il senso di appartenenza a una grande famiglia, la comunità scautistica, e trasmette all'esterno un messaggio culturale forte. Lo storico francese Georges Duby diceva che occuparsi di storia “significa anche rassicurarsi” trovando “gli elementi del passato che possono infonderci fiducia” e definendo così meglio la nostra identità. Ebbene, sono proprio gli archivi che contengono le radici del nostro presente, come ben esprime il motto dell'Archivio Nazionale degli Stati Uniti, che sono solito ricordare soprattutto ai giovani: *What is past is prologue*, il passato è la premessa del nostro presente, ma anche del nostro futuro. Il passato è la premessa, ma è anche una promessa, di prospettiva e di crescita, individuale e collettiva. I documenti sono anche una certezza di fatti accaduti, di decisioni prese,

di realizzazioni, di attività, di riconoscimenti. È lo storico che dovrà pronunciarsi ed esprimere giudizi sulla base del confronto tra le fonti, ma è l'archivista che assicura la loro conservazione, la loro corretta contestualizzazione e che in questo senso assicura la veridicità e la scientificità del lavoro storiografico.

Un grande archivista inglese del Novecento, Sir Hilary Jenkinson, proclamava “fra tutte le persone che rendono servizio alla causa della Verità, il buon Archivista ne è il più assoluto, il più completo il più altruistico devoto”. Una virtù, quella di servire la Verità, che è conaturata all'etica scoutistica. Per questo la necessità di assicurare attraverso il riordinamento e l'inventariazione, la rigorosa fruizione del patrimonio documentario dell'Associazione guide e scouts cattolici italiani è stata sentita in modo naturale e direi ontologico dall'Associazione, e correttamente realizzata mediante una società di professionisti archivisti con la supervisione scientifica e il coordinamento della Soprintendenza. Ma il senso di responsabilità nei confronti della propria memoria, come memoria non solo personale ma dell'intera collettività, è andato ancora più avanti e si è attuato anche un progetto di restauro e digitalizzazione di documenti particolarmente significativi.

La pubblicazione degli inventari oltre che a stampa anche in via telematica, in seguito all'adesione dell'Agesci alla rete Archivi del Novecento, favorisce una fruizione allargata degli stessi da parte di tutta la comunità del web, quindi offre di fatto una consultazione universale, anzi “cattolica” nel senso laico ed etimologico del termine. È un risultato al passo con i tempi, con la cultura delle reti e dei portali, che per il settore archivistico in Italia sta vivendo una felice stagione grazie alla realizzazione da parte della Direzione generale per gli Archivi del Sistema Archivistico Nazionale e dei suoi portali tematici. Ma in questo caso ci piace pensare che un tale risultato da parte dell'Agesci e del suo Centro di Documentazione esprima anche uno spirito di servizio, tipicamente scoutistico e di grande sensibilità, alla ricerca, alla conoscenza, ai cittadini, al Paese.

Donato Tamblé
Soprintendente archivistico per il Lazio

INVENTARIO

Nota storico-archivistica

La nascita dello scautismo, nei primissimi anni del '900, è da ascrivere a sir Robert Baden-Powell, che si ispirò fortemente alle sue esperienze personali, come ufficiale dell'Esercito inglese e alle vicende che avevano caratterizzato la sua carriera militare, in scenari coloniali, culminati con la guerra anglo-boera (ottobre 1899-maggio 1900). In particolare fu significativo l'assedio di Mafeking, dove, per risparmiare uomini di truppa, ebbe l'intuizione di istituire un corpo di cadetti (giovannissimi adolescenti) con compiti di staffette e portaordini che grande parte ebbero nella soluzione vantaggiosa dell'assedio stesso. La risposta dei ragazzi, la loro entusiastica ed efficace partecipazione, determinante il successo dell'operazione, furono successivamente ripresi da B.-P. (abbreviazione "mondiale" del fondatore dello scautismo) come intuizione spendibile anche in favore della gioventù meno fortunata della sua Inghilterra di inizio '900. Formare cittadini nuovi, di carattere e partecipi attivi della propria vita e di quella della comunità e del Paese, fu ritenuta la scommessa vincente di una nuova, inedita proposta pedagogica, per un paese che doveva vincere la sfida della rivoluzione industriale e delle conseguenze sulla sua gioventù.

Il Metodo educativo scout si basava su esperienze di vita all'aperto, avventura, gioco, che avrebbero contribuito alla formazione globale della persona, basandosi su quattro punti fondamentali: formazione del carattere, educazione fisico-igienica, abilità manuale, servizio del prossimo. Tale metodo venne organizzandosi e strutturandosi tra il 1908 e il 1909, coinvolgendo i giovani non solo in Inghilterra, ma anche negli stati del Commonwealth e negli altri paesi d'Europa. Durante una competizione fra tutti gli scout, tenutasi a Crystal Palace, Londra nel 1908, B.-P. si trovò davanti alcune ragazze che chiedevano di poter "partecipare al gioco", volendo essere Girl Scouts. Così, pur nella sorpresa della richiesta - avendo pensato alle attività proprie dello scautismo come unicamente rivolte ai ragazzi- fondò quindi nel 1910 il movimento femminile del Guidismo, sotto il coordinamento della sorella Agnes.

Lo scautismo in Italia fece la sua prima comparsa nel 1910 a Bagni di Lucca con i Ragazzi esploratori italiani (Rei), forma associativa che si espanse in molte altre città italiane, con una presenza particolarmente significativa a Genova.

Successivamente al Corpo nazionale giovani esploratori italiani (Cngei, fondato dal novarese Carlo Colombo nel 1912) di ispirazione laica, nel 1916 nacque l'Asci. Fu la realizzazione di spinte forti del mondo cattolico verso una coniugazione cristiana dell'esperienza scout, raccolta da uno dei protagonisti dei fermenti che legavano, all'epoca, i giovani delle società sportive, i laici impegnati e la Chiesa: Mario Gabrielli, conte di Carpegna, che ne divenne primo Commissario centrale (carica che conserverà, mutuata poi con quella di Capo Scout, fino alla sua morte nel 1924). A Mario di Carpegna si affiancarono subito molti altri esponenti del mondo cattolico romano, come Ce-

sare Ossicini, Salvatore Parisi, Paolo Cassinis, che rivestiranno tutti incarichi centrali, e Luigi Beltrame Quattrocchi, consigliere generale.

Già nel 1916 la Chiesa indicò come Assistente ecclesiastico centrale padre Giuseppe Gianfranceschi sj, scienziato, cattedratico, figura di spicco in Vaticano.

L'Asci divenne ben presto una presenza significativa in molte realtà locali, sviluppandosi inizialmente in Liguria, Lazio e Lombardia; alla fine della prima guerra mondiale è presente in tutte le regioni italiane, con realtà importanti in Toscana e Veneto. Lo sviluppo è costante e progressivo e conta, nel 1927 circa 900 realtà locali, spesso con un numero molto alto di ragazzi coinvolti e partecipanti alle attività.

Il conte di Carpegna fu, come molti uomini del suo tempo e della sua formazione, molto attento anche alla dimensione internazionale, tanto da risultare nominato presidente dell'Oics (Ufficio internazionale dello scoutismo cattolico, organismo che lo vide tra i fondatori), già nel 1921, subito dopo il primo Jamboree di Londra.

L'associazione fu sempre più diffusa e vitale e impegnò moltissimi ragazzi e dirigenti: una realtà importante sia nel campo educativo che fra le associazioni di matrice cattolica operanti a inizio secolo (Azione cattolica, Fuci, ecc), tutte libere di esprimere il proprie peculiarità finché non entrarono in collisione con il fascismo, che non ammetteva esperienze educative non controllate dal regime. Dal 1923, una serie di decreti governativi sempre più duri contro l'associazionismo non fascista in generale e contro lo scoutismo in particolare, costrinse con la forza le associazioni non inserite nell'Onb a sciogliersi (in particolare decreti legge n. 5 e 6 del 9 gennaio e decreto del 13 aprile 1927; poi 30 marzo 1928).

Obbediente agli inviti che giungevano dalla Chiesa, l'Asci diramò la circolare di scioglimento ai Riparti il 18 aprile 1928. Lo scioglimento formale avvenne il 6 maggio 1928. Non tutti gli scout accettarono questa sofferta decisione e alcuni, un po' ovunque, ma più numerosi in Lombardia (le Aquile randagie) e a Roma, formarono gruppi clandestini, che continuarono segretamente l'attività scout. Alcuni di questi scout, durante la guerra di Liberazione, dopo il 1943, entrarono a far parte delle formazioni partigiane.

La fine della guerra trovò molti giovani e molti Assistenti ecclesiastici, già stati scout prima del conflitto, uniti e desiderosi di dar nuovamente vita all'associazione che avevano dovuto lasciare, per riprendere le attività, cui avevano dedicato grandi entusiasmi. In più, lo scoutismo, avrebbe potuto offrire una proposta concreta di educazione a tutti i giovani che avevano dovuto subire limitazioni, anche educative, imposte dalla guerra e dal regime fascista.

Ecco quindi come gli anni a cavallo e immediatamente successivi alla Liberazione, videro un febbrile lavoro per far rinascere lo scoutismo ed il coinvolgimento di molti che erano stati scout nella prima Asci; fra questi operosissimo fu Salvatore Salvatori, ispiratore della branca esploratori e altre figure di spicco come Fausto Catani, cui si deve la rifondazione del lupettismo Asci; Osvaldo Monass, attivo nella formulazione del roverismo. Dopo non poche vicende trasversali all'associazionismo cattolico rinascete, nel marzo del 1944 viene ufficialmente rifondata l'Asci, Associazione scoutistica catto-

lica italiana. Ricordiamo anche le figure degli assistenti ecclesiastici generali della seconda Asci: mons. Sergio Pignedoli (poi creato cardinale), mons. Sebastiano Baggio (poi creato cardinale) e, mons. Ettore Cunial. Figure fortemente significative sia nella guida spirituale che in quella più associativa.

Passato il primo periodo non facile del primissimo dopoguerra, con gli anni cinquanta, lo scautismo riprese vita: molti gruppi scout si rafforzarono ma, soprattutto, nacquero una miriade di nuovi gruppi. Nei primi tre anni di vita associativa (1944-1946), i Riparti Asci triplicano il loro numero. Gli anni '50 e '60 vedono lo scautismo cattolico vivere una stagione di grande floridezza, sia nella presenza di moltissimi ragazzi e Capi coinvolti, sia nella pienezza e ricchezza delle attività e nell'attualizzazione del Metodo. Alla fine degli anni '60, l'Asci (e con essa anche, nel panorama italiano scout, l'Agi) riflettono nella vita associativa gli stessi malesseri e le stesse agitazioni esistenziali delle vicende giovanili del cosiddetto '68.

L'avvenimento forse più rilevante nella storia dello scautismo italiano è senz'altro frutto di questa "rivoluzione culturale e socio-politica" che portò, nel 1974, alla fusione di Asci e Agi, in un'unica associazione composta di ragazzi e ragazze e che prese il nome di Associazione guide e scout cattolici italiani (Agesci).

Storia archivistica

Il fondo è attualmente conservato presso il Centro di documentazione dell'Agesci, organismo che ha il mandato di conservare la memoria associativa e quindi la raccolta documentale anche delle carte Asci e Agi.

Alla metà degli anni '80, per motivi di spazio, una grande parte degli archivi Asci e Agi era stata data in deposito al Centro Studi "Mario Mazza" di Genova di cui l'Agesci figura socia con Masci e Cngei. Altra parte della documentazione, rimasta a Roma e custodita negli anni 1994-98 nella sede *pro tempore* di S. Ippolito, a seguito del temporaneo trasferimento della Segreteria nazionale Agesci, è stata fatta oggetto nel 1997 di un primissimo riordino e successivamente di un intervento più mirato, terminato nell'aprile 2005, con la redazione di un inventario, seppur parziale, relativo alle carte "romane" dell'Asci.

La documentazione presenta differenti "stadi" di conservazione; in alcuni casi (i censimenti della Prima Asci, per esempio) si sono conservati i fascicoli originali, in altri i fascicoli sono stati costituiti ex-novo durante l'intervento del 1997, riunendo carte e documenti che in taluni casi si trovavano in uno stato di completo disordine.

Molto significativo è risultato l'intervento di Mario Sica sulla documentazione dell'Asci per la preparazione del suo volume sulla storia dello scautismo italiano; la sua ricerca ha comportato, d'altronde, anche una parziale alterazione dell'archivio con la creazione ex novo di fascicoli tematici, lo spostamento di alcune carte da un fascicolo all'altro e la perdita di altre relative al periodo immediatamente a ridosso del 1928 e dello scioglimento. Tali interventi sono stati esplicitati tramite annotazioni di Sica sulle copertine o all'interno dei fascicoli.

L'archivio dell'Asci è stato dichiarato di notevole interesse storico dalla Soprintendenza archivistica del Lazio nel 1999 congiuntamente agli archivi di Agi e Agesci.

Agesci custodisce anche alcuni fondi personali di protagonisti della storia dello scautismo, tre dei quali (compresi nella dichiarazione della Soprintendenza) compaiono in questo inventario come archivi aggregati. Si tratta delle carte di Nolfo di Carpegna, Fausto Piola Caselli e Salvatore Salvatori. Altri, donati dopo il 1999, sono in attesa di ordinamento e inventariazione: Giancarlo Coletti, padre Domenico Maddalena, Francesco Mondadori, Andrea Oderio e il fondo fotografico Giacinto Bricarelli.

Struttura e contenuto

Il fondo conserva documentazione dell'Asci a partire dai suoi primi anni di vita fino alla fusione con l'Agi e alla creazione dell'Agesci. Fra le carte della Prima Asci si può segnalare, come documentazione particolarmente cospicua e interessante, quella riguardante i censimenti dei primi reparti che vennero formandosi in tutta Italia a partire dal 1916; molte di queste carte si sono conservate in fascicoli originali, permettendoci di verificare il primo ordinamento della serie. Altre serie cospicue di questo primo periodo, sempre curate dal Commissariato centrale, sono quelle dei carteggi e documenti e dell'Internazionale, nelle quali si conservano la storia dei rapporti che l'Asci ebbe con altre associazioni scautistiche, non solo italiane, nei primi decenni del secolo XX; assai interessante è la documentazione relativa ai rapporti con il regime fascista.

Ben più numerosa è la documentazione del periodo successivo alla seconda guerra mondiale, testimone di un ampliamento e di un consolidamento della struttura associativa. Si conservano dunque i verbali e la documentazione ad essi correlata prodotti dai due organi principali: Consiglio generale e Commissariato centrale. Di fondamentale importanza per comprendere la storia dell'Associazione è la documentazione delle carte degli assistenti ecclesiastici generali e centrali; l'assistente centrale era nominato direttamente dalla Santa Sede e all'interno della struttura Asci la sua era una figura di primissimo piano, con un ufficio autonomo e un proprio protocollo.

Numerosa è anche la documentazione riferibile alle branche, in special modo quella della branca Esploratori, cardine di tutta la struttura organizzativa Asci.

La documentazione è stata ordinata operando una prima suddivisione, di carattere logico-cronologico, in tre partizioni. Le prime due corrispondono ai momenti della storia dell'Asci: fino allo scioglimento del 1928 (Prima Asci) e dalla ripresa postbellica alla formazione dell'Agesci (Seconda Asci). In questo secondo caso la documentazione è stata ulteriormente suddivisa nelle due sezioni del Consiglio generale e del Commissariato centrale. Nella terza sezione, denominata Documenti per la storia dell'Asci, sono confluiti una parte dei documenti raccolti e trattati da Mario Sica nel corso delle sue ricerche e una serie originale di fascicoli di provenienza non identificabile.

Il materiale archivistico è stato riordinato in serie e sottoserie all'interno delle quali le unità archivistiche (fascicoli, registri, quaderni) sono numerate a partire da 1 per cia-

scun livello. Al fine di mantenere l'integrità di lettura dei vari interventi di archiviazione che si sono succeduti nel corso del tempo, sono state conservate le camicie originarie o le copertine dei fascicoli o delle unità. Nel corso del riordinamento, sul dorso di ciascuna busta sono stati indicati i seguenti dati in modo da semplificare la consultazione del fondo: il nome specifico del fondo e la eventuale partizione, l'indicazione della serie (e della sottoserie, ove necessario), i numeri relativi ai fascicoli contenuti nella busta, il numero della busta. Ciascuna unità archivistica è stata schedata analiticamente e di tale analisi si dà conto nell'inventario che riporta, ove presenti: le segnature archivistiche originali, il titolo originale o un titolo ricostruito, altre informazioni relative alla documentazione contenuta nel fascicolo stesso (qualora ciò sia ritenuto opportuno), l'esistenza di materiale fotografico e a stampa.

Sono contrassegnati con un asterisco i fascicoli che riportano come titolo quello assegnatogli da Mario Sica durante i suoi interventi sull'archivio.

Il fondo ha una consistenza complessiva di 3.847 fascicoli, 30 registri, 1 quaderno e 147 documenti non fascicolati. Il materiale è condizionato in 203 buste. I tre archivi aggregati hanno una consistenza di 44 fascicoli.

Bibliografia

Associazione scoutistica cattolica italiana, *Direttive*, 1918; 1921; 1923; 1925

Associazione scoutistica cattolica italiana, *Norme direttive*, 1945; 1949; 1955; 1960; 1963; 1964; 1970

Associazione guide e scouts cattolici italiani, *"I bufali a Kensington Gardens": 1907/2007: cento anni di scoutismo*, Roma, Fiordaliso, 2007. Catalogo della mostra realizzata in occasione del Centenario dello scoutismo nel 2007

Dal Toso, Paola, *Nascita e diffusione dell'ASCI 1916-1928*, Milano, Franco Angeli, 2006

dell'Oglio, Giuseppe, *Alere flammam. Breve storia dello scoutismo in Italia*, Milano, Lampi di stampa, 2010.

Lodoli, Cecilia, Mezzaroma, Anna Maria, Bertolini, Anna, Tommasi, Dolores, Trevisan, Paola, *Guidismo, una proposta per la vita. Storia dell'AGI Associazione Guide Italiane, 1943-1974*, Roma, Fiordaliso, 2004

Marinelli, Fabrizio, *I giovani esploratori italiani. Breve storia del C.N.G.E.I. 1912-1976*, Roma, Scouting, 1983

Morello, Giovanni, Pieri, Francesco, *Documenti pontifici sullo scoutismo*, Milano, Ancora, 1991

Pisa, Beatrice, *Crescere per la patria: i giovani esploratori e le giovani esploratrici di Carlo Colombo (1912/1915 - 1927)*, Milano, Unicopli, 2000

Schirripa, Vincenzo, *Giovani sulla frontiera. Guide e Scout cattolici nell'Italia repubblicana (1943-1974)*, Roma, Studium, 2006

Severi, Pietro Paolo, *Lo scoutismo cattolico italiano*, Modena, Toschi, 1969

Sica, Mario, *Storia dello scautismo in Italia*, 4. ed., Roma, Fiordaliso, 2006

Sorrentino, Domenico, Sica, Mario, «Estote Parati; rivista dei capi dell'Asci», ott.-nov. 1966, n. 108-109. Numero monografico della rivista dedicato alla storia dell'Asci nel cinquantenario della sua fondazione

Trova, Assunta, *Alle origini dello scoutismo cattolico in Italia : promessa scout ed educazione religiosa (1905-1928)*, Milano, Franco Angeli, 1986

Verga, Carlo, Cagnoni, Vittorio, *Le Aquile randagie. Scautismo clandestino lombardo nel periodo della Giungla Silente 1928-1945*, 2. ed., Roma, Fiordaliso, 2010

«Lo scout italiano», rivista per la branca esploratori, Roma, 1917-1926

«La Scolta italiana», rivista per la branca esploratori, Roma, 1927-1928

«L'Esploratore; bollettino corriere dell'Asci per Capi», Roma, 1918-1928

«JAU!!!», rivista per la branca lupetti, Roma, 1946-1975

«L'Esploratore», rivista per la branca esploratori, Roma, 1945-1975

«Strade al sole», rivista per la branca rover, Roma, 1948-1973

«Estote Parati; rivista dei capi dell'Asci», per capi, Roma, 1944-1974

PRIMA ASCI
1916 - 1928

1 registro, 567 fascicoli

Serie 1. Statuti, circa 1922 - 1923 (fasc. 1)

BUSTA 1

1. *Statuto dell'Asci

circa 1922 - 1923

Progetto di statuto, incompleto.

Annotazione di Mario Sica sulla copertina: "Nota. Il presente progetto di Statuto, incompleto, sembra - dalla forma in cui è redatto - esser stato predisposto in vista di una erezione dell'Asci in Ente morale, poi non realizzata. Deve risalire agli anni 1922-23".



Giglio con cartiglio, emblema Asci

Serie 2. Verbali, 1916 - 1924 (fasc. 2)

BUSTA I

1. Verbali del Consiglio centrale

1916 feb. 1 - 1923 dic. 4

Verbali delle sedute del Consiglio centrale, anche in minuta. Dal 1923 Commissariato centrale.

2. "Verbali delle sedute del Commissariato centrale"

1923 apr. 10 - 1924 dic. 30

Verbali delle sedute del Consiglio centrale, anche in minuta. La parola "Commissariato" è sostituita alla parola "Consiglio".

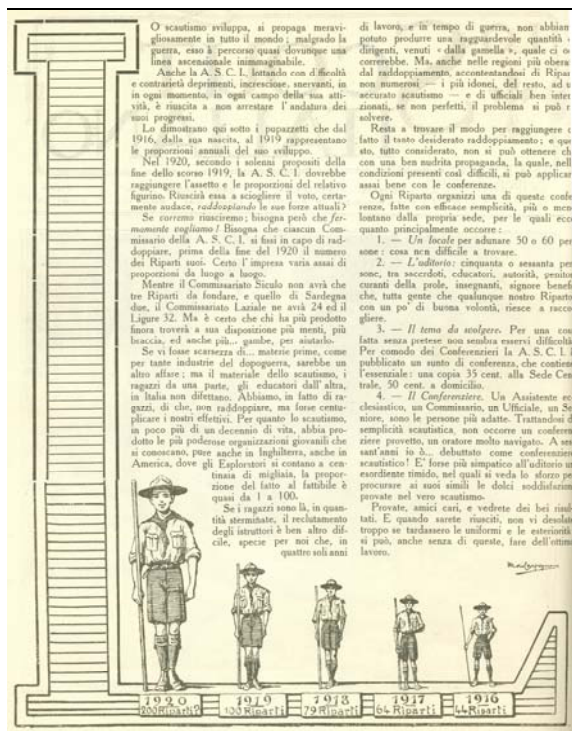

Mario di Carpegna, *Lo sviluppo dello scoutismo, in «Lo Scout italiano», n. 8, 1921*

Serie 3. Registri di protocollo, 1919 - 1921 (reg. 1)

BUSTA I

1. *Corrispondenza in arrivo

1919 - 1921 mar.

Protocollo corrispondenza in arrivo; si riportano: numero progressivo, data, esibitore, oggetto, remissione.

Utilizzati vecchi fogli della Fasci (Federazione delle associazioni sportive cattoliche italiane).



Riparto Parma V, 1926. Sulla fiamma si nota l'emblema dell'Opera nazionale balilla

Serie 4. Formazione capi, 1922 (fasc. 1)

BUSTA I

1. Campo istruttori. Nemi 1922

1922 set. 16 - 30

Corrispondenza e programma relativi al I campo istruttori tenutosi a Nemi (Roma) dall'1 all'8 ottobre 1922.

Titolo di M. Sica: "I campo scuola dell'Asci".



Gruppo di scout davanti a S. Giorgio al Velabro, Roma, 1923

Serie 5. Internazionale, 1920 - 1928, con un diario del 1933 (fasc. 19)

BUSTA 2

1. *I Jamboree scout mondiale Olympia (Inghilterra) *1920 lug. 22*
Lasciapassare provvisorio della Regia questura di Genova, con fotografie, rilasciato ai partecipanti italiani del I Jamboree mondiale tenutosi ad Olympia, in Inghilterra, dal 30 luglio al 7 agosto 1920.

2. "Inghilterra" *1922 feb. 10 - 1927 mar. 5*
Corrispondenza proveniente dall'Inghilterra; si segnala: Pellegrinaggio scout internazionale (Roma, 1925); esploratori inglesi in Italia. *Scout pilgrimage souvenir book*, volume in fotocopia relativo al Pellegrinaggio scout internazionale del 1925 inviato da The Boy scouts Associations di Londra (si veda lettera 4 marzo 1926).

3. *Rapporti col Bureau internazionale *1922 mar. - 1928 mar. 13*
Corrispondenza con il Boy scout international bureau; si segnala: International scout conference, Parigi, 22-29 luglio 1922 (con programma); associazioni scout non riconosciute; proposta di Nobel per la pace a Baden-Powell (1928).

4. "Canada" *1922 apr. 21 - 1924 apr. 2*
Corrispondenza relativa a: richiesta invio materiale scout; informazioni sullo scautismo Asci.

5. "Germania" *1922 mag. 5 - 1926 ago. 21*
Corrispondenza con la Germania (scout tedeschi in visita in Italia; richiesta informazioni associazioni scout cattoliche).

6. "Colonie inglesi" *1922 giu. 11 - 1925 ott. 18*
Corrispondenza con Malta e il Natal relativa a invio di riviste e forniture scout.

7. *Francia *1922 giu. 30 - 1926 dic. 22*
Corrispondenza con gli Scouts de France (Jacques Sevin), la Fédération des Eclaireurs de France, il Bureau interfédéral du scoutisme français.

8. *O.I.S.C. Ufficio internazionale dello scautismo cattolico *1922 lug.*
Verbale delle sedute tenutesi a Parigi il 22, 28 e 29 luglio, in occasione del Congresso dell'Office international des scouts catholiques; regolamento dell'Ufficio.

9. *Riparti cattolici all'estero (immatricolati nell'Asci) 1922 set. 18 - 1928 feb. 23
Corrispondenza relativa ai riparti Asci costituiti a Gerusalemme, Caifa e Alessandria d'Egitto.

10. *Belgio circa 1923 - 1928

Ritratto fotografico di Jean Corbisier con dedica: "Au cher ami et frère scout monsieur l'ingenieur Cassinis commissaire international de l'Asci. Affectueux souvenir. Jean Corbisier. Chief-scout in Belgium".

11. *Skolta esperantista ligo 1923 gen. 20 - feb. 21

Lettere di Giuseppe Mazzone da Caltagirone con comunicazione della sua nomina a delegato per l'Asci dell'Agente italiano della Skolta esperantista ligo (Lega fra gli scouts esperantisti); dépliants informativi della lega.

12. *Stati Uniti d'America 1923 ott. 15 - 1926 nov. 17

Corrispondenza con l'Associazione dei Boy Scouts of America.

13. "Giappone" 1923 dic. - 1926 ott. 6

Corrispondenza proveniente dal Giappone.

14. *Scouts russi in esilio 1924 feb. 14 - 28

Corrispondenza di Paolo Cassinis con il commissario internazionale degli scouts russi, Alexandre L. Kozlovski (da Parigi).

15. *IV Congresso internazionale di educazione morale 1925 dic. 14 - 1926

Corrispondenza e documentazione relativa al IV Congresso internazionale di educazione morale tenutosi a Roma dal 28 settembre al 2 ottobre 1926.

16. *Ungheria 1926 apr. 12 - giu. 24

Lettere inviate all'Associazione scoutistica ungherese.

17. *Campo internazionale di Budapest 1926 mag. 22 - lug. 19

Comunicati relativi alla partecipazione del contingente italiano (Asci e Gei) all'incontro; pianta del campo.

18. *Ecuador 1927 mar. 1

Richiesta di invio de «Lo Scout italiano» e manuali e stampati scout.

19. "Scouters & Guiders Cruise of Northern Capitals" 1933 ago. 12 - 29

Quaderno di bordo (in minuta e bella copia, in inglese) di uno dei partecipanti alla crociera per scout e guide svoltasi dal 12 al 29 agosto 1933 sulla nave "Calgaric" della White star line, con la partecipazione di Baden-Powell e sua moglie; l'autore potrebbe essere F. K. Jones.

Per la crociera si veda: Rose Kerr, *The cruise of the "Calgaric"*, London, 1934.

Serie 6. Censimenti, registrazioni unità, soci, 1916 - 1928 (fasc. 541)

Rispettando la modalità storica di gestione della segreteria di Commissariato centrale, i censimenti sono ordinati secondo un criterio alfabetico su base regionale e poi provinciale. La serie presenta alcune lacune: non sono conservati i censimenti relativi ad Abruzzo e Molise, Basilicata, Calabria, Campania, Piemonte e Valle d'Aosta, Puglie.

sottoserie 1.

Riepiloghi annuali, 1923 - 1928 (fasc. 5)

BUSTA 3

1. Censimenti. Asci 1917-1923 (anni scout dal 1917/18 al 1923/24) 1917 - 1923

Fogli di quadro riassuntivi dall'anno 1917-18 all'anno 1921/22, foglio di "Quadro riassuntivo dei riparti e pagamento soci nell'anno 1923"; foglio di "Riassunto dei censimenti dei soci effettivi", con indicazione di tutte le regioni, 1923/24 (ma di mano non coeva); fogli di "Riassunto dei censimenti dei soci effettivi", suddivisi per regioni, con indicazione dei singoli riparti e del numero dei soci per ciascuna branca, 1923; "Riassunto dei censimenti dei soci effettivi", 1916, in fotocopia.

2. Censimenti. Asci 1/12/24. Anno scout 1924/25 1924 - 1925

Foglio "Riassunto dei censimenti dei soci effettivi", con indicazione di tutte le regioni, 1924; fogli di "Riassunto dei censimenti dei soci effettivi", suddivisi per regioni e per provincia, con indicazione dei singoli riparti e del numero dei soci per ciascuna branca, 1924-1925.

3. Censimenti. Asci 1/12/25. Anno scout 1925/26 1925 dic. 1

Foglio manoscritto "Quadro riassuntivo censimento soci effettivi", con indicazione di tutte le regioni, 1925, due copie; fogli di "Riassunto dei censimenti dei soci effettivi", suddivisi per regioni e per provincia, con indicazione dei singoli riparti e del numero dei soci per ciascuna branca, 1925; un foglio manoscritto "Tesseramento Caen", 1925-1926.

4. Censimenti. Asci 1/12/26. Anno scout 1926/27 1926

Foglio di "Riassunto dei censimenti dei soci effettivi", con indicazione di tutte le regioni, 1926; fogli di "Riassunto dei censimenti dei soci effettivi", suddivisi per regioni e per provincia, con indicazione dei singoli riparti e del numero dei soci per ciascuna branca, 1926.

In fotocopia, "Boy Scout Associations registered by the International Bureau", a stampa, con i dati dei censimenti (1924-1926) delle associazioni scout riconosciute dall'International Bureau, preparati per la Conferenza internazionale di Kandersteg, 1926.

5. Censimenti. Asci 1/12/27. Anno scout 1927/28 1927 dic. 1
Foglio di "Riassunto dei censimenti dei soci effettivi", con indicazione di tutte le regioni, 1927, in fotocopia (di mano moderna, 1988); fogli di "Riassunto dei censimenti dei soci effettivi", suddivisi per regioni e per provincia, con indicazione dei singoli riparti e del numero dei soci per ciascuna branca, 1926.

sottoserie 2.

Regioni, province, città, 1916 - 1928 (fasc. 536)

BUSTA 4

6. "Asci. Elenchi regionali dei riparti, soci effettivi, soci fautori, istruttori" 1916 - 1923
Registro-rubrica. Sulla copertina timbro del Centro documentazione "M. Mazza".

1. Emilia-Romagna, 1918 - 1928

BUSTA 4

7. Commissariato regionale Emilia 1921 set. 30 - 1927 ott. 22
Carteggio fra il Commissariato centrale e il Commissariato regionale emiliano, relativo a immatricolazione di riparti, nomine e brevetti, promozioni, proposte di onorificenze, pagamento quote associative, richiesta di pubblicazioni, vita scoutistica della regione. Si segnalano le relazioni dei commissari don Emilio Faggioli e Marco Acquaderni (in particolare: nascita dello scautismo a Bologna, 1922; scontri di Faenza; rapporti con i rappresentanti locali del Pnf, 1923).
E' presente nel fascicolo una nota (di M. Sica) relativa alla documentazione.

Bologna

8. *Commissariato provinciale (Bologna) 1922 dic. - 1928 apr. 6
Censimenti del Commissariato provinciale di Bologna, 1922-1927; proposte di nomina a commissario provinciale; invio censimenti e quote; proposte di onorificenze; comunicazioni riguardanti i riparti della provincia di Bologna; vita scoutistica della provincia.

9. *Commissariato locale di Bologna 1922 ott. 10 - 1928 feb. 26
Proposte di nomina; corrispondenza tra il Commissario locale per Bologna sud, Lorenzo

Franzoni, e Mario Mazza riguardante le forniture Asci; proposte di onorificenze; dimissioni di soci; censimento del Commissariato locale, 1926.

10. "Incartamenti del Riparto Bologna I" *1918 nov. 20 - 1927 dic.*
Censimenti 1918-1927; proposta di nomina a istruttore; proposte di onorificenze.

11. "Incartamenti del Riparto Bologna III" *1921 dic. 24 - 1927 dic.*
Censimenti; proposte di onorificenze; proposte di nomine.

12. "Incartamenti del Riparto Bologna IV" *1922 mar. 8 - 1927 dic.*
Censimenti 1922-1927.

13. Bologna V *1922 dic. - 1927 dic.*
Censimenti 1922-1927; proposta di onorificenze per Angelo Govoni, senior del riparto, con due foto B/N, formato tessera; proposta di nomina a direttore del riparto.

14. Bologna VI *1922 dic. - 1927 dic.*
Censimenti 1922-1927; proposte di onorificenze.

15. "Incartamenti del Riparto Bologna VII" *1922 apr. 4 - dic.*
Proposta di immatricolazione e censimento.

16. "Incartamenti del Riparto Bologna VIII" *1922 apr. 4 - 1926 dic.*
Domanda di immatricolazione e censimenti 1922-1927; proposte di onorificenze; proposte di nomina a istruttore di riparto.

17. "Incartamenti del Riparto Bologna IX" *1922 apr. 4 - 1927 dic.*
Proposta di immatricolazione e censimenti 1922-1927; proposte di onorificenze.

18. "Incartamenti del Riparto Bologna X" *1922 apr. 4 - 1927 dic.*
Domanda di immatricolazione e censimenti; proposte di onorificenze; proposte di nomina a istruttore di riparto.

19. "Incartamenti del Riparto Bologna XI" *1922 mag. 12 - 1927 dic.*
Domanda di immatricolazione e censimenti 1922-1927; proposte di onorificenze.

20. "Incartamenti del Riparto Bologna XII" *1922 giu. 15 - 1927 dic.*
Domanda di immatricolazione e censimenti 1922-1927; proposte di onorificenze; proposte di nomina a direttore e istruttore di riparto.

21. "Incartamenti del Riparto Bologna XIII" *1922 giu. 15 - 1923 dic.*
Domanda di immatricolazione e censimenti; proposte di nomina a istruttore di riparto.

22. "Bologna XIV" *1925 nov. 20 - 1927 dic.*
Domanda di immatricolazione e censimenti; proposte di onorificenze; comunicazioni circa il cambiamento del direttore del riparto.

23. "Bologna XV" *1925 nov. 24 - 1927 dic.*
Domanda di immatricolazione e censimenti.

24. "Bazzano I (Bologna)" *1924 dic. 16 - 1925 dic. 1*
Domanda di immatricolazione e censimenti.

25. "Incartamenti del Riparto Castelfranco Emilia I" *1922 giu. 30*
Richiesta di immatricolazione.

BUSTA 5

26. Castel San Pietro I *1923 nov. 20 - 1926 dic.*
Domanda di immatricolazione e censimenti; proposte di onorificenze; proposte di nomina a direttore di riparto.

27. *Locale di Imola *1922 gen. 19 - 1923 dic. 21*
Richiesta materiale per costituzione di un riparto; corrispondenza riguardante il Commissariato locale di Imola.
E' presente nel fascicolo una nota di M. Sica relativa alla documentazione.

28. "Imola I" *1922 mar. 22 - 1926 dic.*
Censimenti 1922-1926; proposta di nomina a istruttore del riparto; proposte di onorificenze; corrispondenza con Riccardo Antolini, direttore del riparto fino al 1925.

Ferrara

29. "Commissariato locale Ferrara" *1926 gen. 1 - 1928 feb. 1*
Proposte di nomina per il commissario locale e l'Assistente ecclesiastico; corrispondenza con il Commissariato centrale sulla situazione dello scautismo a Ferrara (1928).

30. Ferrara I *1922 dic. - 1927 ott. 6*
Censimenti 1922-1926; proposte di onorificenze; corrispondenza con il commissario internazionale dell'Asci, Cassinis, in merito a un viaggio attraverso l'Europa, proposto da tre seniori del riparto.

31. Ferrara II *1922 dic. - 1923 dic.*
Censimenti.

32. "Incartamenti del Riparto Ferrara III" *1922 dic. - 1925 apr. 23*
Censimenti 1922-1924; proposte di nomina e di onorificenze presentate dal Commissariato provinciale di Ferrara.

33. Ferrara IV *ante 1922 gen. 24*
Domanda di immatricolazione; elenco esploratori.

34. Commissariato locale di Argenta *ante 1923 lug. 24 - 1927 nov. 13*
Domanda di immatricolazione dei riparti Argenta I e Argenta II; lettera di commemorazione di don Giovanni Minzoni ad un anno dalla morte; corrispondenza con il Commissariato locale in merito allo scioglimento dei riparti di esploratori (1927); pagamento quote. La data è ricavata dalla domanda di immatricolazione per i due riparti, poi effettivamente immatricolati il 24.7.1923.

35. "Incartamenti del Riparto Argenta I. Provincia Ferrara" *1923 dic. - 1927 ott. 9*
Censimenti 1923-1925; proposta di onorificenze.
E' presente nel fascicolo una nota di M. Sica relativa alla documentazione.

36. Argenta II *1923 nov. 10 - 1925 dic.*
Censimenti 1923-1925.

37. Commissariato locale di Comacchio *1922 gen. 25*
Comunicazione del Commissariato provinciale in merito all'avvenuta istituzione del Commissariato locale di Comacchio.

38. "Incartamenti del Riparto Comacchio I" *1922 apr. 26 - 1924 feb. 13*
Corrispondenza con il Commissariato centrale relativa al riparto.
E' presente nel fascicolo una nota di M. Sica relativa alla documentazione, 6 giugno 1989.

Parma

39. "Parma I" *1920 ott. 19 - 1928 mar. 13*
Domanda di immatricolazione e censimenti; proposte di onorificenze; proposte di nomina; vita del riparto.

40. "Parma II" *1924 apr. 28 - 1927 dic.*
Domanda di immatricolazione e censimenti; proposte di onorificenze; proposte di nomina.

41. "Borgotaro I. Parma" *1923 dic. 7 - 1926 dic.*
Domanda di immatricolazione e censimenti; proposte di onorificenze; proposte di nomina a istruttore di riparto.

42. Fontevivo I. Parma 1924 feb. 12 - apr. 10
Domanda di immatricolazione e censimenti; corrispondenza con il Commissariato centrale relativamente alla denominazione del riparto.

43. "Noceto I (Parma)" 1924 apr. 28 - 1926 dic.
Domanda di immatricolazione e censimenti; proposte di onorificenze.

Piacenza

44. Commissariato provinciale di Piacenza 1923 dic. 21 - 1928 mar. 27
Carteggio con il Commissariato provinciale di Piacenza (in particolare l'Assistente ecclesiastico don Carlo Maria Aphel) relativo a immatricolazione di riparti, pagamento quote, proposte di onorificenze, nomine, censimenti di commissariato, vita scoutistica locale (in particolare sospensione delle attività scoutistiche della provincia, 1 febbraio 1927).
Annotazioni di Mario Sica all'interno del fascicolo.

45. "Piacenza I" 1922 nov. 28 - 1927 dic.
Domanda di immatricolazione e censimenti del Riparto Piacenza I; proposte di nomina; proposte di onorificenze; vita del riparto; rapporti con la Gioventù cattolica italiana (1923).
E' presente nel fascicolo una nota di Mario Sica relativa alla documentazione.

46. "Piacenza II" 1924 dic. 10 - 1926 dic.
Domanda di immatricolazione e censimenti.

47. "Bobbio (Piacenza)" 1923 ott. 9 - nov. 8
Richiesta al Commissariato centrale di informazioni, materiale e forniture, necessari alla formazione di un nuovo riparto.

48. "Castel San Giovanni I (Piacenza)" 1924 gen. - 1925 dic.
Domanda di immatricolazione e censimenti; proposte di nomina.

49. "Fiorenzuola I (Piacenza)" 1925 giu. 27 - 1926 apr. 26
Domanda di immatricolazione e censimenti; corrispondenza con il Commissariato centrale relativa alle pressioni nelle scuole per l'iscrizione all'Onb (20 aprile 1926).

50. "Monticelli d'Ongina I (P. Piacenza)" 1925 lug. 16 - dic. 25
Domanda di immatricolazione e censimento 1925; proposte di nomina.

Ravenna

BUSTA 6

51. Provinciale Ravenna *1922 set. 20 - 1928 feb. 10*
Proposta di nomina a commissario provinciale per Paolo Brunori e Angelo Giulianelli; invio censimenti e quote; proposte di onorificenze; vita scoutisca della provincia.

52. Locale Ravenna *1923 dic. 18 - 1927 ago. 20*
Proposte di nomina a commissario locale; corrispondenza.

53. "Incartamenti del Riparto Ravenna I" *1922 giu. 13 - 1927 nov. 14*
Richiesta di immatricolazione e censimenti; proposta di nomina a istruttore; vita del riparto (aggressione ad un esploratore, 4 novembre 1926).

54. Locale Faenza *1922 dic. 20 - 1928 apr. 25*
Corrispondenza riguardante il Commissariato locale di Faenza, in particolare incidenti con i fascisti (gennaio 1923, aggressione al direttore del Riparto di Faenza, don Aldo Vernocchi); nomine; versamento quote.

55. "Incartamenti del Riparto Faenza I. Provincia Ravenna"
1922 dic. 1 - 1927 dic.
Domanda di immatricolazione e censimenti; corrispondenza fra il direttore del riparto, Aldo Vernocchi, e Mario Mazza in merito alle violenze fasciste (gennaio 1923); nomine.

56. "Faenza II (Ravenna)" *1924 dic. 30 - 1928 feb. 23*
Domanda di immatricolazione e censimenti; proposta di nomina a istruttore; proposte di onorificenze. Inoltre domanda di immatricolazione del Riparto Faenza III, senza ulteriori esiti.

57. "Incartamenti del Riparto Massa Lombarda" *1922 giu. 24 - 1923 dic.*
Domanda di immatricolazione e censimenti.

Reggio Emilia

58. Provinciale. Reggio Emilia *1923 dic. 1 - 1928 mar. 6*
Carteggio con il Commissariato provinciale di Reggio Emilia (in particolare il commissario provinciale Alberto Codazzi) relativo a immatricolazione di riparti, pagamento quote, proposte di onorificenze, nomine, censimenti di commissariato, vita scautistica locale (rapporti con il Cngei; scontri con i fascisti, aprile 1924; immatricolazione e gestione del Riparto Guastalla I, 1925; pressioni nelle scuole per l'iscrizione all' Onb, 1926).

59. "Commissariato locale. Reggio Emilia" *1922 set. 12 - 1926 nov. 15*
Richiesta materiale per costituzione di riparti; corrispondenza riguardante il Commissariato locale (nomine e dimissioni).
60. "Reggio Emilia I" *1924 feb. 19 - 1927 dic.*
Domanda di immatricolazione e censimenti; proposte di nomina.
61. "Reggio Emilia II" *1924 feb. 19 - 1927 dic.*
Domanda di immatricolazione e censimenti.
62. "Reggio Emilia III" *1924 dic. 10 - 1927 dic.*
Domanda di immatricolazione e censimenti; proposta di onorificenza.
63. "Reggio Emilia IV" *1924 dic. 10 - 1927 dic.*
Domanda di immatricolazione e censimenti; proposta di onorificenza.
64. "Reggio Emilia V" *1927 gen. 15*
Domanda di immatricolazione.
65. Reggio Emilia VI *1927 nov. 19*
Proposta di nomina a istruttore del riparto Reggio Emilia VI.
66. "Albinea I. (Reggio Emilia). Regina Margherita di Savoia." *1927 gen. 15*
Domanda di immatricolazione.
"Regina Margherita di Savoia", aggiunta posteriore.
67. "Correggio I (Reggio Emilia)" *1924 dic. 8 - 1926 dic.*
Domanda di immatricolazione e censimenti.
68. "Guastalla I (Reggio Emilia)" *1925 feb. 9 - 1926 dic.*
Domanda di immatricolazione e censimenti; corrispondenza in merito ai dati del censimento 1925.
69. "Sant'Ilario d'Enza (Reggio Emilia)" *1925 dic. 9 - 1927 gen. 15*
Domande di immatricolazione (1925, sospesa e 1927) e censimento.
70. "Scandiano I (Reggio Emilia)" *1924 dic. 6 - 1926 dic.*
Domanda di immatricolazione e censimenti.

2. Friuli-Venezia Giulia, 1919 - 1928

BUSTA 7

71. Commissariato provinciale e regionale Trieste *1922 lug. 21 - 1928 mar. 24*
Carteggio con il Commissariato locale, poi regionale giuliano di Trieste, relativo a immatricolazione di riparti, nomine, promozioni, proposte di onorificenze, pagamento quote associative, richiesta di pubblicazioni, vita scoutistica della regione. Si segnalano le relazioni dei commissari Ovidio Serafini e Giuseppe Bortolotti (in particolare marzo-aprile 1927, scioglimento riparti) e i censimenti di commissariato provinciale 1924, 1925 e 1927. Una foto B/N raffigurante cinque esploratori.
"Provinciale" è stato corretto su "Locale". E' presente nel fascicolo una nota (di M. Sica) relativa alla documentazione.

Fiume

BUSTA 7

72. Fiume *1919 feb. 16*
Lettera a Mario di Carpegna con richiesta materiale associativo.

Gorizia

73. "Gorizia" *1925 mar. 20 - 1926 mar. 23*
Corrispondenza relativa al progetto di costituzione di un riparto Asci a Gorizia, avanzato da Vittorio Krasna.

Pola

74. "Asci. Riparto "Garcia Moreno". Pola" *1921 nov. 25*
Richiesta di immatricolazione.

Trieste

75. "Asci. Riparto Trieste I" *1923 nov. 10 - 1927 dic. 11*
Censimenti. Ritaglio del giornale «Vita nuova» del 10 novembre 1923, con un articolo sul riparto Trieste I.

76. Trieste II 1923 set. 6
 Domanda di immatricolazione.
77. "Monfalcone (Trieste)" 1924 dic. 20
 Domanda di immatricolazione; nomina a istruttore di riparto; censimenti 1925 e 1926.
78. "Incartamenti del Riparto Muggia I" 1922 giu. 3 - 1926 dic. 17
 Richiesta materiale per costituzione di un riparto; comunicazione inerente il direttore del riparto (1923); censimenti; nomine; proposte di onorificenze.
79. "Muggia II (Trieste)" 1923 - 1926 dic. 17
 Censimenti 1923-1926.
80. "Muggia III (Provincia Trieste)" 1925 ago. 4 - 1926 gen. 26
 Richiesta immatricolazione; nomina ad istruttore del riparto.

Udine

81. "Asci. Commissariato locale Udine" 1920 feb. 10 - mar. 15
 Corrispondenza con il Commissariato locale.
82. "Cividale (provincia di Udine)" 1921 giu. 30 - lug. 18
 Richiesta del Circolo "Fortes in fide" di Cividale al Commissariato centrale per informazioni, materiale e forniture necessari alla formazione di una "sezione Giovani esploratori cattolici".

3. Lazio, 1916 - 1928

Roma

BUSTA 7

83. Commissariato provinciale e commissariati locali di Roma 1920 lug. 20 - 1927 apr. 12
 Corrispondenza riguardante la vita scautistica del Commissariato provinciale di Roma e i commissariati locali; in particolare: proposte di onorificenze, richiesta di concessione d'istruttoria di specialità, censimenti commissariati locali, circolare sull'uso della divisa (1 ottobre 1923), lettere di Giulio Cenci, commissario locale del Commissariato Roma "Esqui-

lino". Lettera di don Antonio Buttarazzi di Borgo Santa Lucia (Sezze) che chiede informazioni per costituire un riparto di esploratori (1923); lettera del direttore del riparto Anzio I, Luciano Lelii (1924).

84. "Incartamenti del Riparto Roma I" *1916 dic. - ante 1925 mar. 31*
Censimenti 1916-1924; richiesta onorificenze e specialità, proposta di nomina.

85. "Incartamenti del Riparto Roma II" *1916 dic. - 1927 dic.*
Censimenti 1916-1927; richieste onorificenze; proposte di nomina.

86. "Riparto Roma III" *1916 dic. - 1927 dic.*
Censimenti 1916-1927; proposte di onorificenze; proposte di nomina; invio quote per abbonamento a riviste scout.

87. Roma IV *1916 dic. - 1927 dic. 23*
Censimenti 1916-1918 e 1927.
Nei moduli del 1927 la denominazione del riparto ("ricostituito") è "Vagabondi neri".

88. Roma XIV *1921 mag. 31*
Richiesta onorificenze.

89. Roma XIX *1921 apr. 14*
Richiesta di onorificenze.

90. "Incartamenti del Riparto Roma XX" *[1921] - 1928 feb. 7*
Censimenti; proposte di onorificenze; invio quote.

91. "Incartamenti del Riparto Roma XXI" *1921 apr. 19 - 1926 dic.*
Censimenti; proposte di onorificenze; invio quote.
Nel censimento 1925 il nome del riparto è "S. Teresa del Bambin Gesù"; nel 1926 "L'Immacolata".

92. "Incartamenti del Riparto Roma XXII" *s.d.*
Nel 1921 il nome del riparto era "Santa Maria in Aquiro".

BUSTA 8

93. "Incartamenti del Riparto Roma XXIII" *1921 dic. - 1923 dic.*
Censimenti; proposta di nomina a direttore del riparto.

94. "Incartamenti del Riparto Roma XXIV" *1921 dic. - 1927 dic.*
Censimenti 1921-1927; proposte di onorificenze.

Il nome "Damiano Chiesa" compare dal censimento 1923; in precedenza si trova "Flaminio", denominazione legata alla zona.

95. "Incartamenti del Riparto Roma XXV" *1922 gen. 30 - 1927 dic.*

Domanda di immatricolazione e censimenti 1922-1927; proposte di nomina; proposte di onorificenze. Numero unico di «Perseveranza» [pubblicazione del Roma XXV], 1928, in fotocopia.

96. "Incartamenti del Roma XXVI" *1922 gen. 30 - 1925 dic.*

Domanda di immatricolazione; censimenti; proposte di onorificenze.

97. "Incartamenti del Riparto Roma XXVII" *1922 dic.*

Censimento 1922.

98. Roma XXVIII *1926 ago. 22 - set. 29*

Elenchi soci con facilitazione Caen.

99. "Incartamenti del Riparto Roma XXIX" *ante 1922 set. 19 - 1925 dic.*

Domanda di immatricolazione; censimenti; richieste di onorificenze.

Il fascicolo conserva la domanda di immatricolazione del riparto, poi immatricolato il 19 settembre 1922

100. "Incartamenti del Riparto Roma XXX" *ante 1923 gen. 20 - 1927 dic.*

Domanda di immatricolazione e censimenti 1923- 1927; proposte di onorificenze.

Il fascicolo conserva la domanda di immatricolazione del riparto, poi immatricolato il 20 gennaio 1923

101. "Incartamenti del Riparto Roma XXXI" *1923 giu. 4 - 1927 mar. 12*

Domanda di immatricolazione e censimenti 1923- 1926; proposte di onorificenze.

102. "Incartamenti del Riparto Roma XXXII" *1923 set. 24 - 1926 dic.*

Domanda di immatricolazione; censimento 1926.

103. "Roma XXXIII" *ante 1923 nov. 6 - 1927 mag. 27*

Domanda di immatricolazione e censimenti 1923-1926; proposta di onorificenze; proposte di nomina.

Dal 1924 il riparto prese il nome di "Principe Umberto di Savoia". Il fascicolo conserva la domanda di immatricolazione del riparto, poi immatricolato il 6 novembre 1923

104. "Roma XXXIV" *1923 ott. 28 - 1926 feb. 9*

Domanda di immatricolazione e censimenti.

105. Roma XXXV 1923 ott. 23
Domanda di immatricolazione.
106. Roma XXXVI 1923 dic. 1 - 1926 dic.
Domanda di immatricolazione; censimenti; programma di Giulio Cenci per un viaggio (spiritoso) a Vienna.
107. "Roma XXXVII" 1924 feb. 10 - 1926 dic.
Domanda di immatricolazione e censimento.
108. "Acquapendente II. Roma" 1925 mag. 12
Domanda di immatricolazione.
109. "Incartamenti del Riparto Alatri" 1922 nov. 22 - 1924
Domanda di immatricolazione e censimenti; nomine; corrispondenza relativa alla nascita e gestione di un riparto.
110. "Incartamenti del Riparto Albano I" 1922 giu. 6 - 1926 dic.
Domanda di immatricolazione e censimenti.
111. "Incartamenti del Riparto Anagni" 1922 mag. 26 - 1927 feb. 5
Invio manuali e modulistica scout.
112. "Canino I (Roma)" 1922 lug. 8 - 1925 lug. 29
Domanda di immatricolazione; invio manuali scouts e modulistica.
113. "Carpineto (Roma)" 1924 ago. 15 - 1926 dic.
Domanda di immatricolazione e censimenti; proposte di onorificenze; invio quote; proposte di nomina.
114. "Asci. Casamari (Roma)" 1921 mar. 8
Richiesta di immatricolazione.
115. "Castel Gandolfo I" 1919 - 1920
Censimenti.
116. "Incartamenti del Riparto Civita Castellana" 1922 lug. 8
Invio manuali scouts e modulistica.
117. "Incartamenti del Riparto Cori I" 1923 lug. 23 - 1926 giu. 29
Domanda di immatricolazione e censimenti; invio quote e tessere; proposta di onorificenze.

118. "Farnese I (Roma)" *ante 1925 nov. 17*
Domanda di immatricolazione.
119. "Ferentino I (P. Roma)" *1925 giu. 18 - 1926 dic. 13*
Corrispondenza e domanda di immatricolazione; censimenti; nomina dell'Assistente ecclesiastico, proposte di nomine. Tessera di socio effettivo appartenente a Giuseppe Santoro, aiuto istruttore a Ferentino, 1926.
120. Frascati I *1921 dic. - 1925 dic.*
Censimenti 1921-1925; proposte di onorificenze; proposte di nomina.
121. "Frosinone I (Roma)" *1924 apr. 26 - 1928 feb. 13*
Domanda di immatricolazione e censimenti; invio quote; proposte di nomina e nomine.
122. "Gallicano nel Lazio (Roma)" *1924 giu. 28 - 1926 dic.*
Corrispondenza relativa alla formazione di un riparto di esploratori; domanda di immatricolazione e censimenti.
123. "Gavignano Sabino I (Roma)" *1924 dic. 14 - 1926 nov. 6*
Domanda di immatricolazione; invio quote.
124. "Marino Laziale I (Roma)" *1926 gen. 26 - dic.*
Domanda di immatricolazione e censimento.
125. Marta I (Roma) *1923 ago. 25 - 1925 feb. 25*
Domanda di immatricolazione e censimenti; proposte di nomina; invio tessere e bollini; relazione annuale sulla vita del riparto (1924).
126. "Incartamenti del Riparto Montefiascone I" *1922 giu. 20 - 1926*
Domanda di immatricolazione e censimenti; invio quote; proposte di nomina.
127. "Montefiascone II (Roma)" *ante 1926 mar. 30 - 1926 ago. 25*
Domanda di immatricolazione; proposte di nomina.
La data iniziale è quella dell'immatricolazione
128. "Nemi I" *1923 set. 1 - dic.*
Domanda di immatricolazione; nomine.
129. "Norma (provincia Roma)" *1923 ott. 9*
Ricevuta invio importo per libri.

130. Viterbo (locale)

1924 lug. 1

Richiesta di brevetto presentata dal già nominato commissario locale Antonio Calandrelli.

4. Liguria, 1919 - 1927

Genova

BUSTA 9

131. "Asci. Commissariato Provinciale di Genova"

1919 apr. 23 - 1927 mag.

Corrispondenza con il Commissariato centrale proveniente dal Commissariato locale di Genova e dal Commissariato della Riviera ligure di Ponente relativo a proposte di onorificenze.

132. Genova I

1921 apr. 7

Domanda di onorificenze.

133. Genova V

s.d.

Lettera di Anselmo Traverso, esploratore del Genova V, alla redazione de «La Scolta italiana».

134. "Asci. Riparto Genova VII"

1921 gen. 18 - feb. 8

Proposta di onorificenze.

Sul timbro del Riparto "Riparto VII Gioiosa San Giacomo".

135. Millesimo (Genova)

1923 apr. 4

Richiesta informazioni e materiale in vista della formazione di un riparto di esploratori.

Imperia

136. "Scouts. Imperia I"

1924 nov. - 1927 dic.

Censimenti 1924-1927; invio quote e tessere.

137. "Arma di Taggia (Imperia)"

1923 mag. 23 - 1925 dic.

Domanda di immatricolazione e censimenti; invio tessere; proposte di onorificenze; nomina a commissario locale.

138. "Sanremo I (Imperia)"

1925 lug. 9 - 1927 ago. 19

Domanda di immatricolazione; corrispondenza relativa a richiesta invio bollettini; pressioni nelle scuole per l'iscrizione all'Onb (ottobre 1926).

139. "Ventimiglia I (Imperia)" *1924 mar. - 1925 dic.*
Corrispondenza relativa alla formazione di un riparto; domanda di immatricolazione e censimento 1925.

La Spezia

140. "Commissariato locale Spezia" *1924 dic. 24 - 1927 lug. 15*
Corrispondenza relativa a immatricolazioni e censimenti; invio bollini e tessere.

141. "Incartamenti del Riparto Spezia I" *1923 ago. 24 - 1926 feb. 12*
Domanda di immatricolazione e censimenti.
Sul censimento "Gioiosa".

142. "Incartamenti del Riparto Spezia II" *1923 ago. 24 - 1927 dic.*
Domanda di immatricolazione e censimenti 1923-1927.
Sul censimento "Gioiosa".

143. "Incartamenti del Riparto Spezia III" *1923 ago. 24 - dic.*
Domanda di immatricolazione e censimento 1923. Sul censimento "Gioiosa".

144. "Incartamenti del Riparto Arcola (Pitelli). Provincia Spezia"
1922 dic. 22 - 1923 dic.
Domanda di immatricolazione e censimento 1923. Sul censimento "Gioiosa".

145. "Ortonovo I (Spezia)" *1924 set. 12 - 1926 mar. 1*
Domanda di immatricolazione e censimenti; proposte di onorificenza; sostituzione di dirigenti

146. "Riomaggiore I (P. Spezia)" *1925 mar. 24 - 1926 feb. 27*
Domanda di immatricolazione e censimento; invio Bollettino.

147. "Sarzana I (La Spezia)" *1924 gen. 15 - dic.*
Domanda di immatricolazione e censimento.

148. "Sarzana-Nicola I (Spezia)" *1924 dic. 4 - 13*
Richiesta informazioni per l'apertura di un riparto di esploratori.

5. Lombardia, 1916 - 1928

BUSTA 9

149. "Commissariato regionale lombardo" *1923 giu. 13 - 1928 mar. 8*

Corrispondenza con il commissario e l'Assistente ecclesiastico regionale relativa a invio quote, censimenti, tessere Caen; proposte di nomina e dimissioni dei dirigenti; proposte di onorificenze; vita scoutistica della regione. Si segnala: immatricolazione esploratori armeni di Milano; proposta di statuto per l'Asci (1926); relazioni di commissariato; rapporto sulle provincie di Cremona e Mantova (1926); pressioni nelle scuole per l'iscrizione all'Onb (dicembre 1926).

E' presente nel fascicolo una nota di Mario Sica relativa alla documentazione.

Bergamo

150. "Provinciale Bergamo" *1925 apr. 29 - 1928 mar. 9*

Corrispondenza relativa a proposte di nomina; invio censimenti e tessere; richiesta invio materiale scout; ricostituzione del riparto Bariano I (1926); richiesta informazioni sulla posizione degli esploratori (1927). Copia del mensile «Lo scout bergamasco», anno III, n. 11, novembre 1926, ciclostilato.

151. "Locale Bergamo" *1924 mag. 21 - 1927 ago. 18*

Corrispondenza relativa a: proposte di nomina; immatricolazione di riparti; invio quote e tessere.

152. "Bergamo I" *1924 lug. 28 - 1928 gen. 30*

Domanda di immatricolazione e censimenti 1925-1927; proposte di nomina e onorificenze.

153. "Bergamo II" *1925 feb. 15 - 1928 mag. 11*

Domanda di immatricolazione e censimenti 1926-1927; proposte di nomina.

154. "Bariano al Serio I (Bergamo)" *1916 dic. - 1926 dic.*

Censimenti 1916-1917 e 1926; domanda di immatricolazione 1926; proposte di nomina.

Ricostituito nel 1926.

155. "Martinengo I (Bergamo)" *1925 mar. 30 - mag. 1*

Domanda di immatricolazione con elenco soci e lettera di nomina dell'Assistente ecclesiastico.

Brescia

BUSTA 10

156. "Asci. Commissariato Provinciale di Brescia" *1923 giu. 25 - 1926 mar. 8*
Corrispondenza con il commissario provinciale di Brescia relativa alla vita scoutistica locale; in particolare: rapporti con l'autorità politica (1923), comunicato dell'assistente federale della Gci circa i rapporti tra Asci e Gci.

157. "Locale Brescia" *1924 lug. - ott. 21*
Corrispondenza relativa a proposta di nomina; immatricolazione di riparti.

158. "Brescia I" *1922 ott. 20 - 1926 apr. 13*
Domanda di immatricolazione e censimento 1924; proposta di nomina; vita del riparto.

159. *Bendizzole (Brescia) *1924 lug. 23 - 1927 apr. 25*
Domanda di immatricolazione e censimenti 1924-1926; invio quote e censimenti; relazioni sulle attività di riparto; corrispondenza con il direttore del riparto di Sala al Barro (10 dicembre 1924); corrispondenza con l'ex caporiparto del Capriano I in seguito allo scioglimento del riparto (gennaio 1927) e comunicazione relativa al materiale del riparto stesso, consegnato per errore ai fascisti.
E' presente nel fascicolo una nota di Mario Sica relativa alla documentazione.

Como

160. "Annone di Brianza I (Como)" *ante 1925 mar. 31*
Domanda di immatricolazione.

Cremona

161. Cremona. Provinciale *1924 lug. 26 - 1926 mar. 31*
Relazioni del Commissario provinciale di Cremona sull'attività dell'Asci nella provincia. Copie del settimanale «La voce» di Cremona (dal 31 maggio 1923 al 15 febbraio 1924, raccolta non completa), inviate alla redazione de «Lo Scout italiano», con articoli, comunicati e foto riguardanti la vita scoutistica locale.

162. "Incartamenti del Riparto Cremona I" *ante 1922 set. 19 - 1927 ott. 15*
Domanda di immatricolazione e censimenti; proposte di nomina e onorificenze.

163. "Incartamenti del Riparto Cremona II" *ante 1922 ott. 10 - 1927 feb. 10*
Domanda di immatricolazione e censimenti; invio quote; richiesta spedizione riviste Asci.
164. "Incartamenti del Riparto Cremona III" *ante 1922 dic. 12 - 1925 mar. 20*
Domanda di immatricolazione e censimento; proposta di nomina.
Sul censimento del 1924 il Riparto è denominato "Sant'Omobono".
165. "Incartamenti del Riparto Cremona IV" *ante 1922 dic. 12 - 1925 mar. 9*
Domanda di immatricolazione e censimenti; invio bollettini; richiesta tessere Caen.
166. "Incartamenti del Riparto Cremona V" *1923 mar. 20*
Domanda di immatricolazione e censimento 1924.
167. "Incartamenti del Riparto Cremona VI" *1923 mar. 12 - dic.*
Domanda di immatricolazione e censimento.
Lupetti.
168. "Cremona VII" *ante 1923 set. 18*
Domanda di immatricolazione e censimento.
169. "Cremona VIII" *ante 1925 giu. 2*
Proposta di nomina.
170. "Incartamenti del Riparti Crema I" *1922 ott. 24 - 1924 dic.*
Domanda di immatricolazione e censimento.
171. "Crema II" *1923 ago. 10 - nov. 10*
Domanda di immatricolazione; invio tessera socio.
172. "Picenengo (Cremona)" *1925 mar. 8*
Domanda di immatricolazione. Sul verso annotazione a matita: "Sospeso".
173. "Rivolta d'Adda I (Cremona)" *1925 giu. 2 - 1926 nov. 13*
Domanda di immatricolazione e censimento; invio quote.
174. "Rivolta d'Adda II (Cremona)" *ante 1925 giu. 2 - 1925 ott. 23*
Lupetti. Domanda di immatricolazione; richiesta tessere Caen.
175. "Incartamenti del Riparto Soresina I. Provincia Cremona"
ante 1923 giu. 19 - 1925 lug. 17
Domanda di immatricolazione e censimenti.

176. "Soresina II (Cremona)" 1924 ott. 4 - dic.
Domanda di immatricolazione e censimento.

177. "Incartamenti del Riparto Sospiro. Provincia Cremona" ante 1923 giu. 19
Domanda di immatricolazione.

Mantova

178. Provinciale Mantova 1923 set. 15 - 1925 lug. 28
Corrispondenza con il commissario provinciale di Mantova relativa a proposte di onorificenze e nomine; spedizione tessere e versamento quote; relazioni trimestrali sullo scautismo nella provincia (1924-1925). Si segnalano: incidenti con i fascisti e lettera del prefetto di Mantova (giugno 1924). Ritagli del giornale «Scintilla» del 10 agosto e 6 ottobre 1924.

179. "Mantova II" ante 1924 mar. 11
Domanda di immatricolazione e censimenti; proposte di nomina; proposta di scambio materiale con altri riparti. Due foto b/n (cartolina) raffiguranti un dragone di S. Giorgio, forse un'opera in cartapesta del riparto spedita alla esposizione scautistica.

180. "Mantova III" ante 1924 apr. 29
Domanda di immatricolazione e censimenti; corrispondenza relativa alla vita scautistica della provincia.

181. "Goito I (Mantova)" 1923 ott. 2 - 1925 dic.
Domanda di immatricolazione e censimenti 1923-1925.

182. "Ostiglia I (Mantova)" 1924 gen. 31 - 1925 dic. 1
Domanda di immatricolazione e censimenti; proposte di nomina.

183. "Sermide I (Mantova)" ante 1924 mag. 13 - 1924 dic.
Domanda di immatricolazione e censimento 1924.

Milano

BUSTA 11

184. *Milano (Provinciale) 1921 mar. 22 - 1928 mar. 13
Corrispondenza con i commissari Andrea e Antonio Fossati relativa a immatricolazioni e censimenti, proposte di nomine e onorificenze, vita scautistica della provincia (in particolare: incidenti processione di Gallarate, maggio 1924). Censimenti di commissariato 1922-1927.

185. "Asci. Commissariato locale di Milano" 1916 mag. 3 - 1928 feb. 14
Corrispondenza tra Mario Mazza e i rappresentanti del nascente scoutismo milanese (1916-1920). Corrispondenza con il commissario locale relativa a: proposte di nomina e di onorificenze; immatricolazioni; istruzioni sul porto del coltello scout (1925); metodologia relativa ai seniori (1928).
186. "Milano I" 1924 feb. 25 - 1927 dic.
Censimenti 1924-1927; proposte di nomine e onorificenze.
Sulle carte il riparto ha anche i nomi di "San Celso" e "Mario di Carpegna".
187. "Asci. Riparto Milano II" 1917 dic. - 1927 dic.
Censimenti 1917-1927; proposte di nomina e di onorificenze; campo estivo del 1923.
188. "Incartamenti del Riparto Milano III" 1917 dic. - 1928 feb. 1
Censimenti 1917-1927; proposte di nomine e onorificenze; elenco di riviste scout in italiano, francese e spagnolo (ottobre 1927).
Sul censimento del 1919 il nome del riparto è "San Salvatore".
189. "Incartamenti del Riparto Milano IV" 1919 dic. - 1926 dic.
Censimenti 1919 e 1926; proposte di nomina.
190. "Incartamenti del Riparto Milano V" 1921 giu. 2 - 1927 dic.
Domanda di immatricolazione e censimenti 1921-1927; proposte di nomine e onorificenze; invio quote e bollettini. Pubblicazione a stampa (con fotografie) *Gli Esploratori cattolici d'Italia del Reparto V- Milano - S. Tarcisio*, [1922].
191. Milano VI 1922 gen. 29 - 1927 dic.
Domanda di immatricolazione e censimenti 1922 e 1926-27; proposte di nomina; invio riviste scout.
192. "Incartamenti del Riparto Milano VII" 1922 lug. - 1928 mar. 3
Domanda di immatricolazione (1925) e censimenti 1925-1927; invio tessere e bollini; proposte di nomina.
Ricostituitosi nel 1925, lupetti.
193. Milano VIII 1922 lug. 1 - 1927 dic.
Domanda di immatricolazione e censimenti 1922-1927; proposte di nomina.
Dal 1924 "San Fortunato martire".
194. "Incartamenti del Riparto Milano IX" 1922 lug. 18 - 1927 dic.
Censimenti 1923-1927.

195. "Incartamenti del Riparto Milano X" *1922 ott. 16 - 1928 mar. 27*
Domanda di immatricolazione e censimenti 1923-1927; proposte di nomina; invio tessere Caen; corrispondenza relativa all'organizzazione del lupettismo (1928).

196. Milano XI *1922 gen. 12 - 1928 giu. 23*
Domanda di immatricolazione e censimenti 1923-1927; proposte di onorificenze e di nomine; richiesta invio riviste scout; lettera di Baden-Powell al direttore del riparto Mario Panigatti (23 giugno 1928; incorniciata; sul passepartout "Dono di Mario Mazza al gruppo R.R. XVI-Roma 16", e, manoscritto "Consegnato da Sergio Tuzi il 7.12.1987"); in fotocopia, lettera di Wilson, direttore dell'International Bureau al Riparto Roma 87 (26 maggio 1947).

BUSTA 12

197. Milano XII *ante 1923 giu. 12 - 1926 dic.*
Domanda di immatricolazione e censimenti, 1923-1926; proposte di nomine.

198. Milano XIII *1923 giu. - 1928 mar. 14*
Domanda di immatricolazione e censimenti 1923-1927; proposte di nomina; richiesta abbonamenti a «La Scolta italiana».

199. Milano XIV *1923 nov. 5 - 1927 dic.*
Domanda di immatricolazione e censimenti 1923-1927; proposte di nomina.

200. *Milano XV *1923 lug. 21 - 1927 dic.*
Domanda di immatricolazione e censimenti 1924-1927; proposte di nomine e onorificenze. Sulla documentazione più antica "Dergano I".

201. Milano XVI *ante 1924 apr. 15 - 1927 dic.*
Domanda di immatricolazione e censimenti 1924-1927; onorificenze. Variazione di nome; dal 1926 "San Martino".

202. Milano XVII *ante 1924 lug. 15 - 1928 mar. 24*
Domanda di immatricolazione e censimenti 1924-1927; proposte di nomina e onorificenza.

203. Milano XVIII *1924 lug. 13 - 1926 dic.*
Domanda di immatricolazione e censimenti 1924-1926.

204. Milano XIX *1924 set. 12 - dic.*
Domanda di immatricolazione e censimento.

205. Milano XX *1924 nov. 30 - 1928 apr. 12*
Domanda di immatricolazione e censimenti 1924-1927; proposte di nomina; invio rivista «La Scolta italiana».
206. Milano XXI *1926 mar. 22 - 1927 dic.*
Seniores. Domanda di immatricolazione e censimenti; proposta di nomina.
207. "Milano XXII" *1926 dic. 6 - 1928 ago. 11*
Domanda di immatricolazione e censimento; proposte di nomina; richiesta tessere.
208. Milano XXIII *1926 giu. 14 - 1927 dic.*
Domanda di immatricolazione e censimenti 1926-1927; proposta di nomina.
209. "Milano XXIV" *1926 giu. 14 - 1927 dic.*
Lupetti. Domanda di immatricolazione e censimento; proposte di nomina.
210. Milano XXV *1926 ott. 12 - 1927 dic.*
Domanda di immatricolazione e censimento; proposte di nomina.
211. Milano XXVI *1927 gen. 6 - 1928 gen. 7*
Domanda di immatricolazione e censimento; invio quote; invio riviste scout; proposta di nomina.
212. "Milano XXVII" *1927 feb. 20 - apr.*
Domanda di immatricolazione e censimento; proposte di nomina. Immatricolazione sospesa.
213. "Milano XXVIII" *1928 mar. 2*
Comunicazione relativa all'inaugurazione del riparto, con il nome di "Franco Salvi".
214. "Bareggio I" *ante 1923 set. 18 - 1925 mar. 14*
Domanda di immatricolazione e censimenti 1923-1924; proposta di nomina.
215. "Cassano d'Adda (Milano)" *1924 set. 26 - 1927 mar. 30*
Domanda di immatricolazione e censimenti 1924-1926; invio quote per abbonamenti riviste scout.
216. "Castellanza I (Milano)" *1926 mar. 20 - 1927 dic.*
Domanda di immatricolazione e censimenti; proposta di nomina.
217. "Cornaredo I (Milano)" *ante 1924 gen. 15 - 1926 nov. 10*
Domanda di immatricolazione; censimento; proposta di nomina.

218. "Gallarate I (Milano)" *1924 mar. 3 - 1925 mar. 24*
Domanda di immatricolazione e censimento; comunicazione relativa all'incidente con il Fascio locale (maggio 1924).

219. "Gallarate II (Milano)" *1924 mar. 31*
Domanda di immatricolazione.

220. "Gorla Minore I (Milano)" *1926 gen. 28 - 1928 feb. 1*
Domanda di immatricolazione e censimenti; proposta di nomina.

221. "Incartamenti del Riparto Lissone I. Provincia Milano" *1920 dic.*
Censimento.

BUSTA 13

222. "Locale Lodi" *1924 gen. 1 - 1926 dic. 22*
Corrispondenza relativa a proposta di nomine e onorificenze, invio quote e censimenti, relazione sui riparti di Lodi. Due tessere con bollino del 1924.

223. "Incartamenti del Riparto Lodi I" *1921 nov. 24 - 1926 dic.*
Censimenti 1922-1926; proposte di nomina; invio quote; corrispondenza relativa alla vita del riparto.

224. "Lodi II (Milano)" *ante 1924 apr. 15 - 1924 dic.*
Proposta di nomina e censimento.

225. "Lodi III" *1924 apr. 7*
Comunicazione invio quota.
Lupetti.

226. "Lodi IV" *1923 apr. 26 - 1924 gen. 9*
Domanda di immatricolazione e censimento.

227. "Lodi V" *1923 apr. 26 - dic.*
Domanda di immatricolazione e censimento.

228. "Magenta I (Provincia di Milano)" *1925 ago. 21 - 1926 dic.*
Domanda di immatricolazione e censimenti; proposte di nomina.
Il nome del riparto compare sul primo censimento (1925).

229. "Locale Monza" *1923 nov. 16 - 1928*
Invio quote e censimenti; proposte di nomina e onorificenze.
230. "Monza I" *1921 dic. - 1925 dic.*
Censimenti 1921-1927; proposte di nomina; comunicazioni diverse.
231. "Monza II" *1922 gen. 12 - 1928 apr. 30*
Domanda di immatricolazione e censimenti 1923-1927; proposta di nomina; invio quote.
232. "Monza III" *ante 1923 giu. 12 - 1927 dic.*
Domanda di immatricolazione e censimenti 1923-1927; proposte di nomina; richiesta invio riviste scout.
233. "Monza IV" *ante 1923 giu. 12 - 1924 dic.*
Domanda di immatricolazione e censimenti 1923-1924.
234. "Monza V" *ante 1924 feb. 26 - 1925 apr. 20*
Domanda di immatricolazione e censimenti 1923-1924; proposta di nomina. Nel censimento del 1924 "Pio XI".
235. "Rosate I (Milano)" *1926 lug. 31 - dic.*
Domanda di immatricolazione e censimento.
236. "Rho (Milano)" *1926 mar. 22 - 1927 dic.*
Domanda di immatricolazione e censimenti 1926-1927; proposte di nomina.
237. "San Colombano al Lambro (Milano)" *1923 ago. 11 - 1926 giu. 10*
Domanda di immatricolazione e censimento; comunicazioni diverse.
238. "Incartamenti del Riparto Sant'Angelo Lodigiano I" *1921 dic. - 1923 dic.*
Censimenti; richiesta invio manuali scout. Non è chiaro se l'ultimo censimento sia datato 1923 o 1924.
239. "Sesto Calende I (Milano)" *1925 mar. 19 - dic.*
Domanda di immatricolazione e censimento. Sul censimento il nome del riparto risulta "Felice Mamaghetti".
240. "Locale Sesto San Giovanni" *1924 feb. 17 - 1925 dic. 12*
Proposte di nomina e onorificenze; invio tessere.
241. "Sesto San Giovanni I (Milano)" *1923 dic. - 1927 dic.*
Domanda di immatricolazione e censimenti 1923-1927.

242. "Sesto San Giovanni II (Milano)" *1925 giu. 23 - 1926 dic.*
Domanda di immatricolazione e censimenti; proposte di nomina.

243. "Seveso I" *1920 dic. - 1925 dic.*
Censimenti 1920-1925.

244. "Somma Lombardo I (Milano)" *1924 dic. 16 - 1926 feb. 3*
Domanda di immatricolazione; proposte di nomina. Censimento s.d. [1926]: il nome del riparto non corrisponde (ma i dirigenti sono gli stessi).

245. "Somma Lombardo II (Milano)" *1926 feb. 11 - mar.*
Domanda di immatricolazione e censimento.

246. "Varese" *1926 gen. 6*
Richiesta pubblicazioni scout per eventuale formazione di un riparto a Varese.

247. **Reparto armeno a Milano** *1925 mar. 20 - 1926 dic.*
Domanda di immatricolazione e censimenti 1925-1926; lettera del commissario provinciale di Milano relativa alla presentazione del riparto, censito come riparto "aggregato".

Pavia

248. "Provinciale Pavia" *1927 mar. 8 - 1928 feb. 8*
Corrispondenza relativa a censimenti, nomine, tessere. Censimento di Commissariato (1927).

249. "Pavia I" *ante 1926 mar. 30 - 1928 feb. 2*
Domanda di immatricolazione e censimenti; proposte di nomina e onorificenza.

250. "Pavia II" *ante 1926 set. 14 - 1927 dic.*
Domanda di immatricolazione e censimenti.

251. "Donelasco Stradella (Pavia)" *1925 dic. 10 - 15*
Corrispondenza relativa alla costituzione di un riparto.

252. "Mornico Losana (Pavia)" *1925 giu. 10*
Richiesta invio pubblicazioni scout per eventuale apertura di un riparto.

253. "Mortara I (Pavia)" *1926 feb. 1 - apr. 22*
Informazioni sulla costituzione del riparto; domanda di immatricolazione.

254. "Sartirana Lomellina (Pavia)" *ante 1925 set. 22*
Domanda di immatricolazione.

255. "Varzi I (Pavia)" *1925 apr. 28*
Domanda di immatricolazione.

6. Marche, 1916 - 1928

Ancona

BUSTA 14

256. "Sassoferrato (Ancona)" *ante 1923 lug. 3 - 1924 mag. 2*
Domanda di immatricolazione e censimento.

257. "Incartamenti del Riparto Senigallia I" *1922 gen. 9 - 1923 dic.*
Censimenti; corrispondenza relativa alla nascita e sviluppo dello scautismo nelle Marche; incidenti con i fascisti (gennaio 1923).

Ascoli Piceno

258. "Provinciale Ascoli Piceno" *1927 dic.*
Censimento di Commissariato provinciale.

259. "Ascoli Piceno I" *1925 apr. 20 - 1928 gen. 14*
Domanda di immatricolazione e censimenti; corrispondenza relativa allo scioglimento del riparto (1927).

260. "Incartamenti del Riparto Fermo. Provincia Ascoli Piceno"
1923 mag. 4 - 1927 dic. 15
Domanda di immatricolazione e censimenti 1923-1926; invio quote.

261. "Montalto Marche I (Ascoli Piceno)" *ante 1925 mag. 19 - 1926 mag. 17*
Domanda di immatricolazione e censimenti; proposte di nomina.

Macerata

262. "Macerata I" *1916 dic. - 1927 feb. 6*
Censimenti 1916-1918; proposta di nomina; corrispondenza relativa alla chiusura del riparto.

263. Matelica (Macerata) 1924 lug. 10
Corrispondenza relativa alla formazione di un riparto di esploratori.

264. "Mogliano I (Macerata)" 1924 ott. 27 - 1926 dic.
Corrispondenza relativa alla formazione di un riparto di esploratori; domanda di immatricolazione e censimento 1926.

265. "Pausula (Macerata)" 1925 ott. 2 - 1926 nov. 26
Domanda di immatricolazione; corrispondenza relativa al divieto del sindaco di "qualsiasi produzione in pubblico del riparto" (nov. 1926).
E' presente nel fascicolo una nota di Mario Sica relativa alla documentazione.

266. "Recanati I (Macerata)" 1924 lug. 13 - 1925 ott. 22
Domanda di iscrizione e censimento; richiesta tessere. Locandina della "Gioventù cattolica italiana-Asci" per l'inaugurazione del riparto (27 luglio 1924).

267. "Tolentino (Macerata)" 1924 ott. 4
Corrispondenza relativa alla formazione di un riparto di esploratori.

Pesaro

268. Commissariato regionale delle Marche e Commissariato provinciale di Pesaro 1923 nov. - 1927 dic.
Corrispondenza relativa a nomine, censimenti, quote, vita scoutistica nella regione (campo regionale 1924, non effettuato); rapporto trimestrale del Commissariato regionale e censimenti di Commissariato provinciale. Estratto da «La Giovane Marca» con "La pagina dell'Esploratore".

269. "Pesaro I" 1922 nov. 22 - 1927 dic.
Richiesta informazioni per l'apertura di un riparto di esploratori; domanda di immatricolazione e censimenti; corrispondenza relativa ai rapporti tra Asci e Gci (settembre 1923); decreto contro gli ultra sedicenni (1923), proposte di onorificenze; invio tessere.

270. "Pesaro II" 1924 lug. 25 - 1927 dic.
Nautico. Domanda di immatricolazione e censimenti 1924-1927; proposte di nomina.

271. "Cartoceto I (Pesaro)" ante 1923 giu. 19 - 1926 gen. 1
Domanda di immatricolazione e censimenti; corrispondenza relativa alla proibizione agli ultrasedicenni (luglio 1923).

272. "Locale. Fano" *1924 apr. 14 - 1927 ago. 27*
Corrispondenza relativa a nomina del commissario locale; nomine di assistenti ecclesiastici; pagamento quote; situazione dei riparti dopo il gennaio 1927. Un ritaglio di giornale, senza titolo, s.d., con notizie del Commissariato locale di Fano.
273. "Fano I (Pesaro)" *1922 nov. 2 - 1927 dic. 10*
Corrispondenza relativa alla formazione di un riparto di esploratori; invio materiale scout; domanda di immatricolazione e censimenti; decreto sugli ultrasedicenni (luglio 1923); proposte di onorificenze.
274. "Fano II (Pesaro)" *1923 ott. 14 - 1925 dic.*
Nautico. Domanda di immatricolazione e censimenti; invio Bollettino, tessere Caen; proposte di onorificenze.
275. "Fano III (Pesaro)" *1924 ago. 1 - 1925 dic.*
Domanda di immatricolazione e censimenti; proposta di nomina.
276. "Fano IV (Pesaro)" *1924 nov. 5 - 1926 mar. 28*
Domanda di immatricolazione e censimenti; proposte di onorificenze.
277. "Fano V (Pesaro)" *1924 nov. 5 - 1926 apr. 12*
Domanda di immatricolazione e censimento 1925; proposte di nomina e onorificenze.
278. "Fano VI (Pesaro)" *1924 nov. 5 - 1925 dic.*
Domanda di immatricolazione e censimento 1925.
279. "Fano VII (Pesaro)" *1924 nov. 5 - 1925 dic.*
Domanda di immatricolazione e censimento 1925; proposta di onorificenza.
280. "Fossombrone I. Pesaro" *ante 1925 mag. 5 - 1925 dic.*
Domanda di immatricolazione e censimento 1925.
281. "Mondavio I (Pesaro)" *1925 dic. 27 - 1926 dic.*
Domanda di immatricolazione e censimento 1926; proposte di nomine.
282. "Montemaggiore I (Pesaro)" *1925 mag. 3*
Domanda di immatricolazione.
283. "Incartamenti del Riparto Pergola (Pesaro)" *1923 gen. 29 - 1926 giu. 20*
Corrispondenza relativa all'apertura di un riparto di esploratori, con richiesta di invio materiale librario e modulistica; domanda di immatricolazione e censimenti; sostituzione di dirigenti.

284. "Saltara (Pesaro)" 1924 nov. 10
Domanda di immatricolazione.
285. "San Costanzo (Pesaro)" ante 1923 dic. - 1925 dic.
Domanda di immatricolazione e censimenti.
286. "Urbania (Pesaro)" 1925 dic. - 1926 apr.
Domanda di immatricolazione e censimento; proposte di nomina.
287. "Urbino I" 1923 dic. 20 - 1925 dic.
Domanda di immatricolazione e censimenti.

7. Sardegna, 1917 - 1927

Cagliari

BUSTA 15

288. "Locale (Cagliari)" 1921 mar. 12 - 1926 giu. 30
Corrispondenza con il Commissariato centrale relativa a onorificenze; invio materiale scout; relazione campo regionale sardo (1922).
289. "Incartamenti del Riparto Cagliari I" 1919 nov. 20 - 1927 dic.
Censimenti 1919-1927; proposte di nomina; proposte di onorificenze; invio quote.
290. "Incartamenti del Riparto Cagliari II" 1920 dic. - 1927 dic.
Censimenti 1920-1927, proposte di nomine; invio quote censimento; richiesta tessere; onorificenze. Un ritaglio da «Gioventù sarda», anno III, n. 8, del 15 maggio 1923.
291. "Cagliari VIII" 1920 dic. - 1923 dic.
Censimenti 1920-1923; proposta onorificenze.
292. "Cagliari IX" 1921 dic. - 1923 mag. 3
Censimenti; invio bollettino.
293. "Cagliari X" 1925 mar. 29 - 1926 dic.
Domanda di immatricolazione e censimenti.
294. "Ales I (Cagliari)" 1925 gen. 8 - 1926 mag. 20
Domanda di immatricolazione e censimenti; invio quote; invio bollini per tessere.

295. "Arbus (Cagliari)" *ante 1923 giu. 19 - 1925 feb. 13*
Domanda di immatricolazione e censimenti; comunicazioni diverse.
296. "Incartamenti del Riparto Bosa I" *1922 mar. 5*
Domanda di immatricolazione.
297. Carloforte (Cagliari) *1925 feb. 4*
Richiesta istruzioni per la fondazione di un riparto scout, presentata da Gabriele Pagani, parroco di Carloforte.
298. "Ghilarza I (Cagliari)" *1923 mag. 28 - 1926 gen. 26*
Domanda di immatricolazione e censimenti; invio quote; nomine.
299. "Gonnosfanadiga I (Cagliari)" *1924 lug. 12 - set. 26*
Domanda di immatricolazione; invio quote. Sulle carte più recenti il nome del riparto è "San Marco".
300. "Guspini I" *1923 ott. 16 - 1927 mar. 2*
Domanda di immatricolazione e censimenti 1923-1926; invio quote; corrispondenza relativa al caporiparto Giuseppe Tuveri (1925)
301. "Iglesias I" *1923 giu. - 1924 apr. 26*
Invio quote; richiesta onorificenze. Sulla copertina "Iglesias V".
302. "Incartamenti del Riparto Ingurtosu" *1923 mag. 6*
Domanda di immatricolazione.
303. "Isili. Cagliari" *1924 dic.*
Domanda di immatricolazione (s.d.) e censimento 1924.
304. "Incartamenti del Riparto Lanusei" *1922 dic. 5 - 1927 gen. 12*
Censimenti 1922-1926; invio quote e tessere Caen.
305. "Commissariato locale di Monserrato (Cagliari)" *1920 apr. 9 - 1921 mar. 27*
Proposte di onorificenze, in particolare per Ernesto Marini, direttore del Riparto Monserrato I. Sulla copertina "Comando" per "Commissariato".
306. "Monserrato I" *1919 dic. - 1924 gen. 14*
Censimenti; invio quote.

307. "Incartamenti del Riparto Oristano I" *1922 giu. 23 - 1923 set. 19*
Invio tessere e bollini; programma della "Prima Jamboree arborese con gara di fanfare scoutistiche", 13 settembre 1923.

308. "Pabillonis I (Cagliari)" *1924 lug. 23 - 1926 gen. 4*
Domanda di immatricolazione e censimenti; invio quote.

309. "Pirri (Cagliari)" *1926 mag. 23 - giu. 21*
Domanda di immatricolazione; nomina dell'Assistente ecclesiastico.

310. "Quartu Sant'Elena" *1920 dic. - 1922 dic.*
Censimenti 1920-1922.

311. "Samassi" *1923 giu. 13 - 1924 ago. 13*
Domanda di immatricolazione; corrispondenza relativa all'invio di vaglia.

312. "San Gavino Monreale (P. Cagliari)" *ante 1923 ott. 2 - 1925*
Domanda di immatricolazione e censimenti; proposte di onorificenze; invio quote.

313. "Incartamenti del Riparto Santu Lussurgiu. Provincia Cagliari" *1923 giu. 2*
Domanda di immatricolazione.

314. "Incartamenti del Riparto Serramanna. Provincia Cagliari" *1923 nov. 12*
Domanda di immatricolazione.

315. "Settimo San Pietro I (Cagliari)" *1923 mar. 15*
Domanda di immatricolazione.

Sassari

BUSTA 16

316. Provinciale e locale Sassari *1922 mag. 10 - 1925 ago. 10*
Corrispondenza con i commissari provinciali, don Luigi Deligia e Riccardo Murgia, relativa a immatricolazione riparti; proposte di nomina; campo provinciale sul monte Rasu (1923); situazione politica (1923); vita scoutistica nella provincia; proposte di onorificenze.

317. "Incartamenti del Riparto Sassari I" *1917 nov. 19 - 1926 dic.*
Censimenti 1922-1926; proposte di nomine; invio quote.

318. "Incartamenti del Riparto Sassari II" 1922 nov. 26 - 29
Domanda di immatricolazione; proposta di nomina.
319. "Sassari III" 1923 apr. 13
Seniori. Domanda di immatricolazione.
320. "Sassari IV" 1923 apr. 11
Domanda di immatricolazione e censimento.
321. "Sassari V" 1923 giu. 19
Domanda di immatricolazione.
322. "Sassari VI" 1923 ott. 20 - 1927 lug. 19
Domanda di immatricolazione e censimenti 1924-1926; corrispondenza con il direttore don Giuliano Budroni (rapporti con l'Onb, 1927).
Il nome del riparto sulla domanda di immatricolazione è "San Sisto".
323. "Sassari VII" 1923 ott. 20
Domanda di immatricolazione.
324. "Alghero I e II (Sassari)" 1923 ago. 23 - 1926 dic.
Domanda di immatricolazione e censimenti dei riparti Alghero I e II; proposta di onorificenze; proposta di nomina di Giovan Battista Peana a commissario locale di Alghero.
325. "Benetutti (Sassari)" 1923 ott. 20 - dic.
Domanda di immatricolazione e censimento.
326. "Bonorva I (Sassari)" 1926 mar. 4 - dic.
Domanda di immatricolazione e censimento; lettera di nomina dell'Assistente ecclesiastico.
327. "Incartamenti del Riparto La Maddalena" 1922 ago. 15 - 19
Corrispondenza relativa alla formazione di un riparto di esploratori formatosi a La Maddalena su iniziativa di Edoardo Webber, scout del riparto "San Giuseppe" di Roma; richiesta di informazioni e materiale scoutistico avanzata dal rappresentante del Circolo giovanile cattolico.
328. Luras (Sassari) 1923 lug. 6
Domanda di immatricolazione.
329. "Incartamenti del Riparto Macomer" 1922 lug. 12 - ago. 17
Corrispondenza con il rappresentante del Circolo gioventù cattolica "San Luigi" di Macomer relativa alla formazione di un riparto di esploratori.

Cfr. Valeriano Cinquini, *Di isola in isola*, Ghilarza 2003, p. 72, relativamente all'inaugurazione del riparto che avvenne nel dicembre del 1922.

330. "Nughedu I (Sassari)" 1924 lug. 22
Domanda di immatricolazione e censimento.

331. "Provinciale Nuoro" 1924 set. 2 - 1927 apr. 13
Nomina di Aristide Piga a commissario locale e di don Raimondo Calvisi a commissario provinciale di Nuoro.

332. "Incartamenti del Riparto Nuoro I. Regione Sardegna" 1922 gen. 11 - 1925 dic.
Domanda di immatricolazione e censimenti; vita di riparto.

333. "Nuoro II (Sassari)" 1923 dic. 27 - 1925 dic.
Domanda di immatricolazione e censimenti; richiesta materiale scout; invio bollettino.

334. "Orani I (Sassari)" 1923 dic. 31 - 1926 dic.
Domanda di immatricolazione e censimenti; proposta di nomina.

335. "Incartamenti del Riparto Ozieri. Regione Sardegna" 1922 ott. 3 - 1925 dic.
Domanda di immatricolazione e censimenti; corrispondenza relativa alle dimissioni del commissario locale Matteo Luridiana.

336. "Pattada I (Sassari)" ante 1923 nov. 6
Domanda di immatricolazione.

337. "Sorso I (Sassari)" 1923 giu. 6 - 1925 dic.
Domanda di immatricolazione e censimenti; invio bollettino; proposte di nomina.

338. "Locale Tempio" 1922 dic. 6
Proposta di nomina a commissario locale per Francesco Detotto.

339. "Incartamenti del Riparto Tempio Pausania I" 1922 gen. 6
Domanda di immatricolazione e censimento; corrispondenza relativa alla proibizione da parte del commissario di Pubblica sicurezza di far uscire gli esploratori dalla sede (1922); richiesta di informazioni circa la creazione di un "riparto" di esploratrici; situazione dopo la circolare di Mussolini del gennaio 1923.

340. "Tempio. Luogosanto (Sassari)" 1923 dic. - 1924 dic.
Domanda di immatricolazione e censimenti. Luogosanto frazione di Tempio.

8. Sicilia, 1919 - 1927

BUSTA 17

341. Sicilia (Regionale) *1920 ott. 28 - 1927 ott. 13*

Carteggio con il Commissariato regionale siciliano, relativo a immatricolazione di riparti, nomine e brevetti, promozioni, proposte di onorificenze, pagamento quote associative, richiesta di pubblicazioni, vita scoutistica della regione. Si segnalano: relazioni del commissario Giuseppe Pipitone (in particolare: pressioni nelle scuole per l'iscrizione all'Onb, novembre 1926; situazione post scioglimento, 1927; rapporti con i dirigenti del Coni, ottobre 1927). Un ritaglio di «Primavera siciliana», s.d.; una copia del trimestrale «La buona propaganda», anno V, n. 2, febbraio 1926.

Agrigento

342. "Provinciale Girgenti" *1924 feb. 25*

Corrispondenza relativa a vita scoutistica della provincia di Agrigento.

343. "Girgenti I" *1923 set. 18 - 1926 lug. 19*

Domanda di immatricolazione e censimenti; proposte di nomina; invio quote.

344. "Favara I (Girgenti)" *1923 lug. 25 - 1926 giu. 24*

Domanda di immatricolazione e censimenti; proposte di nomina; invio quote e tessere.

345. "Favara II (Girgenti)" *1924 lug. 2*

Domanda di immatricolazione.

346. "Racalmuto I (Girgenti)" *1925 mar. 25*

Domanda di immatricolazione e documento di nomina dell'Assistente ecclesiastico.

347. "Ribera I (P. Girgenti)" *1925 lug. 1 - 29*

Domanda di immatricolazione e documento di nomina dell'Assistente ecclesiastico.

348. "San Giovanni Gemini (Girgenti)" *1923 nov. 12 - 1926 mag. 20*

Domanda di immatricolazione e censimenti; invio quote; proposte di nomina.

349. "Sciacca I. Girgenti" *1925 mar. 8 - 1927 dic.*

Domanda di immatricolazione e censimenti; proposte di nomina; invio quote; lettera di protesta contro la gestione del riparto, inviata al Commissariato centrale dagli esploratori del riparto.

Caltanissetta

350. "Acquaviva Platani (Caltanissetta)" *1924 nov. 23 - 1926 lug. 28*
Domanda di immatricolazione; elenco soci del riparto suddetto; nomine.

351. "Montedoro (Caltanissetta)" *1923 ago. 8 - set. 19*
Corrispondenza fra Commissariato centrale e Presidenza della Gci (ostilità della sezione fascista di Sommatino verso gli esploratori locali, con sede provvisoria a Montedoro).

352. "Piazza Armerina I (Caltanissetta)" *1925 nov. 5 - 1926 dic.*
Domanda di immatricolazione e censimento; elenco soci; nomine.

353. Sommatino (Caltanissetta) *1923 giu. 26*
Lettera dell'Assistente ecclesiastico del riparto Sommatino I alla Presidenza della Gci (ostilità della sezione fascista di Sommatino verso gli esploratori locali).

354. "Villalba (Caltanissetta)" *1926 nov. 15 - dic. 14*
Corrispondenza fra il Commissariato centrale e il signor Guarino del Consiglio parrocchiale di Villalba per l'istituzione di un riparto di esploratori locali.

Catania

355. *Catania (Provinciale e locale) *1921 dic. 30 - 1927 mag. 2*
Corrispondenza con il commissariato locale di Catania relativo a censimenti, nomine, formazione di riparti, vita scoutistica locale (in particolare rapporti con il fascismo, novembre 1922; rapporti Ascii-oratorio, marzo 1924).

356. Catania I *1922 gen. 11 - 1925 dic.*
Censimenti; corrispondenza con il Commissariato centrale relativa a nomine, pagamento quote, vita del riparto, proposte di onorificenze.

357. Catania II *1922 dic. 1 - 1927 dic.*
Domanda di immatricolazione e censimenti; corrispondenza con il Commissariato centrale relativa a: invio quote, forniture, proposte di onorificenze, proposte di nomina.

358. *Catania III. Nautici *1923 gen. 13 - 1927 dic.*
Domanda di immatricolazione e censimenti; corrispondenza con il Commissariato centrale relativa a: proposte di onorificenze; scautismo a Catania; scautismo nautico; situazione post scioglimento 1927.

359. "Catania IV (Cibali)" 1923 feb. 7 - 1924 dic.
Domanda di immatricolazione e censimento; corrispondenza con il Commissariato centrale relativo alla vita del riparto.
360. "Catania V" 1924 lug. 9 - 1927 dic.
Domanda di immatricolazione e censimenti.
361. "Catania VI" 1924 gen. 1 - 1926 ago.
Domanda di immatricolazione e censimenti.
362. "Catania VII" 1926 gen. 7 - 1927 dic.
Domanda di immatricolazione e censimenti.
363. "Adernò (Catania)" 1926 mar. 6 - nov. 20
Adrano, allora Adernò. Domanda di immatricolazione; corrispondenza con il Commissariato centrale relativo a nomine; invio quote; ordine di scioglimento del riparto dato dal sindaco-segretario locale del Fascio.
364. "Caltagirone I (Catania)" 1923 set. 4 - 1927 dic.
Domanda di immatricolazione e censimenti; corrispondenza con il Commissariato centrale relativa a invio quote, proposte di nomina.
365. "Caltagirone [?] II" 1926 nov. 28
Corrispondenza con il Commissariato centrale (richiesta moduli di immatricolazione per un riparto fondato a Caltagirone da Vincenzo Scirè).
366. Mineo I (Catania) 1926 set. 13
Lettera di protesta inviata da Peppino Mazzone contro un articolo su «Il Tevere» dell'11 settembre 1926.
367. "Incartamenti del Riparto Ognina. Provincia Catania" s.d.
Richiesta invio materiale librario scout.
368. "Pedara I (Catania)" 1922 dic. 1
Domanda di immatricolazione e censimento.
369. "Randazzo I (Catania)" 1923 dic. 18 - s.d.
Domanda di immatricolazione.
370. "Riposto I (Catania)" 1922 giu. 9 - 1924 dic.
Corrispondenza con il Commissariato centrale per la costituzione di un riparto esploratori a Riposto; domanda di immatricolazione e censimento.

371. "Incartamenti del Riparto Trecastagni"

1922 lug. 24 - dic.

Corrispondenza fra il Commissariato centrale e Alfio Torrisi, direttore del riparto Trecastagni I, relativa a proposte di nomina; proposte di onorificenze; richiesta forniture; vita del riparto; dimissioni degli istruttori Vito Zappalà Nicolosi e Paolo Cantone (s.d.); censimento 1922.

Messina

BUSTA 18

372. *Commissariato provinciale di Messina

1922 nov. 9

Corrispondenza con il commissario locale poi provinciale, Domenico Schirò, relativo a immatricolazione riparti, proposte di onorificenze, proposte di nomina, censimenti di commissariato, vita scoutistica della provincia (si segnala: "Relazione sul movimento Asci in Messina", 26 settembre 1925, a firma Schirò). Copie de «La scintilla» (9 maggio 1925; 17 marzo 1926) con uno spazio informativo dedicato agli "Esploratori cattolici italiani di Messina".

373. "Incartamenti del Riparto Messina I"

1919 mar. 17 - 1927 dic.

Censimenti 1922-1927; corrispondenza fra Domenico Schirò e Mario di Carpegna relativa alla nascita dello scautismo a Messina (1919-1920); corrispondenza con il direttore del riparto, Antonino Freni. *Monsignor Arcivescovo D'Arrigo. Omaggio dei giovani esploratori cattolici del Messina I*, pubblicazione in memoriam, XXI gennaio MCMXXIII, a stampa.

374. "Incartamenti del Riparto Messina II. Regione Sicilia"

1923 feb. 14 - 1927 dic.

Domanda di immatricolazione e censimenti; corrispondenza relativa alla vita del riparto.

375. "Messina III"

1923 mar. 1 - 1925 dic.

Domanda di immatricolazione; censimenti.

376. "Messina IV"

1923 ott. 22 - 1924 dic.

Domanda di immatricolazione; censimento 1924.

377. "Messina V"

1924 set. 27 - 1926 ago. 8

Domanda di immatricolazione e censimento; invio quote.

378. "Messina VI"

1924 ott. 7 - 1927 dic.

Domanda di immatricolazione; censimenti.

379. "Cesarò (Messina)"

1926 ago. 2 - 12

Corrispondenza con Michelangelo Ghiozzo di Cesarò relativa alla fondazione di un riparto Asci.

380. "Novara di Sicilia (Messina)" 1926 mag. 18 - 27
Corrispondenza con il sacerdote Antonio Buemi di Maggio relativa alla fondazione di un gruppo di esploratori a Novara di Sicilia.

381. "Incartamenti del Riparto Taormina. Provincia Messina" 1922 giu. 9 - 1923 dic.
Domanda di immatricolazione e censimento.

Palermo

382. *Commissariato provinciale Palermo 1922 dic. - 1927 dic.
Moduli di censimento del Commissariato provinciale di Palermo e carteggio tra il suddetto Commissariato e il Commissariato centrale Asci, inerente il censimento dei riparti della provincia di Palermo; nomine; proposte di onorificenze; rapporti con il fascismo (novembre 1926).

383. "Locale Palermo" 1923 dic. 16 - 1927 mar. 25
Carteggio con il commissario locale di Palermo, Salvatore Lagumina, relativo a immatricolazione riparti; pagamento quote. Ritaglio del giornale «Primavera siciliana» dell'1 aprile 1924 con l'articolo *Pierino Delpiano D. Giovanni Minzoni*, a firma Giuseppe Pipitone, commissario regionale della Sicilia.

384. Locale Cefalù (Palermo) 1922 nov. 20 - 1925 ago. 10
Modulo con proposta di nomina di don Luigi Brocato a commissario locale per Cefalù; sua corrispondenza con il Commissariato centrale (in particolare su "vessazioni da parte dell'autorità di P. S." contro i rappresentanti del riparto Cefalù I, luglio 1925).

Siracusa

385. "Asci. Siracusa" 1921 mar. 3
Richiesta materiale scoutistico inviata da Giuseppe Accolla di Siracusa a Paolo Pericoli, presidente generale della Gci.

Trapani

386. *Mazara del Vallo (provincia Trapani) 1922 dic. 7
Richiesta materiale scoutistico inviata dal sacerdote Lorenzo Caravaglio di Mazara del Vallo.

9. Toscana, 1921 - 1928

BUSTA 18

387. *Toscana (regionale)

1922 dic. 8 - 1927 set. 1

Corrispondenza fra il Commissariato centrale e il Commissariato regionale toscano, relativa a immatricolazione di riparti, nomine e brevetti, promozioni, proposte di onorificenze, pagamento quote associative, richiesta di pubblicazioni, vita scoutistica della regione. Si segnalano le relazioni del commissario Carlo Spigliati, in particolare: rapporti con la Gioventù cattolica, 1923 e 1926; rapporti con l'Onb e con il partito fascista, 1926; situazione post-scioglimento, 1927. Un ritaglio de «L'Unità Cattolica» del 16 novembre 1926 con un articolo sulle associazioni cattoliche.

E' presente nel fascicolo una nota di Mario Sica relativa alla documentazione.

Arezzo

388. "Locale e provinciale Arezzo"

1923 gen. 22 - 1925 feb. 17

Modulo di censimento del Commissariato provinciale di Arezzo e carteggio tra il suddetto Commissariato e il Commissariato centrale Asci, inerente il censimento dei riparti della provincia di Arezzo, 1923; carteggio e documentazione relativo all'invio delle quote dei censimenti della provincia di Arezzo per gli anni 1924-1925 (riparti di San Giovanni Valdarno I, II, III, Arezzo III, Castiglion Fiorentino I); carteggio inerente l'Assistente ecclesiastico del riparto Anghiari I.

389. *Arezzo I

1922 mar. 30 - 1924 apr. 23

Domanda di immatricolazione e censimento; proposte di nomina per due istruttori; carteggio per l'apertura di un corso di istruzione premilitare; lettere di padre Giovanni Mazzoni per alcuni scontri avuti con gli Esploratori nazionali.

390. "Arezzo II"

1923 dic. 1 - 1926 gen.

Domanda di immatricolazione e censimenti; carteggio con l'Assistente ecclesiastico padre Costantino Veneri, relativo alla spedizione delle quote per l'anno 1923-24.

391. "Arezzo III"

1923 ott. 18 - dic.

Domanda di immatricolazione e censimento.

392. "Anghiari I (Arezzo). Censimento e corrispondenza scoutistica"

1923 dic. 13 - 1924 set. 1

Carteggio con don Emilio Stopponi, Assistente ecclesiastico, riguardante l'immatricolazione del riparto; domanda di immatricolazione.

393. "Castelfranco di Sopra I (Arezzo)" 1924 giu. 1
Domanda di immatricolazione.
394. Castelfranco di Sopra II (Arezzo) 1923 set. 30
Domanda di immatricolazione.
Titolo originale: "Castelfranco di Sopra. Certignano I". Tuttavia il riparto è stato immatricolato come "Castelfranco di Sopra II"; Certignano è la località ove risiedevano i responsabili del riparto.
395. "Castiglion Fiorentino I (Arezzo)" 1923 ago. 17 - dic. 1
Domanda di immatricolazione e censimento.
396. "Loro Ciuffenna I (Arezzo)" 1923 giu. 5 - dic.
Domanda di immatricolazione; velina del Commissariato centrale a padre Mazzoni per gli scontri con gli Esploratori nazionali (per i quali si veda il fascicolo "Arezzo I").
397. "Loro Ciuffenna II (Arezzo)" 1925 gen. 25 - lug. 25
Domanda di immatricolazione; lettera del Commissario regionale della Toscana e decreto vescovile di nomina del cappellano.
398. "Piandiscò I (Arezzo)" 1923 ago. - dic.
Domanda di immatricolazione e censimento.
399. "Locale S. Giovanni Valdarno (Arezzo)" 1922 ago. 23 - 1927 mag. 9
Carteggio con il Commissariato locale relativo a: immatricolazione del Riparto S. Giovanni Valdarno I e invio di quote per i riparti di S. Giovanni Valdarno; situazione dello scautismo locale. Corrispondenza con il sacerdote Costantino Vanni per pubblicazione di alcuni articoli e del manuale *Una nuova cavalleria*, curati dal sacerdote.
400. *S. Giovanni Valdarno I (Arezzo) 1922 dic. 28 - 1926 lug. 4
Censimenti anni 1922-1925; carteggio relativo all'invio delle quote associative; proposte di onorificenze.
401. "San Giovanni Valdarno II" 1923 ott. 23 - 1925 lug. 30
Domanda di immatricolazione e censimenti; proposte di onorificenze.
402. "San Giovanni Valdarno III (Arezzo)" 1923 ott. 23 - 1924 dic. 12
Domanda di immatricolazione e censimenti.
403. "Sansepolcro I (Arezzo)" 1922 dic. 24 - 1924 dic. 1
Domanda di immatricolazione e censimento; carteggio relativo a forniture.

404. "Incartamenti del Riparto Stia I (Arezzo)" 1922 nov. 22 - 1923 dic.
Carteggio, domanda di immatricolazione e censimento.

405. "Strada I (Arezzo)" 1923 apr. 6 - 1925 ott. 8
Domanda di immatricolazione e censimento; proposta di nomina di Pietro Lerra a commissario locale per il Casentino; carteggio fra quest'ultimo e il Commissariato centrale per una traduzione di *Méditations scoutes* di J. Sevin.

406. "Strada II (Arezzo)" 1924 giu. 28
Domanda di immatricolazione.

Firenze

407. *Commissariato provinciale Firenze 1921 dic. 17 - 1927 mag. 29
Documentazione relativa al Commissariato provinciale di Firenze; in particolare: censimenti di commissariato (1922, 1924, 1925); proposte di nomina e di onorificenze; richiesta invio tessere e riviste; immatricolazione di riparti. Corrispondenza 1922 con il commissario Giuseppe Franconi (incidenti fra scout e fascisti; rapporto con le autorità militari; elezione ad ente morale).
E' presente nel fascicolo una nota di Mario Sica relativa alla documentazione.

408. *Firenze (Commissariato locale) 1923 set. 26 - 1927 apr. 20
Corrispondenza con i commissari locali di Firenze relativa a nomine e proposte di nomine; invio quote; proposte di onorificenze; censimenti di commissariato (1924, 1925); vita dei riparti.
E' presente nel fascicolo una nota di Mario Sica relativa alla documentazione.

409. "Incartamenti del Riparto Firenze I" 1921 dic.
Censimenti; richiesta materiale scout; nomine; proposte di onorificenze.

410. "Incartamenti del Riparto Firenze II" 1921 dic. - 1926 feb. 18
Censimenti 1921- 1925; proposte di nomine e onorificenze.
Dal 1923 "Luigi Cadorna".

411. "Incartamenti del Riparto Firenze III" 1922 mar. 13 - 1926 dic.
Domanda di immatricolazione e censimenti 1922-1926; proposte di nomina; invio riviste; onorificenze. Dal 1923 "Savoia".

412. "Incartamenti del Riparto Firenze IV" 1922 mar. 10 - 1927 dic.
Domanda di immatricolazione e censimenti 1923-1927; nomina dell'Assistente ecclesiastico; corrispondenza relativa alla vita del riparto.

413. "Incartamenti del Riparto Firenze V" *1922 mar. 7 - 1923*
Domanda di immatricolazione e censimento 1922; corrispondenza relativa alla vita del riparto (fondazione del riparto Firenze XIV da parte dell'ex direttore Leone Tigri, 1923).
E' presente nel fascicolo una nota di Mario Sica relativa alla documentazione.
414. "Incartamenti del Riparto Firenze VI 'San Giorgio'" *1922 mar. 10 - 1926 dic.*
Domanda di immatricolazione e censimenti; proposte di onorificenze; nomina dell'Assistente ecclesiastico.
415. "Incartamenti del Riparto Firenze VII (Rifredi)" *1922 ago. 7 - 1926 dic.*
Domanda di immatricolazione e censimenti 1922-1926; nomina.
416. Firenze VIII *1923 mar. 21 - 1927 dic.*
Domanda di immatricolazione e censimenti 1923-1927; proposte di nomina; proposte di onorificenze;
417. "Incartamenti del Riparto Firenze IX" *1923 mar. 29 - 1927 dic.*
Domanda di immatricolazione e censimenti 1923-1927; nomina dell'Assistente ecclesiastico (1924); variazione del direttore del riparto (1926).
418. Firenze X *1923 apr. 6 - 1925 dic.*
Domanda di immatricolazione e censimenti.
419. Firenze XI *1923 apr. 27 - 1927 dic.*
Domanda di immatricolazione e censimenti 1923-1927; proposte di onorificenze; proposta di nomina.
420. "Firenze XII" *1923 lug. 2 - 1927 dic.*
Domanda di immatricolazione e censimenti; proposte di nomina.
Documento del febbraio 1923 (prima dell'immatricolazione) in cui si parla di un secondo riparto, non identificato.
421. "Firenze XIII" *1923 ago. - 1927 dic.*
Domanda di immatricolazione e censimenti 1923-1927; richiesta invio Bollettino; proposte di onorificenze.
422. Firenze XIV *1923 ott. 9 - 1924 apr. 18*
Domanda di immatricolazione e corrispondenza con Leone Tigri, circa lo scioglimento del riparto Firenze V e la costituzione del Firenze XIV.
423. "Firenze XV" *1923 dic. 3 - 1924 dic.*
Domanda di immatricolazione e censimento 1924.

424. "Firenze XVI" *1924 mag. 19 - 1927 mar. 11*
Domanda di immatricolazione e censimenti 1924-1926; nomina dell'Assistente ecclesiastico; sostituzione di dirigenti.

425. "Firenze XVII" *1925 gen. 6 - 1927 dic.*
Domanda di immatricolazione e censimenti 1925-1927; proposte di onorificenze; nomina dell'Assistente ecclesiastico.

426. "Firenze XVIII" *ante 1925 apr. 16 - 1925 dic.*
Lupetti. Domanda di immatricolazione e censimento.

427. "Firenze XIX" *1925 set. 1 - 1927 dic.*
Domanda di immatricolazione e censimenti 1925-1927.

428. "Firenze XX" *1925 ott. 2 - 1926 dic.*
Lupetti. Domanda di immatricolazione e censimenti; nomina dell'Assistente ecclesiastico.

BUSTA 20

429. Incartamenti del Riparto Empoli I. Commissariato locale di Empoli *1923 lug. 19 - 1926 mar. 23*
Domanda di immatricolazione del riparto; corrispondenza relativa al Commissariato locale (nomina dell'assistente ecclesiastico; proposta di Pietro Caponi a commissario; quote).

430. "Incartamenti del Riparto Fiesole I" *1921 nov. 25 - 1925 dic.*
Domanda di immatricolazione e censimenti 1923-1925; invio quote; richiesta invio Bollettino; sostituzione dirigenti.

431. "Fiesole II e III" *1923 giu. 21 - [1924]*
Domande di immatricolazione dei due riparti e censimenti per il solo Fiesole III.

432. "Incartamenti del Riparto Figline" *1922 nov. 29 - 1926 dic.*
Corrispondenza con richiesta informazioni per l'istituzione del riparto e invio materiale; domanda di immatricolazione e censimenti. Documentazione e corrispondenza relativa al Commissariato locale di Figline.

433. "Incartamenti del Riparto Firenzuola I" *ante 1922 nov. 17*
Domanda di immatricolazione.

434. "Fucecchio I (Firenze)" *1924 set. 30 - 1926 ott. 10*
Domanda di immatricolazione e censimenti; corrispondenza per invio quote e per un viaggio degli esploratori a Roma (1925); proposte di onorificenze.

435. "Gambassi I (Firenze)" *1924 gen. 18 - ago. 7*
Domanda di immatricolazione; corrispondenza relativa anche al riparto Gambassi II.
436. "Gambassi II (Firenze)" *1924 gen. 8 - 1926 nov. 1*
Domanda di immatricolazione e censimenti; proposte di onorificenze.
437. Luco di Mugello *1924 dic. 31 - [1925] dic.*
Domanda di immatricolazione e censimento.
438. "Montemurlo I" *ante 1923 ott. 23 - 1924 dic.*
Domanda di immatricolazione e censimenti.
439. "Montespertoli I (Firenze)" *ante 1924 lug. 15 - 1926 giu. 13*
Domanda di immatricolazione e censimento.
440. "Incartamenti del Riparto Pontassieve I" *1921 dic. 30 - 1925 gen. 18*
Domanda di immatricolazione e censimento; corrispondenza relativa a invio quote e riviste.
441. "Prato I" *1923 nov. 21 - 1927 dic.*
Domanda di immatricolazione e censimenti; proposte di nomina e onorificenze;
Anche un riparto di Lupetti (vedi censimenti 1926 e 1927).
442. "Prato II (Firenze)" *1925 ago. 21 - 1927 dic.*
Domanda di immatricolazione e censimenti; proposte di nomina
443. "Prato III (Firenze)" *1926 dic. 1 - 1927 dic.*
Domanda di immatricolazione e censimento; nomina dell'Assistente ecclesiastico.
444. "Reggello I (Firenze)" *1922 lug. 28 - 1924 mar. 13*
Domanda di immatricolazione e censimenti.
445. Rignano sull'Arno I *1926 ott. 1 - nov. 24*
Domanda di immatricolazione e nomina dell'assistente ecclesiastico.
446. "San Miniato I" *1925 mag. 25*
Domanda di immatricolazione.
447. "Sesto Fiorentino I (Firenze)" *ante 1923 feb. 27 - 1926 gen. 24*
Domanda di immatricolazione e censimenti; corrispondenza relativa a quote, bollettini e tessere.

448. San Martino. Sesto Fiorentino II *1923 mag. - 1924 dic.*
Domanda di immatricolazione e censimenti. Su alcuni documenti risulta Sesto Fiorentino III.

449. Sesto Fiorentino III *1923 feb. 17 - 1926 giu. 19*
Domanda di immatricolazione e censimenti; corrispondenza relativa a invio quote e materiale scout.
Sulla copertina anche "Castello (Firenze)". Su alcuni documenti risulta Sesto Fiorentino II.

450. "Incartamenti del Riparto Signa I" *1922 feb. 8 - ago. 3*
Domanda di immatricolazione; documentazione diversa.

451. Signa II. San Mauro (Firenze) *1923 ott. 3 - 1926 giu. 19*
Domanda di immatricolazione e censimento 1923; corrispondenza relativa alla denominazione del riparto, all'invio delle tessere associative e delle riviste scout, allo scioglimento del riparto.
Il riparto venne immatricolato con il nome di "Principe Umberto"; variazione dall'aprile 1924 "per causa d'autorità militare".

Grosseto

452. Grosseto (provinciale) *s.d.*
Lettera di richiesta per materiale scoutistico presentata da Corrado Pieraccini del Circolo giovanile cattolico "A. Manzoni" di Grosseto.

453. "Incartamenti del Riparto Arcidosso I. Provincia Grosseto" *1923 giu. 26 - 1925 apr. 8*
Domanda di immatricolazione, carteggio e censimenti.

454. "Incartamenti del Riparto Massa Marittima" *1922 mar. 21 - 1924 feb. 26*
Domanda di immatricolazione, carteggio e censimento.

Livorno

455. "Asci. Commissariato provinciale e commissariato locale di Livorno" *1922 ott. 24 - 1928 mar. 22*
Carteggio tra il Commissariato centrale e il Commissariato locale e provinciale (don Mario Cappi) di Livorno relativo a: censimenti (Commissariato provinciale di Livorno 1925-1927); pagamento quote; proposte di onorificenze; modulo di immatricolazione del riparto Rio Marina I; vita scoutistica. Sono citati i riparti di Livorno, dal I all'XI.

456. *Livorno I *1922 giu. 3 - 1926 set. 12*
Domanda di immatricolazione e censimenti; carteggio con monsignor Bertini Morini, direttore del riparto, in merito allo scioglimento del medesimo, avvenuto nel 1926.

457. "Livorno II" *1922 dic. 7 - 1924 set. 30*
Domanda di immatricolazione e carteggio.

458. "Livorno III" *1922 nov. 25 - 1928 mar. 22*
Domanda di immatricolazione e censimenti; proposte di onorificenze.

459. Livorno IV *1923 giu. 19 - 1928 mar. 22*
Domanda di immatricolazione e censimenti; carteggio riguardante il pagamento delle quote e l'invio delle tessere.

460. "Livorno V" *1923 dic. 11*
Domanda di immatricolazione e censimenti; proposte di onorificenze.

461. Livorno VI *1923 set. 25 - 1928 mar. 22*
Domanda di immatricolazione e censimenti; proposte di onorificenze.

Massa

BUSTA 21

462. "Carrara I (P. Massa)" *1924 lug. 29 - 1926 gen. 27*
Domanda di immatricolazione e censimento; carteggio fra il Commissariato centrale e William Robson, vice presidente della Federazione giovanile diocesana di Massa, per l'immatricolazione di altri 3 riparti.

Pisa

463. "Asci. Commissariato locale di Pisa" *1927 ago. 30*
Lettera dattiloscritta (1923) inviata a Paolo Cassinis da Adolfo [Capini], archivista del Regio ufficio tecnico di finanza, con la quale si propone come vice commissario provinciale. Richiesta invio rivista «La Scolta italiana».

Pistoia

464. "Commissariato locale Pistoia" *1922 nov. 9 - 1927 apr. 22*
Corrispondenza con il Commissariato locale relativo a nomina dirigenti; fornitura materiale

scout; vita dei riparti pistoiesi; invio quote; copia del film del "pellegrinaggio scoutistico" (Pellegrinaggio scout internazionale di Roma, 1925).

Potrebbe trattarsi del Pellegrinaggio internazionale degli esploratori cattolici, Roma, 3-7 settembre 1925.

465. "Incartamenti del Riparto Pistoia I" *1922 giu. 1 - 1927 dic.*

Domanda di immatricolazione e censimenti 1923-1927; proposte di nomina; corrispondenza relativa all'invio di quote e tessere; proposte di onorificenze.

466. "Incartamenti del Riparto Pistoia II" *1922 dic. 28 - 1927 dic.*

Domanda di immatricolazione e censimenti 1923-1927; corrispondenza relativa a tesseramento, pagamento quote, proposta di onorificenze; sostituzione di dirigenti.

467. "Pistoia III" *1922 dic. 28 - 1927 dic.*

Domande di immatricolazione e censimenti; corrispondenza relativa a nomine di dirigenti, proposte di onorificenze, situazione associativa in Pistoia. Una foto b/n (circa 1923) raffigurante il riparto di lupetti; sul verso timbri: "Asci. Terzo Riparto. Pistoia"; "Reale Fotografia F. Tuci. Pistoia" e "P. Giuseppe M. Biondi", Assistente ecclesiastico.

Lupetti (1922). Ricostituitosi nell'aprile 1927 con il nome di "San Marco" (in realtà già nel censimento 1925 è riportato questo nome).

468. "Pistoia IV" *1923 lug. 14*

Domanda di immatricolazione.

469. "Pistoia V" *1923 lug. 13 - 1927 dic.*

Domanda di immatricolazione e censimenti; sostituzione di dirigenti. Dai documenti del 1925 il nome del riparto muta in "Santa Maria".

470. "Pistoia VI" *1923 ott. 2 - dic.*

Domanda di immatricolazione e censimento.

471. *Agliaiana I *1923 ott. 2 - 1924 dic.*

Domanda di immatricolazione e censimento; corrispondenza relativa alla situazione associativa in Pistoia.

472. San Marcello Pistoiese I *1923 lug. 14*

Domanda di immatricolazione.

Le carte sono intestate al reparto "San Pietro", ma accanto è riportata anche la dicitura "VI Pistoia".

473. "San Marcello Pistoiese I (Firenze)" *1925 lug. 5 - 1926 apr. 24*

Censimento 1925 e corrispondenza relativa alle pressioni nelle scuole per l'iscrizione ai Balilla (marzo 1926).

Non risulta alcun riparto con questo nome dai dati de «L'Esploratore». Il nome del riparto di S. Marcello Pistoiese era S. Pietro. Non è stato possibile definire il motivo della presenza di due fascicoli intitolati allo stesso modo.

Siena

474. *Trequanda I (Siena) 1923 ago. 30 - 1926 gen. 12
Domanda di immatricolazione e censimento; corrispondenza relativa a incidenti con fascisti e carteggio fra Commissariato centrale e Prefetto di Siena inerente la situazione locale (1923-1924); proposte di nomina; esami agli esploratori.
La sede del riparto era nella frazione di Petroio. Il timbro e il titolo del fascicolo (non originale) riportano il nome Petroio I ma il censimento è intestato al Trequanda I.

10. Trentino-Alto Adige, 1922 - 1927

BUSTA 21

475. "Commissariato locale (Trento)" s.d.
Proposta di nomina di padre Giorgio Zanghellini a commissario locale di Trento.
476. Trento I 1922 feb. 7 - 1927 lug. 8
Corrispondenza fra monsignor Giulio De Lugan e il Commissariato centrale per la formazione di un riparto a Trento, con richiesta di materiale associativo; domanda di immatricolazione e censimenti 1923-1926; proposte di onorificenze; invio quote.
477. "Trento II" 1925 set. 1 - ante 1926 nov. 16
Corrispondenza relativa all'immatricolazione e alla situazione scoutistica locale; domanda di immatricolazione e proposta di nomina a istruttore.
478. "Ala I (Trento)" 1926 mag. 29 - circa dic.
Domanda di immatricolazione; nomina dell'assistente ecclesiastico e proposta di nomina per il Commissario locale; censimento 1926.
479. "Caldonazzo I (Trento)" 1926 giu. 26
Richiesta di immatricolazione.
480. "Cles I (Trento)" 1926 giu. 30
Richieste di immatricolazione del riparto (solo una riporta la data dell'avvenuta immatricolazione, 30 giugno 1926); corrispondenza fra Commissariato centrale e Delfino Parisi, istruttore di Cles, in merito alla organizzazione degli oratori maschili.

481. "Levico I (Trento)" 1926 mar. 30
Domanda di immatricolazione.
482. "Malè I (Trento)" 1925 dic. - 1926 feb. 15
Domanda di immatricolazione e precedente censimento (1925), su foglio strappato.
483. Pergine I (Trento) 1923 dic. 14 - 1926 giu. 19
Domanda di immatricolazione e censimento; proposte di onorificenze.
484. Povo I (Trento) 1923 dic. 4
Domanda di immatricolazione del riparto (poi immatricolato il 26 febbraio 1924).
485. *Riva del Garda I (Trento) 1922 feb. 9 - 1923 dic.
Domanda di immatricolazione e censimento 1923; corrispondenza con il direttore del riparto.
486. "Selva di Levico I (Trento)" ante 1924 feb. 26
Richiesta immatricolazione; proposta di nomina a istruttore del riparto.
487. "Tione I (Trento)" 1926 mag. 20 - 29
Richiesta di immatricolazione e censimento; nomina ad Assistente ecclesiastico del riparto.

11. Umbria, 1923 - 1925

BUSTA 22

488. *Terni (Commissariato locale) 1923 set. 6 - 7
Corrispondenza relativa a immatricolazioni, nomine.
489. *Amelia (Provincia Terni) 1923 apr. 14 - 23
Corrispondenza relativa alla festa per l'inaugurazione del riparto.
490. "Asci. Commissariato locale. Spoleto" 1924 lug. 12 - 1925 ott. 25
Corrispondenza relativa alla costituzione di un Commissariato provinciale dell'Umbria.
E' presente nel fascicolo una nota di Mario Sica relativa alla documentazione.

12. Veneto, 1920 - 1928

BUSTA 22

491. *Veneto (regionale) *1920 ott. 25 - 1928 apr. 17*
Carteggio con il commissario regionale del Veneto, Giovanni Ponti, relativo a immatricolazioni, censimenti, nomine, proposte di onorificenze, scoutismo nelle province venete, rapporti con il fascismo (1924), primo scioglimento di riparti (1927). Si segnala: una copia del questionario trimestrale per i commissari regionali (16 maggio 1925); tesseramento 1926, inviato dal Commissariato provinciale per il Friuli.
Sono presenti nel fascicolo note di Dolly Tommasi e Mario Sica.

Belluno

492. Commissariato provinciale di Belluno *1922 feb. 11 - 1928 gen. 5*
Carteggio con il Commissariato provinciale di Belluno (in particolare il commissario Nino Tomaselli), relativo a immatricolazione di riparti, nomine, promozioni, pagamento quote associative, vita scoutistica della provincia.

493. "Belluno I" *1921 dic. - 1924 mar. 29*
Censimenti; corrispondenza relativa ai censimenti.

494. "Arsiè (Belluno)" *1924 dic. 15 - 1925 ott. 14*
Domanda di immatricolazione e corrispondenza relativa ai censimenti.

495. "Incartamenti del Riparto Auronzo I. Provincia Belluno" *1922 feb. 11 - 1925 dic.*
Censimenti; corrispondenza con il direttore del Riparto.

496. "Auronzo II" *1923 ott. 30 - 1925 dic.*
Domanda di immatricolazione e censimenti.

497. "Incartamenti del Riparto Calalzo di Cadore" *1922 giu. 26*
Ricevuta di [invio quote].

498. "Feltre I (Belluno)" *1924 mar. 12 - 1928 feb.*
Domanda di immatricolazione e censimenti; corrispondenza relativa all'abbonamento alla rivista «L'Esploratore».

499. *Fonzaso I (Belluno) *1924 apr. 6 - 1925 dic.*
Domanda di immatricolazione e censimenti; corrispondenza relativa ai censimenti.

500. "Fonzaso II (Belluno)" 1925 mar. 31 - dic.
Domanda di immatricolazione e censimento.
501. "Forno di Zoldo I (Belluno)" 1924 lug. 31 - 1925 dic.
Domanda di immatricolazione e censimenti; proposte di nomina; pagamento quote.
502. "La Valle I e II. Belluno" 1924
Censimento [1924] e quote dirigenti dei riparti La Valle I e II.
503. "Mellame di Arsiè I (Belluno)" 1924 dic. 28
Domanda di immatricolazione.
504. "Pedavena I (Belluno)" 1924 set. 18 - 1926 mag. 24
Domanda di immatricolazione e censimenti; invio quote.
505. "Incartamenti del Riparto Pieve di Cadore I" 1922 feb. 25 - 1923 dic.
Corrispondenza relativa alla formazione del riparto e censimento 1923.
506. "Rocca d'Arسيè I (Provincia di Belluno)" 1925 mag. 3
Domanda di immatricolazione.
507. "Incartamenti del Riparto Tai di Cadore" 1922 lug. 4
Ricevuta di pagamento [quote].

Padova

BUSTA 23

508. *Padova (provinciale) 1923 apr. 10 - 1928 mar. 8
Carteggio con il Commissariato provinciale di Padova (in particolare il cappellano provinciale don Francesco Dalla Zuanna), relativo a immatricolazione di riparti, nomine, promozioni, pagamento quote associative, vita scoutistica della provincia (rapporti con l'Opera nazionale balilla; scontri di Fonzaso; scioglimento di riparti). Si segnala: una copia de «Il 420».
509. Locale Padova 1926 mar. 2 - 1928 apr. 25
Moduli di nomina a commissario locale per Gilberto Borin, Tonino Barbacci e Orazio Matteredaglia; pagamento quote.
510. *Padova I 1924 lug. 4 - 1927 dic.
Domanda di immatricolazione e censimenti; pagamento quote; proposte di nomina.

511. "Padova II" *1925 mar. 19 - 1928*
Domanda di immatricolazione e censimenti; proposte di nomina.
512. "Padova III" *1925 mar. 2 - 1927 dic.*
Domanda di immatricolazione e censimenti.
513. "Padova IV" *1925 giu. 26 - 1926 mar. 5*
Domanda di immatricolazione; invio quote.
514. "Padova V" *1926 mag. 18 - 1927 dic.*
Domanda di immatricolazione e censimenti; nomine.
515. "Padova VI" *1926 apr. 24 - 1928 mar. 7*
Domanda di immatricolazione e censimenti; invio quote; proposte di nomina.
516. "Baone (Padova)" *1926 dic. 7 - 31*
Domanda di immatricolazione e censimento; nomina dell'assistente ecclesiastico.
517. Battaglia (Padova) *1926 nov. 26 - dic.*
Domanda di immatricolazione e censimento; nomine.
518. "Este (provincia Padova)" *1925 lug. 25 - 1926 gen. 12*
Richiesta invio tessere e domanda di immatricolazione; elenco soci effettivi (1.1.1923-1.12.1925); nomine.
519. "Lozzo Atesino (Padova)" *1926 dic. 7 - 1927 mag. 5*
Domanda di immatricolazione e censimento; nomine; abbonamenti a «La Scolta italiana».
520. "Locale Montagnana (Padova)" *1924 feb. 16 - 1927 set. 8*
Corrispondenza con il Commissariato locale di Montagnana relativo a: richiesta invio moduli di censimento e immatricolazione per riparti; invio quote; onorificenze; domanda di immatricolazione del Riparto Montagnana III; vita scoutistica locale (commemorazione di don Minzoni, 5 settembre 1924; una copia de «Il Bollettino parrocchiale di Montagnana» del 1° luglio 1926 con alcune notizie sugli esploratori).
521. "Montagnana I (Padova)" *1923 mag. - 1927 giu. 11*
Domanda di immatricolazione e censimenti; proposte di nomina; proposte di onorificenze; vita scoutistica dopo il gennaio 1927.
522. "Montagnana II (Padova)" *1924 mag. 11 - 1925 mag. 12*
Domanda di immatricolazione e censimento.

523. "Pontelongo (Padova)" *1926 feb. 27 - dic.*
Domanda di immatricolazione e censimento; proposte di nomina.
524. "Saletto (Padova)" *1923 dic. - 1926 dic.*
Domanda di immatricolazione e censimenti; invio quote.
525. "Selvazzano I (provincia Padova)" *1925 giu. 20 - 1926 apr. 19*
Domanda di immatricolazione e censimento; richiesta bollettini.

Venezia

526. "Asci. Commissariato provinciale di Venezia" *1920 mar. 6 - 1924 lug. 18*
Carteggio con il Commissariato provinciale di Venezia relativo a immatricolazione di reparti, promozioni, proposte di onorificenze, nomina assistenti ecclesiastici.
527. "Asci. Riparto Venezia I" *1920 dic. 7*
Richiesta immatricolazione. L'indirizzo e il nome proprio del riparto sono gli stessi del Venezia IV.
528. "Asci. Riparto Venezia IV" *1920 gen. 15 - 27*
Domanda di immatricolazione. L'indirizzo e il nome proprio del riparto sono gli stessi del Venezia I.
529. "Asci. Riparto Venezia VIII" *1921 mag. 2*
Lettera di ringraziamento degli scout del Venezia VIII per l'accoglienza ricevuta in occasione di una loro permanenza a Roma.
530. "Asci. Riparto Venezia XI" *1920 lug. 14*
Richiesta di immatricolazione. Il Riparto chiede di essere immatricolato con il nome di "Pietro Orseolo", ma da «L'Esploratore» risulta che il nome del Venezia XI sarà "San Martino" (poi immatricolato il 13 giugno 1922).
531. "Asci. Riparto Burano I" *1920 set. 12 - 1921 lug. 15*
Richiesta di immatricolazione; due lettere al Commissariato provinciale di Venezia per proposta di ricompensa a due esploratori.
532. "Asci. Riparto Burano II. Veneto" *1924 gen. 27*
Lettera di accompagnamento ad un ritaglio del giornale «Noi Giovani» riguardante il Consiglio generale del 9 dicembre 1923, inviata da Massimo Battaglierini del Burano II.
Il ritaglio di «Noi Giovani» non si è presente nel fascicolo.

533. "Asci. Riparto di Murano"

1921 giu. 20 - 1923 dic. 25

Invio dati relativi al riparto e invio prima copia del Bollettino mensile litografato dai seniores del riparto medesimo (non presente nel fascicolo).

Verona

534. "Asci. Commissariato provinciale di Verona"

1923 lug. 3

Lettera del segretario del Commissariato provinciale di Verona a Mario di Carpegna in occasione di una visita di quest'ultimo a Verona.

535. Asci. Riparto San Salvatore di Sant'Eufemia. Verona XIV

1924 gen. 15 - apr. 18

Invio auguri a Mario di Carpegna da Aurelio Di Majo, istruttore del riparto Verona XIV.

13. Colonie, 1922 - 1926

BUSTA 23

536. "Tripoli I"

1922 mag. 27 - post 1926 dic. 15

Domanda di immatricolazione e corrispondenza relativa al riparto Tripoli I.

Serie 7. Stampa, 1922 - 1926 (fasc. 1)

BUSTA 24

1. *«Lo Scout italiano». Amministrazione

1922 - 1926

Quattro registri contabili, due dei quali per i fornitori; un registro spedizioni.

Su una cartolina "Comm. centr. Asci. Dott. Giulio Maria Manzia. Comm. Centr. per lo Scout italiano".

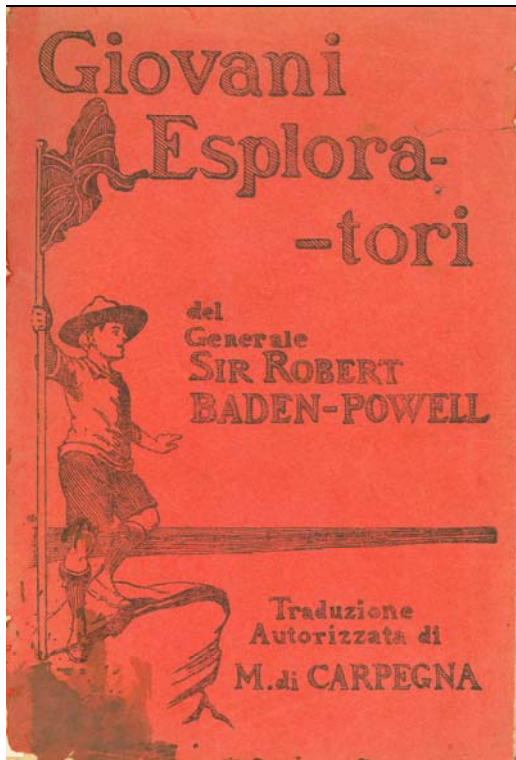

Prima edizione della traduzione di Scouting for Boys a cura di Mario di Carpegna, 1920

Serie 8. Amministrazione, 1918 - 1922 (fasc. 2)

BUSTA 24

1. "Assemblea 1918"

1918

Bilancio consuntivo di cassa dell'anno 1917; ordine del giorno dell'assemblea 1918.

2. "Fascettario indirizzi"

[1922]

Rubrica, su modello di un copialettere, con indirizzi incollati su pagine bianche. L'indirizzo è suddiviso per regioni.



Raduno scoutistico al Palatino, Roma, 1923



SECONDA ASCI
1944 - 1974
con docc. dal 1924 e fino al 1990

29 registri, 1 quaderno, 3.247 fascicoli

SEZIONE 1.

CONSIGLIO GENERALE, 1946 - 1974

reg. I, fasc. 40

Il Consiglio generale è l'organo legislativo dell'associazione: ad esso spettano la discussione e l'approvazione di eventuali modifiche dello statuto e delle norme direttive. E' convocato in sessione ordinaria una volta l'anno e può essere convocato in sessione straordinaria a richiesta del capo scout, dell'Assistente ecclesiastico centrale, del presidente del Commissariato centrale o di 1/3 dei consiglieri. Rientrano tra i suoi compiti la vigilanza sull'indirizzo dell'associazione, l'approvazione della relazione annuale e del bilancio consuntivo del Commissariato centrale, la discussione e le decisioni sul programma di massima dell'attività sociale e l'approvazione del bilancio preventivo, l'elezione del capo scout, dei commissari centrali e di tre sindaci.

Documenti afferenti a riunioni del Consiglio generale e della Commissione delegata.



Giovan Battista (Titta) Righetti, commissario centrale Asci 1970-1973

Serie 1. Adunanze del Consiglio, 1946 - 1974 (fasc. 36)

Documenti relativi a riunioni ordinarie e straordinarie del Consiglio generale: convocazioni, bilanci, relazioni del Commissariato centrale sull'attività svolta e piani di lavoro, dati sul tesseramento; in alcuni casi si conserva il verbale o un estratto del verbale della riunione. Molti fascicoli conservano anche i verbali dei consigli regionali preliminari al Consiglio generale. Per i primi anni, fino al 1950, si conservano esclusivamente copie di «Estote Parati» con il resoconto o anche solo la convocazione delle riunioni.

BUSTA 25

1. Consiglio generale. Roma 5-8 settembre 1946 *1946 lug. 28 - set. 8*

Proposte di aggiornamento e modifiche allo statuto e alle direttive dell'Asci predisposte dal Commissariato regionale lombardo, relazione e proposte del Commissariato regionale campano, programma.

A stampa: «Estote Parati», anno I, n. 5, settembre-ottobre 1946.

2. Consiglio generale. 28-30 marzo 1947 *1947 [apr.]*

Resoconto del Consiglio pubblicato su «Estote Parati» (fotocopia).

3. Consiglio generale. Roma 6-8 febbraio 1948 *1948 apr.*

«Estote Parati», anno III, n. 2, marzo-aprile 1948, con un resoconto del Consiglio generale, stralci dello statuto e delle nuove norme direttive.

4. Consiglio generale. Roma 6-8 gennaio 1950 *1949*

«Estote Parati», anno IV, n. 3, 1949, con l'annuncio della convocazione della riunione.

5. Consiglio generale. Roma 8-10 dicembre 1950 *1951 gen.*

«Estote Parati», anno V, n. 5-6, settembre-dicembre 1950, con un resoconto della riunione e considerazioni in margine al Consiglio; «Estote Parati», anno VI, n. 1, gennaio 1951, con la continuazione del resoconto.

6. Consiglio generale. Roma 16-19 marzo 1952 *1951 dic. 14 - 1952 mar. 18*

Prospetto schematico del progetto di riforma della struttura dell'associazione e proposta di modifica dello statuto, in bozza, elaborati dal Commissariato centrale, lettere e note dei commissariati regionali, che inviano proposte di variazioni delle norme direttive e osservazioni sulla proposta di riforma dello statuto, ordine del giorno, comunicato stampa sulla riunione, progetto di programma per la campagna europea della gioventù.

7. Consiglio generale. Castelgandolfo 7-8 marzo 1953 *1953 gen. 26 - mag.*
Convocazione, ordine del giorno, chiarimenti e precisazioni del Commissariato centrale sugli argomenti in discussione, bilancio consuntivo dell'esercizio 1951-52, relazione sul lavoro svolto dalla Segreteria del Commissariato centrale dal marzo 1952 al marzo 1953, dati statistici rilevati dai tesseramenti degli anni 1946-1952, note sulla impostazione della rivista «Estote Parati», attività svolta dal Commissariato centrale, mozioni, appunti per la redazione del verbale.
A stampa: «Estote Parati», anno VIII, n. 4-5, aprile-maggio 1953.
8. Consiglio generale. Roma 18-19 ottobre 1953 *1953 set. 16 - ott. 19*
Convocazione, ordine del giorno, verbale della riunione.
9. Consiglio generale. Roma 15-16 maggio 1954 *1954 mag.*
Sintesi dei lavori, risoluzioni adottate.
10. Consiglio generale. Roma 1-2 giugno 1955 *1955 giu.*
Bilancio di previsione 1955, «Estote Parati», anno X, n. 6, giugno 1955, con il resoconto della riunione e la deliberazione approvata.
11. Consiglio generale. Roma 6-8 gennaio 1956 *1955 dic. 20 - 1956 gen. 5*
Lettere di conferma della partecipazione, richiesta e invio di credenziali per l'acquisto di biglietti ferroviari, deleghe.
12. Consiglio generale. 8-9 dicembre 1956 *1956 dic.*
Verbale della riunione, deliberazioni approvate; numero dei capi effettivi dell'Asci ripartiti per regione.
13. Consiglio generale. Assisi 29-30 giugno 1957 *1956 dic. 9 - 1957 giu. 30*
Verbali del Consiglio dell'8-9 dicembre 1956 e del 29-30 giugno 1957, bilancio consuntivo dell'esercizio 1956, appunti degli interventi, linee programmatiche di governo e attività 1957-1958, tabella con il tesseramento al 15 giugno 1957, informazioni logistiche.
14. Consiglio generale. Pompei 19-20 aprile 1958 *1958 mar. 6 - apr. 20*
Verbali dei consigli regionali straordinari di Abruzzo e Molise, Campania, Basilicata, Emilia-Romagna, Friuli-Venezia Giulia, Lazio, Liguria, Piemonte, Puglie, Toscana, in cui si discute delle proposte di modifica delle direttive in vista del Consiglio generale, prospetto della situazione dei censimenti al 31 marzo 1958, bilancio dell'esercizio 1957, programma, lettere di convocazione e documenti inviati, tra i quali le linee programmatiche proposte dal Commissariato centrale per il 1958-1959 e le proposte di modifica delle direttive, ordine del giorno, elenco dei membri invitati, lettere di adesione e deleghe, comunicato stampa diramato a conclusione della riunione, verbale delle sedute, relazione di Mario Mazza.

BUSTA 26

15. Consiglio generale. Ariccia 1-3 maggio 1959 *1958 apr. 20 - 1959 mag. 3*

Relazione del Commissariato centrale al Consiglio generale di Pompei del 1958, lettere di convocazione, elenco dei delegati, verbali dei consigli regionali straordinari di Abruzzo e Molise, Calabria, Basilicata, Emilia-Romagna, Friuli-Venezia Giulia, Lazio, Liguria, Lombardia, Marche, Piemonte, Puglia, Toscana, Trentino, Sicilia, Veneto, relazioni del Commissariato internazionale, della Branca lupetti, della Branca rover, della Branca esploratori, degli Amici degli scout, del Commissariato provinciale di Bari sull'attività svolta e i programmi per il futuro, schema del programma dello scautismo nautico per l'anno 1958-59, verbali delle riunioni, consiglieri presenti, circolari, norme direttive 1959 in bozza di stampa e relativa presentazione, promemoria su un'associazione che pur richiamandosi nel nome allo scautismo gestisce sale per il gioco del biliardino elettrico, gettando di conseguenza discredito sull'Asci.

16. Consiglio generale. Roma 19-20 marzo 1960 *1960 feb. 27 - mar. 20*

Programma, relazioni del Commissariato centrale per il Consiglio generale e sulla mozione del Consiglio relativa allo sviluppo dell'Associazione, proposte di nuove specialità presentate dalla Branca esploratori, relazione della Branca lupetti sulla proposta di ammettere donne tra i quadri dell'Asci, verbali dei consigli regionali straordinari di Campania, Emilia-Romagna, Friuli-Venezia Giulia, Marche, Lombardia, Piemonte, Toscana, Veneto, lettere di partecipazione e deleghe, prospetto dei censimenti al 31 dicembre 1959, verbale della riunione.

17. Consiglio generale. Roma 30 aprile-1 maggio 1961 *1961 mar. 6 - mag. 1*

Relazioni, proposte, deleghe e adesioni provenienti dai commissariati regionali, programma di lavoro proposto dal Commissariato centrale, prospetto dei censimenti al 15 aprile 1961, deliberazioni del Consiglio generale in merito allo statuto, relazione dei sindaci sul bilancio dell'associazione, lettera di convocazione, programma, verbale della riunione.

A stampa: «Bollettino ufficiale del Commissariato regionale Trentino-Alto Adige», dicembre 1960.

BUSTA 27

18. Consiglio generale. Rocca di Papa 5-6 maggio 1962 *1962 mar. 29 - mag. 6*

Lettera di convocazione con l'ordine del giorno, verbali dei consigli regionali straordinari, lettere di delega e partecipazione, progetto di regolamento del Consiglio generale, appunti sugli interventi e trascrizione delle registrazioni.

19. Consiglio generale straordinario. Rocca di Papa 8 dicembre 1962

1961 mag. 1 - 1962 dic. 8

Convocazione, ordine del giorno, programma, verbali della riunione del 21 ottobre 1962 della Consulta nazionale del metodo, in cui si sono discusse le proposte di variazione dello sta-

tuto e delle direttive e del Consiglio generale del 30 aprile-1 maggio 1961, decisioni adottate dal Consiglio generale del 5-6 maggio 1962, lettere di adesione e deleghe, verbale della riunione, elenco dei partecipanti, modifiche allo statuto e alle direttive approvate.

BUSTA 28

20. Consiglio generale. Roma 4-5 maggio 1963 *1963 feb. 20 - mag. 5*
Convocazione, ordine del giorno, programma, relazione del Commissariato centrale sulle attività del 1962-1963, piano di lavoro per l'anno 1963-1964, bilancio dell'esercizio 1962, previsione entrate 1964, proposte di modifica dello statuto e delle direttive, piano di sviluppo, progetti di regolamento del Consiglio generale e relative osservazioni, regolamento approvato il 4 maggio 1963, verbali dei consigli regionali straordinari di Abruzzo, Campania, Lazio, Liguria, Piemonte, Puglia, Sicilia, Toscana, Umbria, Valle d'Aosta, Veneto, adesioni e deleghe, verbale della riunione, mozioni presentate.

21. Consiglio generale. Frascati 1-3 maggio 1964 *1963 dic. - 1964 mag. 3*
Convocazione, ordine del giorno, programma, elenco dei partecipanti, relazione del Commissariato centrale sull'attività del 1963-1964, piano di lavoro per il 1964-1965, prospetto analitico delle spese e delle entrate previste e effettuate negli anni 1962-1963 e delle previsioni di spesa per gli anni 1964-1965, bilancio dell'esercizio 1963, riepilogo generale dei censimenti dal 1946 al 1963 e situazione al 24 aprile 1964, verbali dei consigli regionali straordinari di Abruzzo, Basilicata, Emilia-Romagna, Friuli-Venezia Giulia, Lazio, Lombardia, Piemonte, Puglia, Sardegna, Toscana, Veneto, adesioni e deleghe, verbale della riunione in bozza e definitivo, mozioni approvate.
A stampa: «Estote Parati», anno XVIII, n. 80, dicembre 1963.

BUSTA 29

22. Consiglio generale. Ariccia 8-9 maggio 1965 *1965 gen. 24 - mag.*
Convocazione, ordine del giorno, relazione del Commissariato centrale sull'attività 1963-1964, piano di lavoro per il 1965-1966, bilancio dell'esercizio 1964; relazioni, deleghe e adesioni dei commissariati regionali, nomine dei consiglieri; relazione del Centro studi sul problema dei sedicenni; mozioni, verbale della riunione in bozza e definitivo, e relativa sintesi.

BUSTA 30

23. Consiglio generale straordinario. Roma 8-9 gennaio 1966 *1965 ago. 26 - 1966 mar. 30*
Convocazione, ordine del giorno, proposte di modifica delle norme direttive e del regolamento del Consiglio generale da discutere in sede di Consiglio straordinario e relativa corrispondenza, riepilogo generale dei censimenti dal 1952 al 1965, elenco partecipanti, adesioni, deleghe, appunti per la redazione del verbale, verbale integrale e relativa sintesi.

BUSTA 31

24. Consiglio generale. Roma 7-8 maggio 1966 1966 gen. 14 - giu. 10

Convocazione, ordine del giorno, materiale documentario per i consiglieri; osservazioni, adesioni e deleghe dei commissariati regionali e relativo riepilogo, relazione del Commissariato centrale, proposta di modifica delle norme direttive, situazione dei censimenti al 30 aprile 1966, bilancio, appunti e note per la stesura del verbale, interventi, mozioni approvate, sintesi del verbale, nomine effettuate.

BUSTA 32

25. Consiglio generale. Rocca di Papa 29 aprile-1 maggio 1967 1966 mag. 8

Convocazione, ordine del giorno, sintesi del verbale del Consiglio generale del 1966; osservazioni, nomine, adesioni e deleghe provenienti dai commissariati regionali, relazione del Commissariato centrale, rapporto del centro studi sulla validità della struttura di governo dell'Asci e suggerimenti per la sua revisione, situazione dei censimenti al 26 aprile 1967, bilancio; elenco dei consiglieri, appunti e note per la stesura del verbale, mozioni approvate, sintesi del verbale.

BUSTA 33

26. Consiglio generale. Roma 4-5 maggio 1968 1967 dic. 28 - 1968 mag. 5

Convocazione, ordine del giorno, adesioni e deleghe, notizie e nomine provenienti dai commissariati regionali, note e corrispondenza di carattere organizzativo, programma, appunti per la stesura del verbale, mozioni, verbale della riunione in bozza e definitivo

A stampa: «Estote Parati», anno XXII, n. 120, dicembre 1967; «Estote Parati», anno XXIII, n. 123, aprile 1968, Numero speciale per il Consiglio generale del 4-5 maggio 1968; «Strade aperte», anno IX, n. 6, novembre-dicembre 1967; Movimento adulti scouts cattolici italiani. Centro studi Mario Mazza, *Inaugurazione del Centro studi Mario Mazza e Raduno di primavera. Genova 14 e 15 marzo 1964*, Genova, Stringa editore, novembre 1964; Movimento adulti scouts cattolici italiani. Segretariato nazionale, *Statuto con le modifiche approvate il 29 giugno 1965 e il 5 novembre 1966*.

BUSTA 34

27. Consiglio generale. Rocca di Papa 3-4 maggio 1969

1968 dic. 2 - 1969 mag. 4

Convocazione, ordine del giorno, informazioni e corrispondenza di carattere organizzativo, adesioni e deleghe, proposte di argomenti da inserire all'ordine del giorno, atti del convegno di studio su presupposti, possibilità e condizioni per la penetrazione e lo sviluppo dello scautismo nelle periferie, nelle zone di recente inurbamento, nei piccoli e medi centri, relazione

economica, informazioni e nomine provenienti dai commissariati regionali, mozioni, appunti e note per la stesura del verbale, in parte stenografati, e relativi alle elezioni, verbale della riunione.

A stampa: «Estote Parati», anno XXIV, n. 133, aprile 1969.

28. "Consiglio generale straordinario [21-22 giugno] '69" 1969 gen. - set.

Riassunto del verbale della riunione del Commissariato centrale del 26 gennaio 1969; corrispondenza e documentazione (verbale, relazione) relativa al Consiglio generale straordinario tenutosi presso la Domus Pacis di Roma; una copia di «Estote Parati», settembre 1969.

BUSTA 35

29. Consiglio generale. Ariccia 1-3 maggio 1970 1969 nov. 30 - 1970 mag. 3

Convocazione, ordine del giorno, corrispondenza e annotazioni di carattere organizzativo, deleghe, prospetto dei convocati e dei partecipanti, verbale della riunione del Commissariato centrale del 15 febbraio 1970, proposte provenienti dai commissariati regionali, verbali dei consigli regionali straordinari tenuti dai commissariati di Puglia, Abruzzo e Molise, Lucania, Lombardia, Sardegna, Calabria, Lazio, Umbria; mozioni presentate e approvate, verbale della riunione.

A stampa: *Contributi del Lazio al Consiglio generale 1970*, [1970], s.n.t.; Asci. Centro studi, *Coeducazione e scoutismo*, Roma, 1970; «Estote Parati», supplemento al n. 141, gennaio-febbraio 1970, sul Consiglio generale ordinario 1970.

BUSTE 36 - 37

30. Consiglio generale. Rocca di Papa 1-2 maggio 1971 1971 gen. 10

Convocazione, ordine del giorno, inviti, annotazioni di carattere organizzativo, prospetto dei convocati e dei partecipanti, adesioni e deleghe, proposte e informazioni provenienti dai commissariati regionali, prospetti delle unità censite nel triennio 1967-69 e nel 1970, elenco dei capi brevettati nel triennio 1967-69 e nel 1970, mozioni, schede elettorali compilate, appunti per la redazione del verbale, in parte stenografati, verbale della riunione.

A stampa: Asci. Branca esploratori, *Il nuovo sentiero*, 1971.

BUSTE 38 - 39

31. Consiglio generale. Roma 29 aprile-1 maggio 1972 1971 ott. 16 - 1972 giu. 3

Convocazione, ordine del giorno, corrispondenza di carattere organizzativo, invio documentazione, adesioni e deleghe, documenti del Consiglio generale dell'Agi del 1972, documento congiunto dei commissariati centrali Agi e Asci sul tema della coeducazione, mozioni, informazioni e note provenienti dai commissariati regionali, relazione economica, bilanci, schede elettorali compilate e relativi prospetti degli scrutini, schede compilate del referen-

dum a domicilio su alcuni punti all'ordine del giorno del Consiglio generale 1971, interventi, verbale, sintesi dei lavori.

A stampa: «Estote Parati», anno XXVII, n. 2, marzo 1972.

Il registro verbale delle assemblee riporta anche il verbale del Consiglio generale straordinario del 3 giugno 1972 (Consiglio generale congiunto Asci-Agi).

BUSTA 40

32. Consiglio generale straordinario. Roma 3 giugno 1972 *1972 mag. 20 - giu. 3*
Elenco dei convocati e dei presenti, deleghe, mozioni, verbale, sintesi dei lavori, documenti del Consiglio generale Agi del 1972, osservazioni del Commissariato centrale sulla relazione preparata dal Centrale dell'Agi per il loro Consiglio generale. Si tratta di un Consiglio generale congiunto Asci-Agi.

La versione manoscritta del verbale si conserva nel fasc. "Consiglio generale. Roma 29 aprile-1 maggio 1972".

33. Consiglio generale. Grottaferrata 28 aprile-1 maggio 1973

1972 dic. 21 - 1973 mag. 1

Convocazioni, ordine del giorno, circolari informative sui lavori, nomine dei consiglieri, adesioni, deleghe, elenco dei consiglieri, elementi per il calcolo del quorum, verbali di consigli regionali straordinari, mozioni, relazione economica, bilanci, verbali, prospetti con i risultati degli scrutini; documenti del Consiglio generale Agi 1973.

La giornata del 30 aprile è dedicata al Consiglio generale congiunto Asci-Agi.

A stampa: «Estote Parati», anno XXVIII, supplemento al n. 1, gennaio-febbraio 1973.

BUSTA 41

34. "Libro verbale per il segretario. Consiglio generale 1974" *1974 mag. 3*

Registro con la prima parte del verbale del Consiglio generale Asci, convocato congiuntamente al Consiglio generale Agi, il 3 maggio 1974 presso la Domus Mariae (Roma); inoltre carte sciolte con minute ed allegati.

35. "Consiglio generale congiunto Agi-Asci 3-4-5-maggio 1974" *1974 mag. 3 - 5*

Registro con l'elenco dei consiglieri generali Asci e Agi 1974; relazione economica, bilanci, intervento di Mimmo Sorrentino sulla fusione; estratto del verbale in due copie, una manoscritta sul registro, l'altra dattiloscritta su carte sciolte.

36. "Consiglieri generali Asci 1963-1974"

1963 - 1974

Registro con l'elenco dei consiglieri generali, suddiviso per Consigli generali.

Serie 2. Commissione delegata, 1966 - 1971 (reg. 1, fasc. 4)

BUSTA 42

1. "Delegata" *1966 giu. - 1971*

Verbali e documentazione relativi all'attività della Commissione delegata.

2. "Commissione delegata" *1966 dic. - 1968 dic. 30*

Verbali e documentazione prodotti in occasione degli incontri tra Commissione delegata e Commissariato centrale.

3. "14-15 settembre 1968". Riunione *1968 giu. 17 - set. 25*

Corrispondenza e documentazione (verbali manoscritti) relativi alla riunione della Commissione delegata tenutasi il 14 e 15 settembre 1968.

4. "30 nov.-1 dic. 1968". Riunione *1968 nov. - dic. 1*

Corrispondenza e documentazione (verbali manoscritti) relativi alla riunione della Commissione delegata tenutasi il 30 novembre-1 dicembre 1968.

5. "Verbali delle riunioni" *1969 gen. 18 - 1971 mar. 7*

Registro manoscritto con 6 verbali della Commissione delegata e un verbale della riunione del Commissariato centrale.



*Osvlado Monass con capi e rovers,
primi anni '50*

SEZIONE 2.

COMMISSARIATO CENTRALE, 1924 - 1990

regg. 28, quaderno 1, fascc. 3.187

Il Commissariato centrale è l'organo esecutivo dell'associazione: dirige e governa tutto il movimento secondo lo statuto e le direttive dell'Asci. La composizione varia negli anni. Inizialmente (1945) era composto dal capo dell'associazione, dall'assistente ecclesiastico centrale, da non meno di otto e non più di dodici membri nominati o confermati ogni due anni dal capo dell'associazione udito il parere dell'Assistente ecclesiastico centrale, da un membro nominato dalla Presidenza centrale della gioventù maschile di Azione cattolica; già con le norme direttive del 1949 i membri del Commissariato centrale vengono nominati o confermati ogni due anni dal Consiglio generale, il capo dell'associazione e il membro di nomina dell'Azione cattolica escono dalla composizione dell'organo, mentre vengono previsti dei commissari centrali d'onore nominati a vita. Con lo statuto del 1957 al capo scout spetta la nomina di tre dei dodici membri non di diritto del Commissariato centrale, mentre i restanti nove sono eletti dal Consiglio generale; inoltre, entrano nella composizione dell'organo i vice assistenti ecclesiastici centrali e il presidente del Masci, quest'ultimo con solo voto consultivo. Le norme direttive del 1970 riducono a sette i membri elettivi del Commissariato centrale, uno nominato dal capo scout e sei eletti dal Consiglio generale.

I componenti del Commissariato centrale nominano in seno allo stesso un presidente, e si ripartiscono fra loro la direzione e la responsabilità delle singole attività. I commissari centrali riferiscono periodicamente al Commissariato centrale sull'andamento del settore di loro competenza.

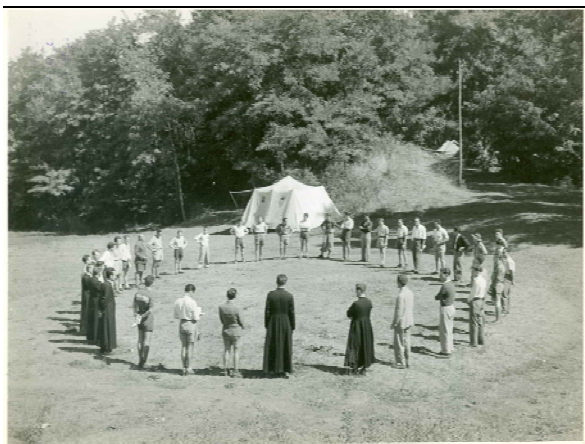

Capi e assistenti in cerchio, anni '60

Serie 1. Statuti e direttive, 1946 - 1973 (fasc. 8)

Fascicoli originali che conservano successive versioni dello statuto e proposte di modifica per gli anni dal 1946 al 1956, le norme direttive del 1958 e del 1970 e le relative proposte di modifica. Un fascicolo conserva documenti relativi al momento della fusione con l'Agi.

BUSTA 43

1. "Statuto"

1946 - 1955

Schemi di statuto e dattiloscritti con proposte di modifiche; note manoscritte; direttive relative a uniformi e distintivi, in bozza.

Sulla copertina, in alto a destra, n. "4".

2. "Statuti Asci". Studi per modifiche

1955 - 1956

Schemi di statuto e dattiloscritti (promemoria, relazioni) con proposte di modifiche; note informative sullo statuto dell'associazione scout tedesca.

Sulla copertina, in alto a destra, n. "4c".

3. "Statuto". Corrispondenza e documentazione della Commissione per lo statuto

1955 - 1956

Sulla copertina, in alto a destra, n. "4a".

4. "Statuto"

1956

Statuto Asci, in più copie e diverse redazioni, con annotazioni manoscritte. Si segnala: lettera di monsignor Cunial probabilmente a monsignor Macculi.

Sulla copertina, in alto a destra, n. "4b".

5. "Nuove norme direttive"

1958 - 1959

Relazioni diverse; si segnala: Direttive della branca esploratori, settembre 1959, seconda bozza di stampa.

Sulla copertina, in alto a destra, n. "6".

6. Bozze delle direttive Asci 1970

1970

Norme direttive del 1964, a stampa, con correzioni e integrazioni manoscritte e dattiloscritte che comprendono i testi approvati fino al Consiglio generale straordinario del 1969.

7. "Statuti". Approvazioni e modifiche

1970 - 1973, con docc. in copia dal 1957

Copie dell'approvazione "ad experimentum" per tre anni dello statuto Asci da parte del Papa Pio XII (febbraio 1957) e dell'approvazione definitiva (gennaio 1962); testo dello statuto con le modifiche del 1964, trasmesso alla Cei nel 1970, per l'approvazione e lettera di approvazione; testo dello statuto con le modifiche apportate dal 1964 al 1973.

8. Fusione Agi-Asci

1973 lug. 5 - 23

Circolare congiunta Agi-Asci per i membri della commissione incaricata di redigere atto costitutivo (bozza di fusione), regolamento del Consiglio unificato, bozza di statuto e regolamento del futuro Consiglio generale ordinario con un breve resoconto della prima riunione; statuto dell'Asci (versione dattiloscritta dello statuto del 1962), statuto dell'Agi.



Salvatore Salvatori e monsignor Andrea Ghetti (Baden), anni '70

Serie 2. Verbali, 1944 - 1974 (regg. 12, quaderno 1, fasc. 3)

Verbali delle riunioni del Commissariato centrale dal 1944 al 1974, con una lacuna per gli anni 1954-1957, con relativi allegati riferiti al periodo 1964-1972; verbali delle riunioni dell'Ufficio di Presidenza degli anni 1968-1970.

sottoserie 1.

Riunioni del Commissariato centrale, 1944 - 1974 (regg. 12, fasc. 3)

Statuto e norme direttive dell'Asci non forniscono indicazioni sulla periodicità delle riunioni del Commissariato centrale, limitandosi a stabilire che esse sono valide in prima convocazione in presenza della maggioranza dei commissari, in seconda convocazione qualunque sia il numero di questi.

Registri con i verbali delle riunioni del Commissariato centrale. Alcuni registri riportano i verbali di riunioni di altre entità, quali la Cooperativa La Tenda o commissioni. A partire dal 1965 sono presenti anche verbali di riunioni congiunte dei Commissariati centrale Asci e Agi. Per gli anni 1964-1972 si conservano anche fascicoli originali con gli allegati (verbali in minuta, relazioni diverse, documenti contabili (preventivi e consuntivi), nomine e onorificenze, registrazioni di unità, carteggi).

BUSTA 44

1. Registro dei verbali delle riunioni *1944 apr. 5 - 1945 mar. 22*

Registro manoscritto con 42 verbali. Lettera di padre Gilla Gremigni intestata "Associazione Giovani esploratori. AGE".

2. Registro dei verbali delle riunioni *1945 apr. 26 - 1949 gen. 20*

Registro manoscritto (1 maggio 1947- 20 gennaio 1949) con 75 verbali delle riunioni del Commissariato centrale Asci; 2 verbali della Cooperativa La Tenda, 2 verbali della Commissione tecnica/Jamboree e un verbale della Commissione economica. Il registro riporta inoltre le minute dei verbali delle riunioni del 1945 (24 riunioni, dal 26 aprile 1945 al 27 novembre 1945, manoscritte e dattiloscritte) e le minute delle riunioni del 1946 (31 riunioni, dal 20 gennaio 1946 al 24 dicembre 1946, quest'ultima in fotocopia; con un verbale della riunione della Commissione stampa). Verbale dattiloscritto della riunione della Commissione Lupetti, 9-11 giugno 1947; bozze dello statuto per "Gli amici degli Scouts", dattiloscritto; volantino del "Pèlerinage international Routier. Assisi-Roma. 7-16 settembre 1948", datti-

loscritto, in francese.

All'interno, sotto forma di carte sciolte intercalate, manoscritte e dattiloscritte, si conservano inoltre: relazioni diverse; verbali del Consiglio d'amministrazione e documentazione contabile della Società Fiordaliso; documentazione de "La Tenda", Cooperativa forniture Asci.

3. Registro dei verbali delle riunioni *1949 gen. 27 - 1950 nov. 3*

Registro manoscritto con 71 verbali di riunioni del Commissariato centrale. Minute manoscritte, relazione di Paolo Cassinis sull'udienza avuta con il presidente del Consiglio il 30 aprile 1949, manoscritto; "Foglio notizie per dirigenti", compilato in data 27 febbraio 1947.

4. Registro dei verbali delle riunioni *1950 nov. 10 - 1953 set. 25*

Registro manoscritto con 70 verbali di riunioni del Commissariato centrale. Due dattiloscritti sulle compagnie dei Cavalieri di San Giorgio; un verbale dattiloscritto della Pattuglia nazionale della Branca esploratori (3-4 novembre 1951); minute dei verbali.

BUSTA 45

5. Registro dei verbali delle riunioni *1958 gen. 10 - dic. 19*

Registro dattiloscritto con 41 verbali di riunioni del Commissariato centrale. Si conservano, inoltre, le "Résolutions" del secondo "Rencontre des Commissaires nationaux routiers des Associations européennes" tenuto a Kandersteg il 21 settembre 1958, in francese.

6. Registro dei verbali delle riunioni *1959 gen. 9 - 1961 apr. 7*

Registro dattiloscritto con 61 verbali di riunioni del Commissariato centrale e allegati.

7. Registro dei verbali delle riunioni *1961 apr. 12 - 1963 ott. 2*

Registro manoscritto e dattiloscritto con 63 verbali di riunioni del Commissariato centrale, con minute e allegati in forma di carte sciolte.

BUSTA 46

8. Registro dei verbali delle riunioni *1963 ott. 16 - 1965 dic. 8*

Registro manoscritto e dattiloscritto con 57 verbali di riunioni del Commissariato centrale Asci e un verbale della riunione straordinaria congiunta dei Commissariati centrali Asci e Agi del 23 gennaio 1965.

9. "Allegati riunioni Commissariato centrale" *1964 nov. 11 - 1968 apr. 7*

Allegati ai verbali delle sedute del Commissariato centrale Asci: verbali in minuta, relazioni diverse, documenti contabili (preventivi e consuntivi), nomine e onorificenze, registrazioni di unità, carteggi.

BUSTA 47

10. Registro dei verbali delle riunioni *1965 dic. 18 - 1968 mag. 13*

Registro manoscritto e dattiloscritto con 42 verbali di riunioni del Commissariato centrale Asci e un verbale della riunione straordinaria congiunta dei Commissariati centrali Asci e Agi del 18 aprile 1965. "Relazioni attività Commissariati regionali al Commissariato centrale 1966-1967", per le regioni Piemonte, Veneto, Friuli-Venezia Giulia, Lombardia; verbale e documentazione relativi alla "Riunione Centrale/Regionali" tenuta a Roma il 3-4 dicembre 1966; una copia de «La traccia», 4 ottobre 1967.

A p. 298, annotazione [del segretario Sorrentino]: "Annullate le n. 15 pagine in bianco dalla p. 284 alla p. 298. Roma 13 agosto 1968".

BUSTA 48

11. "Allegati ai verbali del Commissariato centrale" *1968 giu. 1 - 1969 nov. 10*

Allegati ai verbali delle sedute del Commissariato centrale Asci: verbali in minuta, relazioni diverse, documenti contabili (preventivi e consuntivi), nomine e onorificenze, registrazioni di unità, carteggi.

12. Registro dei verbali delle riunioni *1968 giu. 1 - 1970 giu. 14*

Registro manoscritto e dattiloscritto con 25 verbali delle riunioni del Commissariato centrale Asci e un verbale dei Commissariati centrali Asci e Agi del 20 dicembre 1969.

BUSTA 49

13. "Allegati ai verbali del Commissariato centrale" *1969 dic. 20 - 1972 gen. 30*

Allegati ai verbali delle sedute del Commissariato centrale Asci: verbali in minuta, relazioni diverse, documenti contabili (preventivi e consuntivi), nomine e onorificenze, registrazioni di unità, carteggi.

14. Registro dei verbali delle riunioni *1970 lug. 8 - 1972 ott. 1*

Registro manoscritto con 22 verbali delle riunioni del Commissariato centrale Asci e 2 verbali dei Commissariati centrali Asci e Agi (23-24 gennaio 1971 e 13 febbraio 1972). Nomine e registrazioni unità; una copia della Convenzione assicurativa infortuni stipulata tra Asci e Assicuratrice italiana (delegataria); appunti riunione Commissariato centrale e Commissari regionali.

Mancante il verbale del 19 luglio 1970.

BUSTA 50

15. Registri dei verbali delle riunioni

1972 nov. 26 - 1974 apr. 21

Registro manoscritto con 12 fra verbali di riunioni del Commissariato centrale Asci e dei Commissariati centrali Asci e Agi; registro dattiloscritto con 10 verbali di riunioni del Commissariato centrale Asci e dei Commissariati centrali Asci e Agi. "Foglio di collegamento regionale Agi-Asci" (6 novembre 1973; 2 febbraio 1974; 6 marzo 1974; 2 aprile 1974) con materiale inerente i lavori per la fusione delle due associazioni.

Il registro manoscritto prosegue con i verbali del Comitato centrale Agesci (forse in forma di bozze).

sottoserie 2.

Ufficio di presidenza, 1968 - 1970 (quaderno 1)

BUSTA 50

1. Verbali delle riunioni dell'ufficio di presidenza

1968 lug. 16 - 1970 lug. 8

Quaderno. Sulla copertina "Un polemico quadernino".



Osvaldo Monass parla ai partecipanti a un campo di formazione capi branca rover, anni '50

Serie 3. Carteggi di commissari centrali e capi scout, 1943 - 1973 (fasc. 25)

Alcuni fascicoli provengono dal Centro studi Mario Mazza di Genova, dove la documentazione è stata in parte riorganizzata: si tratta in particolare dei fascicoli con la corrispondenza inviata a Salvatore Salvatori, Alessandro Salustri, Gianfranco Dosi, e del fascicolo che raccoglie il carteggio del presidente e del vicepresidente del Commissariato centrale per il periodo 1969-1972.

Confluiscono in questa sottoserie alcuni fascicoli originali riconducibili all'attività epistolare di commissari centrali e capi scout, quali Giuseppe Mira, Salvatore Salvatori, Carlo Braca, Alessandro Salustri, Gianfranco Dosi.

Una parte della corrispondenza è confluita in due sottosottoserie che rispecchiano funzioni specifiche: 1. Richieste di sovvenzioni, 2. Onorificenze.

BUSTA 51

1. Corrispondenza 1943-1951 *1943 ott. 20 - 1952 ott. 22*

Corrispondenza diversa inviata al commissario centrale presidente Osvaldo Monass; minute di lettere firmate per lo più dal commissario centrale segretario Mario Ugazio. Si segnala: lettera per la ricostituzione dell'Associazione ragazzi pionieri italiani (Arpi) con il nome di Associazione boy scouts d'Italia; elenco di commissari centrali e onorari con relativi indirizzi.

2. "Consigli generali. Commissariato centrale: corrispondenza. Circolari, noti- ziari". Carte del commissario centrale Mira *1953 - 1954*

Materiali del commissario centrale Giuseppe Mira, fra cui circolari del Commissario centrale segretario Asci, norme per il tesseramento 1954, bilancio preventivo dell'Associazione per l'anno 1954, appunto manoscritto sui rapporti fra Asci e scuola e fra Asci e Azione cattolica.

3. "Corrispondenza con scout, capi e assistenti". Corrispondenza Mira *1953 gen. 8 - 1954 dic. 21*

Richiesta e invio di informazioni e suggerimenti, auguri, partecipazioni, ringraziamenti.

4. "Corrispondenza con i commissari centrali e regionali e col presidente". Cor- rispondenza Mira *1953 mar. 18 - 1954 ott. 16*

5. Corrispondenza del presidente, poi capo scout, Salvatore Salvatori *1960 gen. 7 - 1965 mag. 11*

Corrispondenza con autorità civili e religiose e con singoli cittadini, anche non aderenti al-

l'associazione. Un carteggio con Oscar Luigi Scalfaro, sottosegretario di Stato per l'interno, riguarda l'Associazione boy scouts d'Italia, di fatto non scoutistica (gestiva tra l'altro sale da gioco); altre lettere per Scalfaro relazionano sull'attività svolta dall'Asci.

BUSTA 52

6. "Carte del commissario centrale Carlo Braca"

1963 - 1968, con carte dal 1947

Corrispondenza inviata a Carlo Braca, commissario centrale allo sviluppo, vice presidente e presidente del Commissariato centrale.

Documentazione diversa tra cui: corrispondenza del 1947 riguardante Carlo Braca; opuscolo di p. Ruggi per fondazione di nuove unità e avvicinamento adulti (1958, dattiloscritto con annotazioni manoscritte); verbale della riunione di insediamento della Commissione di studio per la guida femminile dei branchi (5 febbraio 1966) e norme transitorie per la guida femminile dei branchi; relazione del Commissariato centrale al Consiglio generale ordinario 1967 (dattiloscritto con annotazioni manoscritte).

A stampa: «La Voce repubblicana» del 2-3 febbraio 1966; «Jau!!!» n. 9, novembre 1966.

BUSTA 53

7. "Commissione di studio". Corrispondenza del commissario centrale Mira

1964 set. 18 - ott. 17

Corrispondenza del presidente Giuseppe Mira relativa alla Commissione per il piano di reclutamento e di formazione di capi adulti.

8. Corrispondenza del capo scout Alessandro Salustri

1966 - 1969

9. "Riservate (dal sett. 1968)". Carte di Giovan Battista Righetti

1968 set. 6 - 1969 set. 22

Corrispondenza e documentazione riservata.

10. Corrispondenza del presidente e del vicepresidente del Commissariato centrale

1969 nov. 18 - 1972 dic. 18

Corrispondenza con commissari centrali, regionali e provinciali e con singoli associati: richieste di dati, invio di chiarimenti e indicazioni sulla struttura associativa, la gestione di campi, singole iniziative; inviti e ordini del giorno relativi a consigli generali, riunioni della Fei, una riunione di Commissariato centrale con i regionali; materiale informativo su iniziative svolte in periferia, telegrammi e messaggi di augurio o condoglianza.

11. Corrispondenza del segretario generale Dosi per l'invio di periodici

1971 gen. 12 - 1972 dic. 11

Richiesta e invio di copie di periodici dell'associazione e di informazioni su abbonamenti.

12. Circolari e corrispondenza del segretario generale Dosi

1971 ago. 4 - 1973 mar. 15

Circolari e corrispondenza di Gianfranco Dosi, segretario generale, con i commissari centrali e regionali. Relazione del Commissariato centrale Agi al Consiglio generale del 1972.

sottoserie 1.

Richieste di sovvenzioni, 1957 - 1973 (fasc. 9)

Corrispondenza con enti pubblici e non per la richiesta di sovvenzioni.

BUSTA 54

1. Presidenza del Consiglio dei ministri

1957 ott. 12 - 1973

Corrispondenza (richiesta sovvenzioni, promemoria sulle finalità e attività dell'Asci).

2. Azione cattolica italiana

1964 giu. 24 - 1966 gen. 24

Corrispondenza (assegnazione contributo).

3. Ministero dell'interno

1964 giu. 30 - 1973 dic. 18

Corrispondenza (richiesta sovvenzioni).

4. Ministero del turismo

1964 dic. - 1973

Corrispondenza (richiesta sovvenzioni, relazioni sulle finalità e attività dell'Asci).

5. Segreteria Stato Città del Vaticano

1965 giu. 5 - 1971

Relazioni sull'attività dell'associazione negli anni 1964 e 1967 e richiesta di sovvenzioni, stato economico e bilancio Asci 1971.

6. Ministero della pubblica istruzione e Monte dei Paschi di Siena

1965 nov. 29 - 1971 lug. 12

Richiesta contributo.

7. Confederazione italiana dirigenti d'azienda

1966 feb. 4

Corrispondenza (richiesta contributo).

8. Ministero delle finanze. Lotterie

1971 giu. 24 - 1973

Corrispondenza (richiesta ammissione riparto lotterie).

9. Ministero degli affari esteri

1973 giu.

Corrispondenza (richiesta contributo).

sottoserie 2.

Onorificenze, 1971 - 1972 (fasc. 4)

Richieste e invio di onorificenze.

BUSTA 54

1. Concessione di gigli di benemerenzza *1971 dic. 16 - 1972 nov. 9*

Richieste di concessione di gigli di benemerenzza provenienti da commissariati provinciali.

2. Nomine a Lupo anziano *1972 gen. 17 - dic. 15*

Richieste e invio di distintivi.

3. Richieste di trecce di specialità *1972 apr. 5 - nov. 28*

4. Registri e rubriche onorificenze *s.d.*

Due rubriche e cinque quaderni manoscritti con l'elenco dei capi che hanno ricevuto le onorificenze dei gigli di benemerenzza di I, II e III classe, delle croci al valore e delle aquile d'argento. Modulistica per il conferimento dei gigli di beneficenza.



Campo di formazione per capi, anni '60

Serie 4. Assistenti ecclesiastici generali e centrali, 1944 - 1971 (fasc. 177)

In ordine alle direttive statutarie dell'Asci, in particolare “per corrispondere allo scopo precipuo, ovvero la formazione di buoni cattolici e buoni cittadini, l'insegnamento e la pratica della religione – base di una vera educazione – hanno il primo posto nei programmi educativi dell'Associazione, sotto la guida e il controllo dell'autorità ecclesiastica” (*Norme direttive*, editrice Fiordaliso, Roma, 1945), l'Asci prevedeva la presenza, a ogni livello associativo, di sacerdoti che vegliavano sulla formazione religiosa e morale degli iscritti stessi. A seconda dei compiti specifici loro affidati si distinguevano: assistente ecclesiastico centrale, assistenti ecclesiastici regionali, assistenti ecclesiastici di zona, assistenti ecclesiastici di gruppo, assistenti ecclesiastici di riparto.

Gli assistenti ecclesiastici erano nominati dall'autorità ecclesiastica competente i rispettivi livelli (Santa Sede, Vescovi, parroci).

Gli assistenti ecclesiastici partecipavano attivamente alla vita della struttura nella quale prestavano la loro assistenza spirituale: per questo l'assistente ecclesiastico generale e gli assistenti ecclesiastici centrali alle branche facevano parte del Commissariato centrale.

La serie comprende tutta la documentazione afferente all'attività dell'Assistente ecclesiastico generale e del suo vice e degli assistenti ecclesiastici centrali, in parte conservata in fascicoli originali. Oltre a numerosi fascicoli tematici si conserva la corrispondenza con le sedi periferiche (capi ed assistenti ecclesiastici regionali, provinciali, assistenti di gruppo ed unità), le carte dei campi scuola per assistenti, teologi e seminaristi, suddivise per singolo evento, le nomine, e la documentazione riguardante gli eventi per assistenti, organizzati in Italia o da organismi scout internazionali. Una menzione particolare riguarda la sottoserie 2 che raggruppa le carte di monsignor Macculi, Assistente ecclesiastico regionale per la Sardegna, Assistente ecclesiastico centrale della branca esploratori e vice Assistente ecclesiastico centrale sotto monsignor Cunial (forse insieme a don Luigi del Gallo).

I numeri presenti su alcuni fascicoli (apposti posteriormente alla formazione delle carte) sembrerebbero essere stati copiati da copertine originali e in alcuni casi sono rintracciabili sulle carte interne. Tali numeri sono stati considerati originali come i titoli.

sottoserie I.

Carteggi e atti, 1944 - 1969 (fasc. 53)

BUSTA 55

1. "Rinnovo facoltà. Sacra congregazione dei sacramenti. Sacra congregazione dei riti" *1944 - 1966 apr. 10*

Corrispondenza e petizioni (alla Santa Sede) relative alla concessione di speciali facoltà (celebrazione messa all'aperto e messa vespertina; celebrazione messa fuori diocesi) agli assistenti ecclesiastici (non solo italiani) da parte della Sacra congregazione dei riti e della Sacra congregazione dei sacramenti; nomine di assistenti.

2. "Rapporti con l'Azione cattolica" *1944 feb. 27 - 1960 mag. 23*

Corrispondenza relativa alla definizione dei rapporti tra Asci e Azione cattolica (lettere di dirigenti scout e responsabili di Azione cattolica); lettere del segretario dell'Istituto cattolico di attività sociale relative a tematiche giovanili. Un biglietto del 1970.

Una copia de «Il Mondo», a. V, n. 5 (207), 31 gennaio 1953; relazioni delle riunioni della Consulta generale dell'apostolato dei laici (26 gennaio, 21 febbraio e 23 maggio 1960), a stampa.

3. "Ripresa" *1944 apr. 24 - 1946 ago. 24*

Copia di lettera indirizzata a padre Ruggi da don Ferraris di Celle sulla situazione scoutistica locale (Cuneo, 28 dicembre 1943); minuta del verbale della riunione del 27 luglio 1944 sottoposto dal Cngei all'Asci; corrispondenza e numero unico relativo al I Convegno nazionale dirigenti dell'Asci (Roma, 26-30 settembre 1945, cicl.); relazione dell'Assistente ecclesiastico regionale per il Piemonte (Torino, agosto 1946). Una copia di «Passa la Gioventù», foglio di propaganda del Commissariato regionale delle Marche, a stampa; un volantino informativo sullo scoutismo del Commissariato regionale della Lombardia, a stampa.

4. "Relazioni e consigli sullo scoutismo" *1944 set. 17 - 1955 mag. 25*

Corrispondenza.

5. "Statuti" *1944 ott. 9 - 1963 apr. 30*

Corrispondenza e documentazione relativa a regolamenti e statuti; si segnalano: regolamento provvisorio e schema di statuto Age (1944); estratto norme direttive e statuto Asci (1948); proposte di riforma; statuto Asci 1957 (documentazione originale con approvazione pontificia)

6. "Federazione esploratori italiani" *1944 nov. 2 - 1959 apr. 20*

Carteggio e documentazione relativa alla Federazione esploratori italiani (Fei).

7. Concessione facoltà agli assistenti

1945 - 1951

Corrispondenza relativa alla concessione dell'uso delle speciali facoltà ecclesiastiche previste per gli Assistenti ecclesiastici dell'Asci; elenco sacerdoti cui sono concesse le facoltà.

Sulle carte n. 6. Potrebbe trattarsi della numerazione originale presente talvolta nella corrispondenza dell'Ufficio Assistenti ecclesiastici.

8. "Documenti pontifici"

1945 - 1963 dic. 31

Corrispondenza e documentazione diversa proveniente dalla Santa Sede o riguardante i rapporti tra Santa Sede e scoutismo (in particolare: copia manoscritta del discorso tenuto da papa Pio XI nei Giardini Vaticani agli esploratori, 1922; preparazione del volume *Documenti pontifici sullo Scoutismo*. Un ritaglio de «L'Osservatore Romano», 12 luglio 1952; una copia de «The Sentinel», 12 luglio 1952; una copia de «L'Osservatore Romano», 14 luglio 1952; una copia de «L'Osservatore Romano», 1 agosto 1952 (edizione francese); un ritaglio de «L'Osservatore Romano», 20 agosto 1955; una copia de «L'Osservatore Romano», 1 marzo 1958 (edizione francese); una copia de «L'Osservatore Romano», 9 maggio 1959; una copia de «L'Osservatore Romano», 31 dicembre 1963.

9. "Stampa e radio"

1945 ago. 6 - 1955 giu. 1

Corrispondenza relativa alla stampa e diffusione di pubblicazioni scoutistiche; trasmissioni radio della RAI e della Radio Vaticana dedicate agli scout (1945).

10. "Monsignor Pignedoli. Assistente ecclesiastico centrale. Consacrazione vescovile"

1945 ago. 15 - 1952 apr. 2

Corrispondenza ricevuta da monsignor Pignedoli o a lui riferibile; si segnala: offerta di un dono da parte degli scout marchigiani in occasione della sua consacrazione episcopale, 1951.

11. "Scoutismo e propaganda scout nei seminari. Vocazioni scout"

1945 ott. 23 - 1962 set. 10

Corrispondenza. Due copie di «Condor Nero», foglio di collegamento tra gli APAS (A più alto servizio - assistenti scout) dell'ottobre 1955.

12. "Giovani esploratori italiani"

1945 nov. 1 - 1958 lug. 28

Documentazione e corrispondenza relativi al Cngei e ai suoi rapporti con l'Asci; si segnala: scambio di lettere monsignor Baggio - Luigi Pirotta per udienza pontificia, 1952.

13. "Sussidi"

1945 nov. 6 - 1956 apr. 26

Corrispondenza relativa a richiesta di sussidi e fornitura di materiali scout.

14. Circolari

1945 nov. 23 - 1957 giu. 14

Circolari inviate agli assistenti ecclesiastici Asci.

Sulla copertina, a matita, di mano moderna, "Cfr. Titolario Asci n. 5".

BUSTA 57

15. "Rapporti internazionali (in genere Associazioni scoutistiche)" 1946 - 1962

Corrispondenza inviata da associazioni scout estere e destinata agli assistenti ecclesiastici dell'Asci.

16. "Iniziative"

1946 - 1963 mag. 15

Corrispondenza e relazioni relative a iniziative diverse proposte da unità scout.

17. Corrispondenza e materiali per campi scuola assistenti 1946 - 1965

Corrispondenza dell'Assistente ecclesiastico centrale per l'organizzazione e lo svolgimento dei campi scuola per assistenti; materiale degli Scouts de France per i camps d'aumôniers; appunti manoscritti di p. Ruggi d'Aragona; programmi e circolari.

A stampa: «La voce dei chierici», anno XI, n. 36, 11 settembre 1955.

18. "Corrispondenza con Assistenti ecclesiastici"

1946 - 1969

Corrispondenza e documentazione relativa a: partecipazione VI World Jamboree (1947); nomine e censimenti degli assistenti ecclesiastici (per verifiche e controlli sulla loro posizione associativa).

19. "Esploratori"

1946 mar. 29 - 1953

Corrispondenza e documentazione diversa relativa agli esploratori (lettere a e di: Mario Mazza, Oddo Tacoli, Sergio Pignedoli). Si segnalano: piano di lavoro 1950 per gli esploratori; materiale informativo Campo scuola Assistenti ecclesiastici, Colico, 24-28 agosto 1953. Due copie di «Attorno al fuoco», trimestrale del Riparto Milano XI "Cardinal Ferrari", 1951.

20. "Cavalieri S. Giorgio"

1946 apr. 25 - 1964

Corrispondenza relativa ai Cavalieri di S. Giorgio e al Masci; si segnalano: lettere di Mario Mazza e don Dante Clauser all'Assistente ecclesiastico generale; notiziari della Compagnia di Roma.

A stampa: *Inaugurazione del Centro studi Mario Mazza e Raduno di Primavera, Genova 14-15 marzo 1964* a cura del Masci, Centro studi Mario Mazza, Genova, Quaderni "La Gioiosa", 1.

A matita sulla copertina, un'altra mano ha aggiunto "Ora Masci".

BUSTA 58

21. "Richiesta udienze e varie"

1946 set. 14 - 1962 apr. 27

Corrispondenza con la Segreteria di Stato del Vaticano relativa a: richiesta e ringraziamenti per udienze papali; richiesta benedizione papale; invio doni; nomine; sussidio in favore dell'Asci.

22. "Don Oddo Tacoli. Assistente nazionale esploratori"

1946 nov. 11 - 1953 gen. 19

Corrispondenza ricevuta e inviata da don Oddo Tacoli o a lui riferibile.

23. "Esterio. Rapporti internazionali in genere"

1947 - 1959

Corrispondenza inviata da associazioni scout estere e destinata agli assistenti ecclesiastici dell'Asci. Si segnala: comunicazioni relative agli Scouts d'Europe (1959), inviate da Michel Rigal, commissario generale degli Scouts de France. Una copia di «Le Chef», rivista mensile degli Scouts de France, n. 343, feb.-mar. 1959, in francese.

24. Canti sacri e scout

1947 - 1964

Testi e spartiti di canti scout e sacri, preparati per essere utilizzati in diverse occasioni.

25. "P. Ruggi. Assistente nazionale rovers"

1948 ott. 14 - 1951 feb. 19

Corrispondenza ricevuta o inviata da padre Ruggi.

A stampa: P. Ruggi d'Aragona, *Presunto eroismo*, testo in risposta a un articolo apparso su «Candido».

26. "Quadro organico dell'Associazione"

1949 ago. 1

"Quadro organico dell'Asci", suddiviso per commissariati regionali. Per ciascuna regione sono indicati i dirigenti e gli assistenti (con indirizzi) regionali e di zona e i dati riguardanti i singoli riparti (nome, data di registrazione, sede, nominativi di capo e Assistente ecclesiastico).

Sulla copertina timbro "Asci. Ass. eccl. centrale. 1 agosto 1949".

27. "Ufficio Assistenti Ecclesiastici"

1950 - 1954

Scritti diversi, tra cui: "Asci. Commissariato centrale. D. Nobels. Il Credo. Appunti per insegnanti. Corso di religione. Roma 1950-1951"; "Corso di religione per gli Esploratori di Puglia" e "Corso di religione per la Branca rovers a cura del Commissariato regionale pugliese" (1954). Una foto b/n; sul verso: "26.VII.53. Consacrazione di Mons. Baggio. Pastorale dono dell'Asci. Opera di Josi (Piacenza)" (sono indicati inoltre i nomi degli altri religiosi ritratti); timbro "Foto attualità Giordani. Roma".

Sulla copertina compare anche "Gaetano", forse un membro del personale dipendente della segreteria.

28. "Foto"

anni 1950

Fotografie in b/n di diverso soggetto; si segnalano: foto-ricordo dell'udienza pontificia agli esploratori del commissariato romano, Vaticano, 23 aprile 1922; foto-ricordo dell'udienza pontificia a scout, forse francesi, Castelgandolfo, 9 agosto 1950; monsignor Baggio in Cile (1953); riparto scout cileno (27 aprile 1954).

BUSTA 59

29. "Pubblicazioni assistenti"

1950 ott. 17 - 1959 feb. 5

Corrispondenza relativa a pubblicazioni per assistenti ecclesiastici; si segnalano: articoli di monsignor Sebastiano Baggio (1951-52; forse pubblicati); traduzione italiana dei volumi *Scoutisme et sainteté* e *Scoutisme et religion*.

30. Don Luigi del Gallo. Corrispondenza

1951 - 1958

Corrispondenza ricevuta da don (poi monsignore) Luigi del Gallo, Assistente ecclesiastico branca Lupetti. Si segnala: cartellina "Materiale per articoli".

31. "Monsignor Baggio. Assistente ecclesiastico centrale"

1951 gen. 24 - 1954 mag. 22

Corrispondenza ricevuta e inviata da monsignor Baggio o a lui riferibile (in particolare in occasione della sua nomina ad Assistente ecclesiastico centrale). Un ritaglio de «L'Osservatore Romano» del 4 ottobre 1953, viaggio in Cile di monsignor Baggio, nunzio apostolico.

32. "Amministrazione ufficio assistenti ecclesiastici centrali"

1951 mag. 31 - 1953 mag. 31

Documentazione amministrativa relativa a: acquisto volumi; sussidi del Pontefice; servizi diversi.

33. "Rovers"

1951 giu. 1 - 1964

Corrispondenza e documentazione diversa; si segnalano: lettera di Desiderio Nobels a Sergio Pignedoli sulla figura del Capo Clan; relazione su Senior scouts e Rover scouts (2 copie); I e III Campo nazionale rover (kit distribuito ai partecipanti); rovers militari. Un estratto de «L'Osservatore della Domenica», n. 37, con l'articolo "Campo rovers ai confini d'Italia. Una scuola di vita" riferito al I Campo nazionale rover (Val Campo di Dentro, San Candido, 11-22 agosto 1922, con foto).

34. "Rapporti con famiglie e ordini religiosi"

1951 set. 9 - 1952 gen. 11

Corrispondenza relativa a sedi scout; "Progetto di convenzione tra il Commissariato centrale Asci e la Società Salesiana" (datt.). Una copia di «Fiori Serafici», foglietto mensile per le vocazioni cappuccine missionarie della provincia di Bologna, anno XXI, n. 1, gennaio 1953.

35. "Commissariato centrale"

1951 ott. 1 - 1957

Corrispondenza e documentazione diversa relativa a: Commissariato centrale Asci (organigramma 1952); Boy Scout International Bureau (organigramma 1952); elenchi commissari e assistenti ecclesiastici regionali; Consiglio generale 1957 (Linee programmatiche di governo e attività 1957-1958). Una copia de «Il Piccolo», foglio mensile dell'Associazione Cardinal Ferrari, Milano, anno XXXVI, n. 5, maggio 1975.

36. "Scautismo di padre Tolmino Zelli" 1951 dic. 5 - 1952 mar. 8
Corrispondenza e documentazione relativa alla pubblicazione del volume *Scautismo* di p. Tolmino Zelli (prima e seconda edizione). Due ritagli da «L'Avvenire d'Italia» dell'11 maggio 1952.

BUSTA 60

37. "Documenti vari" 1952
Moduli relativi alla concessione dell'uso delle speciali facoltà ecclesiastiche previste per gli assistenti ecclesiastici dell'Asci (non compilati); documentazione relativa alla XII National conference of diocesan scout chaplains, tenutasi a San Francisco il 16 e 17 aprile 1952.

38. "Lupetti" 1952 - 1953
Corrispondenza e documentazione diversa relativa ai lupetti; si segnala: lettere a don Luigi del Gallo; Boletin de informacion della Oficina Internacional de los Boy Scouts, 1952.

39. "Consiglio generale" 1952 - 1953 feb. 24
Circolari e relazioni diverse relative al Consiglio generale.

40. "Vocazioni dallo scautismo" 1952 gen. 25 - 1965 dic. 28
Corrispondenza di don Annunzio Gandolfi in merito a un censimento ed una statistica sulle vocazioni di scout allo stato ecclesiastico e religioso, schede compilate da religiosi scout o ex-scout, copie di «Condor Nero», foglio di collegamento tra gli APAS (A più alto servizio - assistenti scout), lettera di richiesta a padre Moro per uno studio sulle vocazioni. Annotazione sulla copertina: "D. Luigi".

BUSTE 60 - 61

41. Monsignor Cunial. Assistente ecclesiastico centrale 1953 - 1968
Corrispondenza inviata e ricevuta da monsignor Ettore Cunial e dai vice assistenti ecclesiastici centrali, don Luigi del Gallo e monsignor Antonio Macculi, con assistenti ecclesiastici regionali e provinciali e locali, commissariati regionali, singoli capi, istituti scolastici religiosi e parrocchie; nomine; documentazione relativa al documentario sull'Asci (messa in onda prevista per il 12 febbraio 1955 per la Radio Vaticana). Una foto b/n raffigurante alcuni esploratori che costruiscono un ponte; sul verso, timbro "Vasari-Roma"; una foto b/n raffigurante una coppia di sposi che passa sotto i guidoni tenuti da alcuni esploratori; sul verso: "A monsignor Antonio Macculi in segno di filiale affetto nel Signore. Emilio e Lucia [illeg.] Uggiano 26-12-1957".

BUSTA 61

42. "Nomine Assistenti Ecclesiastici centrali. Vice Assistenti ecclesiastici centrali" 1954 ott. 6 - 1969 nov. 24

Corrispondenza con la Segreteria di Stato del Vaticano e lettere di nomina a Assistente e vice Assistente ecclesiastico centrale dell'Asci (padre Ruggi d'Aragona, monsignor Macculi, monsignor Del Gallo, padre Moro, padre Giorgio Berardi, Franco Teani, don Annunzio Gandolfi).

43. "Corrispondenza internazionale. CISC (oppure Segreteria di Stato per B.A. all'estero)" 1955 - 1969

Corrispondenza relativa a temi internazionali; si segnala: carteggio con la Segreteria di Stato del Vaticano; carteggio con la Conference internationale du scoutisme catholique; carteggio e relazioni su scautismo e America Latina.

44. "Foto di Sua Santità Giovanni XXIII" circa 1958

Album con fotografie di Angelo Giuseppe Roncalli, cardinale patriarca di Venezia, poi papa Giovanni XXIII, fra gli scouts veneziani; corrispondenza relativa all'invio di fotografie del pontefice (1958).

BUSTA 62

45. "Ringraziamenti per *Scoutismo e santità*" 1960

Biglietti e lettere di ringraziamento inviati a monsignor Cunial da vescovi e arcivescovi a seguito della ricezione del volume *Scoutismo e santità* (Asci, Assistenti del Commissariato centrale, 1959, Edizioni Ancora, Roma).

46. P. Moro 1960 nov. 1 - 8

Lettere dell'Assistente ecclesiastico centrale e di padre Moro in merito alla nomina di quest'ultimo a vice Assistente centrale della branca lupetti; dattiloscritto del Commissariato regionale campano sulla santa messa per i lupetti Asci.

47. Corrispondenza servizio stampa Asci/Assistente ecclesiastico 1961 mag. - 1962 giu. 2, con un doc. del 1967

Si segnalano: circolari del responsabile stampa AE, Piero Pintus, relative alla nomina dell'Assistente corrispondente; lettere di Ettore Cunial in occasione della Giornata nazionale dello scautismo; relazione della riunione del Collegio assistenti AGI (maggio 1961); una lettera a Cunial (1967); relazione sul convegno "I giovani e la loro educazione" tenutosi a Palazzo Serbelloni di Milano (ma s.d.).

48. "VI Campo nazionale esploratori" 1962

Documentazione diversa (o.d.g. e Notiziario n. 2, in più copie; dépliant di presentazione)

relativa al VI Campo nazionale esploratori, tenutosi sul Monte Amiata, località Castel del Piano, 18-27 luglio 1962.

A stampa: «L'Esploratore», n. 3, marzo 1962, nn. 7-10, luglio 1962.

Su questo campo si vedano: in questa stessa serie, alla sottoserie Carte di monsignor Antonio Macculi, fasc. 3; e nella serie 9 Branca esploratori, sottoserie 7 Altri documenti, fasc. 1.

49. "Vocazioni ecclesiastiche religiose nell'Asci" *circa 1962 - 1963*

Schede delle vocazioni ecclesiastiche e religiose nell'Asci, suddivise per regioni, da spedire con i censimenti.

50. "Seminaristi ex scouts. Corrispondenza" *1964 - 1965 mar. 31*

Si segnalano: lettere di invito e risposte in merito alla partecipazione al Campo nazionale Rover del 1964.

51. "Traduzioni discorso Paolo VI" *1964 - 1967*

Due copie de «L'Osservatore Romano» del 17-18 agosto 1964, in italiano e una copia in francese (edizione settimanale) del 28 agosto 1964 e traduzione in tedesco del discorso del papa Paolo VI ai Rovers; discorso di papa Paolo VI agli Scouts de France, 12 marzo 1967.

52. "Indirizzario assistenti" *s.d.*

Quaderno contenente l'indirizzario degli assistenti Asci (forse parziale), suddiviso per regioni, con l'indicazione delle unità in cui gli assistenti prestano servizio.

Nel quaderno è contenuta una lettera del 1972, indirizzata a "Don Giorgio" [Basadonna].

53. "Canti: 1) Messa scouts. 2) Signore nella notte di Passione" *s.d.*

Spartito e testo delle canzoni "Signore nella notte di Passione" e "Ascolta Te la voce del mio cuore".

sottoserie 2.

Carte di monsignor Antonio Macculi, 1949 - 1970 (fasc. 5)

Monsignor Antonio Macculi fu Assistente ecclesiastico regionale per la Sardegna (1957-1963), Assistente ecclesiastico centrale della branca esploratori (1961-1970), e vice Assistente ecclesiastico centrale sotto monsignor Cunial (forse insieme a don Luigi del Gallo), indicativamente negli anni 1957, 1958, 1961, 1965, 1966.

BUSTE 63 - 65

1. "Deposito Macculi" *1949 - 1970*

Corrispondenza, materiali di lavoro e documentazione diversa di Antonio Macculi, riferibile

in particolare alla sua carica di Assistente ecclesiastico della Branca esploratori; si segnalano: convocazioni e verbali della pattuglia nazionale esploratori, appunti manoscritti, verbali delle riunioni degli assistenti centrali, relazioni su "Situazione numerica e qualitativa dell'Asci", relazione dell'Assistente ecclesiastico centrale, monsignor Cunial, sullo sviluppo dello scautismo (1960), verbale della riunione del Consiglio generale Asci del 19-20 marzo 1960, riflessioni sui rapporti tra Asci e diocesi, promemoria di padre Moro e Gino Armeni per l'assistente centrale Asci; proposte per la nuova stesura di alcuni articoli delle direttive Asci per la Branca esploratori (1963), rassegna stampa (1955-1957).

9 fotografie b/n, raffiguranti alcuni ecclesiastici in visita a un riparto di esploratori. Sul verso timbro "B. Palomba. Studio artistico fotografico Torre del Greco", foto b/n, alcune del Commissariato regionale d'Egitto.

A stampa: «L'Osservatore Romano», 8-9 maggio 1959; «Il Quotidiano», 30 novembre 1960; «La Torre» quindicinale di Torre del Greco, 10 febbraio 1965; pubblicazioni e bollettini dei clan: Trieste VI "Falchi delle vette" e "Fedele Bressi" di Rieti; dei gruppi Torino XXIV, Roma LXXI, Verbania I e della sezione "Tre pini" (Associazione Esploratori Cattolici); bollettino del Commissariato regionale tridentino anno IX, n. 4-12; prove di stampa di disegni per un volume (forse Esperienze scout); fotocopie di «Estote Parati» relative alla catechesi in Branca esploratori; programmi annuali di religione per riparti; materiale del XII World Jamboree 1967, USA; testo di "Un messaggio educativo per lo Scoutismo", in fotocopia.

BUSTE 66 - 67

2. "Sardegna"

1952 - 1963

Corrispondenza e documentazione diversa dell'Assistente ecclesiastico regionale per la Sardegna, monsignor Pier Raimondo Calvisi (1952-1957), relativa al Commissariato regionale sardo e alla vita scautistica della regione, con lettera di trasmissione al successore, monsignor Antonio Macculi (1957-1963); corrispondenza e documenti relativi al Commissariato regionale sardo; si segnalano: lettere dalla Sardegna al commissario regionale Mario Quintiliani e a monsignor Macculi, indirizzario dirigenti regionali, appunti manoscritti di Macculi, materiali di lavoro, circolari, materiali relativi a incontri scout tenutisi nella regione, relazione manoscritta sulla storia dello scautismo in Sardegna, a firma Davide Bandino, relazione del Commissariato regionale sardo agli arcivescovi e vescovi della Sardegna in occasione della riunione episcopale della regione (febbraio 1961), a firma monsignor Macculi e Gavino Pala, commissario regionale.

BUSTA 67 BIS

3. Campo nazionale Esploratori 1962. Assistenti ecclesiastici centrali. Branca Esploratori. Monsignor Macculi

1961 - 1962

Corrispondenza e documentazione diversa di monsignor Antonio Macculi relativa al VI Campo nazionale esploratori tenutosi in località Castel del Piano sul Monte Amiata dal 18

al 27 luglio 1962. Si segnala: rassegna stampa; stemma metallico del campo; materiale a stampa; circolari; relazioni (anche manoscritte); materiale per Assistenti ecclesiastici. Su questo campo si vedano: in questa stessa serie, alla sottoserie I Carteggi e atti, fasc. 48; e nella serie 9 Branca esploratori, sottoserie 7 Altri documenti, fasc. 1.

4. *Bozze volume I Fioretti di San Francesco* s.d.
Dattiloscritto (correzioni manoscritte) delle bozze del testo *I fioretti di S. Francesco* di padre Moro. Sulla busta: "Rev.mo Mons. Antonio Macculi", forse destinatario della copia.

5. "Canti" s.d.
Testi di canzoni scouts e non.
Nota manoscritta "A Mons. Macculi. Canti per campo scuola AA. EE. 3a puntata. G.".

sottoserie 3.

Rapporti con le sedi periferiche, 1945 - 1964 (fasc. 58)

I fascicoli di questa serie contengono carteggio fra l'ufficio dell'Assistente ecclesiastico centrale e singoli scout, riparti e assistenti ecclesiastici periferici delle diverse province.

BUSTA 68

- | | |
|--|-----------------------------|
| 1. "Bologna" | 1946 mar. 28 - 1962 feb. 18 |
| 2. Bolzano | 1957 ott. 19 - 1960 nov. 15 |
| 3. "Brescia" | 1946 nov. 12 - 1961 mag. 17 |
| 4. "Brindisi" | 1948 nov. 13 - 1960 mar. 7 |
| 5. "Cagliari" | 1946 ott. 26 - 1961 feb. 17 |
| 6. "Caltanissetta" | 1949 mag. 18 |
| 7. "Campobasso" | 1947 gen. 4 - 1957 set. 3 |
| 8. "Caserta" | 1945 ago. 26 - 1952 mar. 28 |
| 9. "Catania" | 1946 mag. 10 - 1962 nov. 4 |
| 10. "Catanzaro" | 1945 lug. 9 - 1952 feb. 21 |
| 11. "Chieti e Istonio"
Vasto, allora Istonio. | 1947 mar. 20 - 1956 nov. 21 |

12. "Como" *1945 nov. 9 - 1956 ott. 27*
13. "Cosenza" *1953 feb. 5 - 1960 set. 3*
14. "Cremona" *1945 ott. 6 - 1952 giu. 24*
15. "Cuneo" *1946 mag. 22 - 1955*
16. "Ferrara" *1947 mar. 11 - 1950 set. 16*
17. "Firenze" *1945 dic. 3 - 1964 feb. 6*
18. "Foggia" *1947 mag. 3 - 1960 giu. 10*
- BUSTA 69
19. "Forlì" *1947 mar. 7 - 1961 lug. 1*
20. "Frosinone" *1948 giu. 11 - 1950 apr. 27*
21. "Genova" *1947 - 1961*
22. "Gorizia e Gradisca" *1946 giu. 7 - 1950 dic.*
23. "Grosseto" *1947 mar. 23 - 1953 mar. 25*
25. "L'Aquila" *1948 giu. 20 - 1956 set. 6*
24. "La Spezia. Luni-Sarzana-Brugnato" *1946 mar. 20 - 1960 dic. 29*
26. "Latina" *1947 mar. 4 - 1950 nov. 21*
27. "Lecce" *1947 mar. 22 - 1961 set. 12*
28. "Livorno" *1946 feb. 12 - 1959 apr. 25*
29. "Lucca" *1946 giu. 3 - 1961 giu. 30*
30. "Macerata" *1947 mag. 31 - 1960 lug. 15*
31. "Mantova" *1946 nov. 3 - 1949 giu. 12*

32. "Massa Carrara" *1947 gen. 11 - mar. 22*

33. "Matera" *1953 mar. 9 - 1961 giu. 24*

34. "Messina" *1947 set. 30 - 1960 set. 16*

BUSTA 70

35. "Milano" *1946 dic. 4 - 1961 lug. 31*

36. "Modena" *1946 nov. 21 - 1959 lug. 30*

37. "Napoli" *1945 lug. 10 - 1962 feb. 14*

38. "Novara" *1949 gen. 17 - 1950 dic. 17*

39. "Nuoro" *1946 ott. 20 - 1953 lug. 27*

40. "Padova" *1947 gen. 9 - 1957 dic. 18*

41. "Palermo" *1949 giu. 27 - 1960 nov. 21*

42. "Parma" *1946 mag. 14 - 1960 set. 19*

43. "Pavia" *1953 apr. 1 - giu. 21*

BUSTA 71

44. "Perugia" *1947 feb. 14 - 1961 mag. 23*

45. "Pesaro" *1945 mar. 21 - 1959 apr. 28*

46. "Pescara" *1955 feb. 5 - 1960 nov. 14*

47. "Piacenza" *1946 dic. 12 - 1954 dic. 18*

48. "Pisa" *1950 dic. 13 - 1959 dic. 11*

49. "Pistoia. Prato" *1947 mar. 28 - 1958 giu. 18*

50. "Potenza" *1947 mar. 7 - 1961 ago. 26*
 Una foto b/n raffigurante due esploratori che sorreggono un compagno disabile [1954], forse da Melfi.
51. "Ravenna" *1949 feb. 25 - 1961 mag. 5*
52. "Sassari" *1947 gen. 18 - 1961 gen. 20*
53. "Savona. Noli" *1946 gen. 1 - 1960 ago. 19*
54. "Siena" *1947 ott. 27 - 1954 feb. 10*
55. "Taranto" *1945 ott. 10 - 1961 mar. 21*
56. "Terni. Narni" *1946 nov. 14 - 1950 nov. 30*
57. "Torino" *1945 set. 5 - 1951 nov. 18*
58. "Trapani" *1946 apr. 26 - 1961 lug. 25*

sottoserie 4.

Formazione capi, 1946 - 1970 (fasc. 29)

BUSTA 72

1. Campi scuola assistenti ecclesiastici e teologi *1951 - 1970*
 Elenchi partecipanti ai corsi per assistenti ecclesiastici e teologi tenutisi presso Bracciano e Colico, schemi di svolgimento di campi per assistenti e teologi.
 Probabilmente questi elenchi sono stati redatti in data posteriore rispetto a quella del campo.
2. Campo scuola internazionale assistenti. Engelberg 9-14 agosto 1954
1953 dic. 19 - 1954 lug. 19
 Circolare ai collaboratori dell'ottavo campo internazionale per assistenti tenuto a Engelberg (Svizzera) dal 9 al 14 agosto 1954, programma, corrispondenza.
3. Campo scuola d'informazione per assistenti ecclesiastici. Bracciano 30 agosto-4 settembre 1954
1954 mar. 21 - set. 25
 Programma, adesioni, richieste di informazioni, elenco dei partecipanti.

4. "Campo scuola assistenti ecclesiastici. Linguaglossa (Catania) 20-25 giugno 1955" *1954 dic. 20 - 1955 giu.*

Corrispondenza di carattere organizzativo, programma, moduli di adesione compilati, elenco dei partecipanti, riepilogo delle spese, ricordi di padre Ruggi sul campo.

5. "Campo scuola per assistenti ecclesiastici Veneto. Villa Fietta 29 agosto-2 settembre 1955" *1955 lug. 3 - 1956 mar. 1*

Corrispondenza di carattere organizzativo, programma del campo ed elenco dei partecipanti.

6. "Campo scuola per assistenti ecclesiastici. Cerqua Palmata (Assisi) 20-25 agosto 1956" *1956 apr. 29 - ago. 14*

Corrispondenza di carattere organizzativo, moduli d'iscrizione e programma del campo.

7. Campo scuola per assistenti ecclesiastici. Colico, 26-31 agosto 1957

post 1957 ago. 31

Moduli nominativi dei partecipanti con attestazione e giudizi del capo campo.

8. Campo scuola per assistenti ecclesiastici. Bracciano, 1-5 settembre 1958

1958 lug. 21 - set. 3

Lettera di convocazione e corrispondenza di carattere organizzativo, programma per le sessioni giornaliere, elenchi e schede dei partecipanti, materiali per le attività del campo.

9. "Campi assistenti teologi". Corrispondenza, modulistica

1958 set. - 1970 ago. 14

Corrispondenza e promemoria relativi a diversi campi scuola, esempi di programmi e di orari; moduli di iscrizione ai campi scuola non compilati.

10. Campo scuola per assistenti ecclesiastici. Nicolosi 29 agosto-3 settembre 1958

1958 set. 3 - 16

Corrispondenza di carattere organizzativo e programma del campo.

BUSTA 73

11. Campo scuola per assistenti ecclesiastici. Bracciano, 24-29 agosto 1959

1959 lug. 30 - ago. 19

Cartoline di adesione e corrispondenza, elenco dei partecipanti, programma per le sessioni giornaliere. Annotazione sul fascicolo: "Non è stato attuato".

12. Campo scuola per assistenti ecclesiastici. Bracciano, 5-10 settembre 1960

1960 lug. 28 - set. 14

Lettera di convocazione, cartoline di adesione e corrispondenza di carattere organizzativo, elenchi e schede dei partecipanti, suddivisi per squadriglie, documentazione contabile.

13. Campo scuola per assistenti ecclesiastici. Bracciano, 4-9 settembre 1961

1961 giu. 4 - set. 23

Schede di adesione e corrispondenza organizzativa, elenco dei partecipanti, schema orario generale, documentazione contabile.

14. Campo scuola per assistenti ecclesiastici. Bracciano, 3-7 settembre 1962

1962 ago. 2 - 24

Corrispondenza per la partecipazione al campo.

Annotazione sul fascicolo: "Non si è tenuto per mancanza di adesioni sufficienti".

15. Campo assistenti ecclesiastici. Bracciano, 28 settembre - 2 ottobre 1964

1958 - 1964

Corrispondenza, elenco partecipanti, moduli di iscrizione, richiesta di credenziali viaggio, programmi, libretto dei canti; proposte di sessioni e vecchi programmi di campi (1958-1961).

16. Campo scuola per assistenti ecclesiastici. Bracciano, 1-7 settembre 1963

1963 ago. 24 - 29

Annotazione sul fascicolo: "Non effettuato".

17. Contabilità campi assistenti e teologi

1964 - 1968

Rendiconto finanziario relativo ai Campi assistenti e teologi tenuti a Bracciano e Colico nel 1965 e 1966 e al Convegno nazionale assistenti tenutosi presso il Centro Internazionale Pio XII di Rocca di Papa dal 23 al 25 giugno 1965; ricevute per "Antimension", rendiconti di campi tenuti Colico e Bracciano nel 1968.

18. "Campo teologi e seminaristi. Bracciano 20-25 settembre 1965"

1965 mar. 18 - ott. 22

Corrispondenza, moduli di iscrizione, programma orario e rendiconto amministrativo relativi al campo per teologi, seminaristi e assistenti ecclesiastici scout tenutosi a Bracciano dal 20 al 25 settembre 1965 (responsabile Piero Forti).

BUSTA 73 BIS

19. "Campo teologi e seminaristi. Colico. 29 agosto-4 settembre 1965"

post 1965 ott. 11

Relazione sullo svolgimento del Campo per teologi e seminaristi svoltosi a Colico dal 29 agosto al 4 settembre 1965 (responsabile Virginio Balestrini).

20. "Campo teologi. Colico. 4-11 settembre 1966" *1966 mar. 24 - post set. 11*

Relazione sul Campo teologi tenutosi a Colico dal 4 al 11 settembre 1966 (responsabile Alfredo Berrini).

21. "Circolari F.C. e Campi scuola A.E." *1966 lug. 28 - 1967 gen. 31*
Circolari di accompagnamento ai moduli di iscrizione ai campi scuola assistenti di Colico e Bracciano.
22. "Campo teologi-seminaristi. Colico 10-17 settembre 1967" *1967 mar. 6 - set. 22*
Corrispondenza, elenco dei partecipanti, lettera di invito relativi al campo tenuto a Colico dal 10 al 17 settembre (responsabile Giancarlo Lombardi).
23. "Campo teologi. Bracciano, 17-24 settembre 67" *1967 ago. 28 - set. 8*
Corrispondenza e moduli di iscrizione relativi al Campo per teologi tenutosi a Bracciano dal 17 al 24 settembre 1967 (responsabili Piero Forti e don Nunzio Gandolfi).
24. "Chierici-teologi. Colico. 8-15 settembre 1968" *1968 feb. 8*
Lettera inviata da Giancarlo Lombardi, responsabile del campo.
25. "Bracciano. Campo teologi". 15-22 settembre 1968 *1968 giu. - [set.]*
Corrispondenza, moduli di iscrizione e elenco partecipanti del campo per teologi tenuto a Bracciano dal 15 al 22 settembre 1968 (responsabile Piero Forti).
26. "Campo scuola per assistenti ecclesiastici. Bracciano 21-26 settembre 1970" *1970 ago. 14 - set. 21*
Schema orario di giornata tipo per campo teologi, schema di massima, programma orario e elenco dei partecipanti al campo tenuto a Bracciano dal 21 al 26 settembre 1970, comunicazioni del Commissariato centrale sugli obiettivi dell'assistentato, sulla Branca esploratori, sul convegno commissari e assistenti regionali 1970.
27. "Campo assistenti ecclesiastici. Colico 26-31 agosto 1973" *1973 ago. 16 - dic. 27*
Corrispondenza organizzativa, programma, documentazione contabile relativa al campo tenuto a Colico dal 26 al 31 agosto 1973 (responsabile Carlo Valentini).
28. "Campo assistenti ecclesiastici - Microconvegno catechesi. Bracciano 3-8 settembre 1973" *1973 ago. 28 - dic. 31*
Programma del corso tenuto a Bracciano dal 3 all'8 settembre 1973, rendiconto, documentazione contabile.
29. "Campo assistenti. 25-30 agosto 1974 Colico" *1974 feb. 20 - ago.*
Corrispondenza, elenco degli iscritti. Campo non tenuto.

sottoserie 5.

Nomine degli assistenti ecclesiastici nelle strutture territoriali, 1944 - 1971 (fasc. 24)

I. Regionali, 1944-1971

BUSTA 74

1. "Nomine e conferme di assistenti 1944-1950". Italia settentrionale

1944 - 1949

Corrispondenza e moduli vescovili di nomina degli assistenti ecclesiastici delle regioni: Piemonte; Lombardia; Liguria; Veneto; Venezia Giulia; Venezia Tridentina; Emilia; Romagna; Toscana.

2. "Nomine e conferme di assistenti 1944-1950". Italia centro-meridionale e isole

1945 - 1952, con una lettera del 1925

Corrispondenza e moduli vescovili di nomina degli assistenti ecclesiastici delle regioni: Marche; Umbria; Lazio; Campania (una lettera del 1925 dalla Curia metropolitana di Sorrento); Puglia; Sicilia; Sardegna; Calabria (vuoto); Egitto.

3. Nomine assistenti ecclesiastici regionali. Parte generale

1952 - 1968

Corrispondenza relativa alle nomine a Assistente ecclesiastico regionale dell'Asci (con lettera di nomina e risposta), suddivisa per regioni: Piemonte; Trentino; Umbria; Veneto; Friuli-Venezia Giulia; Sicilia; Toscana; Lucania; Lombardia; Liguria; Campania; Marche; Sardegna; Puglia; Abruzzo; Emilia-Romagna; Valle d'Aosta; Lazio.

4. "Piemonte"

1958 - 1967

Corrispondenza e moduli vescovili di nomina degli assistenti ecclesiastici della regione.

5. "Lombardia"

1957 - 1969

Corrispondenza, elenchi e moduli vescovili di nomina degli assistenti ecclesiastici della regione.

BUSTA 75

6. "Veneto"

1957 - 1969

Corrispondenza e moduli vescovili di nomina degli assistenti ecclesiastici della regione.

7. "Trentino" 1957 - 1967
Corrispondenza e moduli vescovili di nomina degli assistenti ecclesiastici della regione.

8. "Friuli-Venezia Giulia" 1957 - 1968
Corrispondenza e moduli vescovili di nomina degli assistenti ecclesiastici della regione.

9. "Liguria" 1957 - 1969
Corrispondenza e moduli vescovili di nomina degli assistenti ecclesiastici della regione.

10. Emilia Romagna 1957 - 1968
Corrispondenza e moduli vescovili di nomina degli assistenti ecclesiastici della regione.

11. Toscana 1957 - 1959
Moduli vescovili di nomina degli assistenti ecclesiastici della regione.

12. Marche 1957 - 1968
Corrispondenza e moduli vescovili di nomina degli assistenti ecclesiastici della regione.

13. Umbria 1959 - 1967
Corrispondenza e moduli vescovili di nomina degli assistenti ecclesiastici della regione.

14. "Lazio" 1952 - 1968
Corrispondenza e moduli vescovili di nomina degli assistenti ecclesiastici della regione.

15. "Abruzzo" 1957 - 1969
Corrispondenza e moduli vescovili di nomina degli assistenti ecclesiastici della regione.

BUSTA 76

16. "Campania" 1958 - 1967
Corrispondenza e moduli vescovili di nomina degli assistenti ecclesiastici della regione.

17. Molise 1957 - 1969
Corrispondenza e moduli vescovili di nomina degli assistenti ecclesiastici della regione.

18. "Puglie" 1956 - 1969
Corrispondenza e moduli vescovili di nomina degli assistenti ecclesiastici della regione.

19. "Lucania" 1957 - 1971
Corrispondenza e moduli vescovili di nomina degli assistenti ecclesiastici della regione.

20. "Calabria" 1952 - 1967
Corrispondenza e moduli vescovili di nomina degli assistenti ecclesiastici della regione.

21. "Sicilia" 1957 - 1969
Corrispondenza e moduli vescovili di nomina degli assistenti ecclesiastici della regione.

22. "Sardegna" 1957 - 1969
Corrispondenza e moduli vescovili di nomina degli assistenti ecclesiastici della regione.

2. Provinciali, 1961

23. Nomina assistenti provinciali 1961
Circolari relative alla nomina degli assistenti provinciali dell'Asci; elenchi scadenza assistenti, suddiviso per regioni.

3. Esteri, 1954-1966

24. "Africa" 1954 gen. 9 - 1966 lug. 26
Corrispondenza e moduli di nomina degli assistenti ecclesiastici operanti in Egitto (Commissariati provinciali e di zona e gruppi scout de Il Cairo, Porto Said, Alessandria) e Libia (Tripoli).

sottoserie 6.

Convegni e incontri, 1945 - 1965 (fascc. 8)

BUSTA 77

1. Convegni assistenti 1945 - 1960
Corrispondenza relativa all'organizzazione e alla gestione di convegni per assistenti ecclesiastici Asci; programmi, relazioni.
Sulle carte n. 8. Potrebbe trattarsi dell'originale numerazione della corrispondenza dell'Assistente ecclesiastico.

2. "Per il Convegno Assistenti ecclesiastici 1965" 1957 - 1964
Documentazione diversa relativa alla Session Nationale des Aumôniers Diocésaines des Scouts et des Guides de France del dicembre 1957 e a quella del luglio 1964 (forse utilizzata per il I Convegno Assistenti Ecclesiastici tenutosi a Roma, 23-25 giugno 1965).

3. "I Convegno nazionale Assistenti ecclesiastici" 1964 gen. 27 - 1965 giu. 22
Documentazione diversa (programma, relazioni) relativa al I Convegno assistenti ecclesiastici dell'Asci, tenutosi a Rocca di Papa dal 23 al 25 giugno 1965; elenco partecipanti.

4. Relazioni

circa 1965

Relazioni, in più copie, presentate al I Convegno assistenti ecclesiastici Asci di Rocca di Papa (1965); si segnalano: "Parrocchia e scoutismo", di don Italo Pagani, assistente del gruppo Asci Milano XXII, (preparata per il Convegno regionale degli AA. EE. dell'Asci della Lombardia); "Responsabilità dell'Assistente ecclesiastico di fronte ai valori naturali e soprannaturali che lo scoutismo stimola maggiormente a considerare" di padre J. B. Bagot, assistente Rangers degli Scouts de France; studio di gruppo sul Campo scuola, con disegni sul tema "I segni nella liturgia".

5. Azione cattolica italiana. Assemblea nazionale 1970

1970 set.

Documentazione diversa (relazioni, regolamenti, materiali di lavoro) prodotta in occasione della assemblea nazionale dell'Azione cattolica italiana, tenutasi alla Domus Pacis di Roma, 24-27 settembre 1970.

6. Assemblee della Consulta generale dell'apostolato dei laici

1972 apr. 6 - 1973 gen. 27

Verbale dell'Assemblea generale del 4 dicembre 1971; documentazione relativa alla preparazione dell'Assemblea della Consulta generale dell'apostolato dei laici tenutasi a Roma presso la Domus Mariae il 15 aprile 1972; breve sintesi dei lavori dell'assemblea del 27 gennaio 1973.

7. Libretti assistenti per Convegno

s.d.

Figura e funzioni dell'Assistente durante un Convegno (non identificato).

8. Convegno sulla figura del Capo

s.d.

Materiale dattiloscritto, rivolto agli assistenti ecclesiastici, prodotto in occasione di un Convegno (non identificato), tenutosi a Roma.

sottoserie 7.

Incontri internazionali, 1947 - 1967 (fasc. 15)

BUSTA 78

1. Congressi e convegni internazionali

1945 - 1957

Corrispondenza e materiale relativo a congressi e convegni internazionali; si segnalano: VI World Jamboree (1947); Réunion internationale de dirigeants scouts catholique (Lussem-

burgo, 12-15 marzo 1948); Rover moot (Norvegia, 1949 e Kandersteg, 1953); VII World Jamboree (Bad Ischl, 1951); IV Congrès du Bureau international catholique de l'enfance (Costanza, 4-9 maggio 1953); VIII World Jamboree (Niagara-on-the-lake, 1955); IX World Jamboree (Sutton-Coldfield, 1957, con schede degli Assistenti ecclesiastici partecipanti).

A stampa: «The Scout», n. 1961, vol. XLI, 22 novembre 1945 e n. 2094, vol. XLIII, 10 giugno 1948.

Su alcune delle carte "7"; potrebbe trattarsi dell'originale numerazione della corrispondenza dell'Assistente ecclesiastico.

2. "VI Conferenza scoutismo cattolico. Londra 1951" 1951 - 1952 dic. 29

Corrispondenza e documentazione relativa alla VI Conferenza dello scoutismo cattolico svoltasi a Londra, Gilwell Park, dal 15 al 17 giugno 1951.

3. "VII Conferenza internazionale dello scoutismo cattolico"

1951 ago. 28 - 1953 mar. 21

Corrispondenza e documentazione diversa (programma, relazioni, questionari) relativa alla VII Conferenza internazionale dello scoutismo cattolico tenutasi a Roma dal 5 all'8 giugno 1952 (la corrispondenza è inviata a monsignor Baggio); una foto b/n raffigurante papa Pio XII e gli scout in udienza, forse partecipanti alla conferenza; sul verso timbro "Pontificia fotografia G. Felici".

4. "VII Conférence scoutisme catholique 1952"

1952

Documentazione diversa (relazioni, questionari), forse appartenuta a p. Ruggi, relativa alla VII Conferenza internazionale dello scoutismo cattolico tenutasi a Roma dal 5 all'8 giugno 1952; una foto b/n raffigurante papa Pio XII e gli scout in udienza, forse partecipanti alla conferenza (sul verso timbro "Pontificia fotografia G. Felici"); un ritaglio de «L'Osservatore Romano» del 14 luglio 1952; una copia de «L'Osservatore Romano» del 7 giugno 1952.

5. "VIII Conferenza internazionale dello scoutismo cattolico"

1952 giu. 26 - 1955 gen. 25

Corrispondenza relativa alla VIII Conferenza internazionale dello scoutismo cattolico tenutasi a Strasburgo dal 29 al 31 maggio 1953 (la corrispondenza è inviata e spedita da monsignor Del Gallo). Relazione di Giuseppe Mira, rappresentante italiano con Fausto Catani e padre Ruggi d'Aragona.

BUSTA 79

6. "IX Conférence internationale scoutisme catholique. Altenberg 1954"

1954 mar. 26 - giu. 19

Documentazione diversa (cartellina di padre Ruggi con appunti manoscritti, programma, relazioni, questionari) relativa alla Conferenza, un ritaglio de «L'Osservatore Romano» del 18-19 giugno 1954.

7. "Xème Conférence internationale du scoutisme catholique"

1954 giu. 23 - 1955 giu.

Documentazione diversa (cartellina di padre Ruggi con appunti manoscritti, lettere, programma, relazioni, questionari) relativa alla X Conferenza internazionale dello scautismo cattolico tenutasi a Bruges dal 2 al 5 giugno 1955.

8. "Conferenza internazionale dello scautismo cattolico"

1955 - 1967

Documentazione diversa relativa alla Conferenza internazionale dello scautismo cattolico (vari anni, vari luoghi). Corrispondenza relativa a: "promessa da farsi a quei giovani che si dichiarano atei" (con copie di lettere, 1953); America Latina; associazioni scout in esilio; progetti di statuti della Conferenza internazionale dello scautismo cattolico.

A stampa: «El Scout Argentino», año XXIII, nr. 249-251, octubre-diciembre 1961; «RSA. Revista scout de las Americas», año XI, nr. 144, abril 1961 e año XII, nr. 128, 130 e 131, junio, agosto e septiembre 1962.

9. "XIth International catholic scouters conference. Edimburgh. 1956" *1956*

Documentazione diversa (cartellina di padre Ruggi con appunti manoscritti, programma, relazioni, questionari) relativa alla XI Conferenza internazionale dello Scautismo cattolico tenutasi a Edimburgo dal 24 al 27 maggio 1956.

BUSTA 80

10. "XII Conferencia internacional do escutismo Catolico. Fatima. 1957" *1957*

Documentazione diversa (cartellina di padre Ruggi con appunti manoscritti, programma, relazioni, questionari) relativa alla XII Conferenza internazionale dello scautismo cattolico tenutasi a Fatima dal 13 al 16 giugno 1957.

11. "XIII Conferenza. 1958. Vienna"

1958 mag. 28 - giu.

Documentazione diversa (cartellina di padre Ruggi con appunti manoscritti, programma, relazioni, questionari) relativa alla XIII Conferenza internazionale dello scautismo cattolico tenutasi a Vienna dal 28 maggio al 1 giugno 1958; due foto b/n (sul verso, di mano di padre Ruggi: "Confine austro-ungarico maggio 1958" e "Conferenza catt. 1958").

12. "Dublino. XVI Conferenza internazionale dello scautismo cattolico. Atti"

1961

Documentazione diversa (programma, relazioni, appunti manoscritti, forse di Giuseppe Benagiano) relativa alla XVI Conferenza dello scautismo cattolico tenutasi a Dublino dal 24 al 28 agosto 1961 (i delegati italiani erano Ettore Cunial, Giuseppe Mira e Giuseppe Benagiano); quattro foto b/n, forse di partecipanti alla conferenza.

13. XVI Conferenza internazionale dello scautismo cattolico, Dublino 24-28 agosto 1961 1961

Documentazione diversa (programma, relazioni; i delegati italiani erano Ettore Cunial, Giuseppe Mira e Giuseppe Benagiano).

14. "Jamboree 11 agosto 1963. Grecia" 1963

Documentazione diversa (in italiano e inglese) relativa al XI Jamboree, svoltosi a Maratona (Grecia) dal 1° all'11 agosto 1963; rassegna stampa; materiale informativo; programmi; circolari agli assistenti ecclesiastici, ai capi dei riparti partecipanti, ai commissariati regionali e provinciali; elenco e corrispondenza assistenti partecipanti; comunicazioni riguardanti le cerimonie religiose; relazioni degli assistenti ecclesiastici. Una copia de «L'esploretoire», n. 1-2, gennaio-febbraio 1963; una copia de «L'esploretoire», n. 4, aprile 1963.

Su questo Jamboree si veda anche in Seconda Asci, sezione 2 Commissariato centrale, serie 11 Internazionale, sottoserie 2 Incontri, fasc. 16.

15. "Sessione assistenti scout europei" 1965 feb. - mag.

Corrispondenza e documentazione diversa (programma, relazioni) relativa all'incontro degli assistenti ecclesiastici nazionali delle associazioni europee di scout cattolici (Réunion des Aumôniers Européens) tenutosi a Parigi il 29-30 maggio del 1965 (il delegato italiano era monsignor Del Gallo).



In route, anni '50

Serie 5. Rapporti con le sedi territoriali, 1948 - 1974 (fasc. 27)

Fascicoli originali che conservano documentazione relativa a situazioni locali; fascicoli intestati alle regioni con lettere di commissariati regionali, commissariati provinciali, gruppi e singoli aderenti all'associazione indirizzate al Commissariato centrale, a settori specifici ovvero genericamente alla sede centrale, e relative risposte.

I fascicoli originali sono ordinati cronologicamente. E' inoltre stata creata una sottoserie che raccoglie la corrispondenza in fascicoli intestati alle regioni, ordinati secondo la sequenza geografica costantemente seguita nell'ambito dell'associazione.

BUSTA 81

1. "Informazioni dalle regioni". Bollettini e notiziari

1945 - 1974

«La Scolta», giornalino del riparto Genova III (1945); «La Gioiosa», periodico del Commissariato regionale ligure (1947); «Lo Scout toscano», foglio mensile del Commissariato regionale toscano (1947); «Chiacchierate scout» a cura del Commissariato regionale di Puglia (1948); *Livorno scout. Gli esploratori cattolici ricordano il trentennio della fondazione dell'Asci a Livorno. 1922-1952*, Livorno, [1952]; «I quaderni di Castellino», notiziario edito dal Commissariato regionale Emilia-Romagna e Toscana (1952); «La Garisenda», notiziario edito da un clan di Bologna (1953); programma e disposizioni del Commissariato romano per la festa di S. Giorgio (1953) e notiziario (1954); circolare di collegamento fra comunità e rover scout italiani con informazioni dalle sedi territoriali (1960); Pattuglia maremmana dell'Asci di Grosseto, *La Madonna degli scouts celeste protettrice del 6° Campo nazionale esploratori*, Grosseto, [1962]; informazioni su un incontro internazionale organizzato dal Commissariato della Valle d'Aosta (1966); «L'Alba», bollettino della Pieve abbaziale di Moggio Udinese (1966); «Gli allori», notiziario del Commissariato regionale lombardo (1966); "Lettera di invito" e documenti del Commissariato regionale del Lazio sul raduno scoutistico regionale Campo di S. Giorgio, Frosinone, 23-25 aprile 1966; «Il bivacco», circolare interna delle associazioni scouts valdostane edita dal Commissariato regionale Asci con la collaborazione del Commissariato Agi (nn. 2-4, 1966); "Quaderni di clan", libretto di studio del clan del Torino VII (1967); "Proposta", esperienze campo Asci 1970, gruppo Bologna XII; «Umbria scout», notiziario del Commissariato regionale dell'Umbria, dicembre 1972; *Scoutismo moggese nel 50° di fondazione*, 1972; notiziario del segretariato dello scoutismo cattolico dell'Emilia Romagna, anno XI, n. 4, settembre-ottobre 1973; verbali di assemblee regionali Asci e Agi, lettere di convocazione di incontri regionali, relazioni (1973-74); «Il Foglio», giornale di collegamento dei rovers e delle scolte del Roma-Nomentano (marzo 1973); «Toscana scout», circolare del Commissariato regionale toscano dell'Asci, n. 21, gennaio 1974.

2. Relazioni di commissariati regionali

1951

Relazioni sull'attività svolta e programmata inviate dai commissariati regionali toscano, calabro, salernitano, lucano, marchigiano e dal Commissariato di zona di Savona.

3. Situazioni locali - Umbria

1954 gen. 20 - dic. 20

Relazioni e corrispondenza sulla crisi del Commissariato regionale umbro; corrispondenza ordinaria sull'attività svolta dai gruppi umbri nel periodo in cui Giuseppe Mira ricopre l'incarico di commissario regionale provvisorio

4. "Situazioni locali - Chieti"

1970 nov. 22 - 1973 apr. 18

Carteggio con il Commissariato provinciale di Chieti, i capi scout della provincia, il Gruppo Vasto I, sulla crisi nelle relazioni tra Commissariato provinciale e Commissariato regionale abruzzese determinata dalla richiesta di sciogliere il Gruppo Vasto I, promemoria riassuntivo della situazione della regione.

5. Situazioni locali - Sardegna

1972 gen. 8 - feb. 14

Lettere di Giuseppe Pala, segretario del Gruppo Iglesias I, e di Mario Triverio, commissario provinciale di Cagliari e di Iglesias che espongono alcuni contrasti tra i quadri della zona.

6. Situazioni locali - Area nord-est

1973 mar. 3 - 23

Resoconto di un incontro tra gli incaricati delle regioni Veneto, Emilia-Romagna, Friuli-Venezia Giulia, Trentino-Alto Adige in cui si concretizza il discorso relativo alla gestione di alcune attività a livello di area, e relativa comunicazione ufficiale sull'avvio della struttura.

7. "Situazioni locali - Roma 25"

1973 mag. 14 - lug. 15

Lettere e annotazioni relative alla situazione creatasi nell'ambito del gruppo a seguito delle dimissioni di alcuni quadri.

8. Situazioni locali - Campo nazionale esploratori 1974

1973 ott. 18 - nov. 29

Lettere di gruppi e singoli, una del Wwf, sulla scelta del posto dove fare il campo nazionale esploratori; un opuscolo sul costituendo parco naturale regionale dei Monti Cimini.

sottoserie I.

Corrispondenza divisa per regione, 1970 - 1972 (fasc. 19)

Lettere di commissariati regionali, commissariati provinciali, gruppi e singoli aderenti all'associazione indirizzate al Commissariato centrale, a settori specifici (censimenti, formazione capi, amministrazione, rapporti internazionali, redazione di «Estote Parati») ovvero genericamente alla sede centrale, e relative risposte: chiarimenti relativi a censimenti e registrazioni, richieste o solleciti di invio di pubblicazioni, richieste e invio

di distintivi, onorificenze, brevetti, informazioni; gestione di campi; chiarimenti su versamenti effettuati o da effettuare.

BUSTA 82

1. Valle d'Aosta *1971 feb. 11 - 1972 dic. 20*
2. Piemonte *1971 gen. 2 - 1972 dic. 29*
3. Lombardia *1971 gen. 1 - 1972 dic. 29, con un doc. del 1974*

BUSTA 83

4. Veneto *1970 dic. 10 - 1972 dic. 29*
5. Trentino-Alto Adige *1970 dic. 23 - 1972 nov. 24*
6. Friuli-Venezia Giulia *1971 gen. 18 - 1972 dic. 20, con un doc. del 1968*

BUSTA 84

7. Liguria *1970 gen. 5 - 1972 dic. 22*
I documenti del 1970 sono in precario stato di conservazione.
8. Emilia-Romagna *1971 gen. 3 - 1972 set. 16*
9. Toscana *1971 gen. 13 - 1972 dic. 20*

BUSTA 85

10. Marche *1971 gen. 4 - 1972 dic. 27*
11. Umbria *1971 gen. 4 - 1972 nov. 30*
12. Lazio *1970 gen. 5 - 1972 nov. 20*
13. Abruzzo e Molise *1970 dic. 5 - 1972 dic. 20*

BUSTA 86

14. Campania

1971 gen. 4 - 1972 dic. 21

15. Puglia

1971 gen. 3 - 1972 dic. 23

16. Basilicata

1971 gen. 22 - lug. 28

17. Calabria

1971 gen. 4 - 1972 dic. 20

BUSTA 87

18. Sicilia

1971 gen. 5 - 1972 dic. 27

19. Sardegna

1971 gen. 5 - 1972 dic. 28



*Giovanni Morello mostra la foto del primo allunaggio:
Armstrong con il vessillo Wosm, dopo il luglio 1969*

Serie 6. Formazione capi, 1924 - 1976 (fasc. 125)

La formazione dei capi è uno dei compiti che le norme direttive assegnano al Commissariato centrale, chiamato a svolgerla sia direttamente per la formazione di secondo tempo, sia attraverso i commissariati regionali per quella di primo tempo.

Confluiscono in questa sottoserie i documenti afferenti alla formazione. I fascicoli sono intestati a singoli eventi, dai corsi Gilwell, Training the Team e per animatori di comunità capi, diretti ai formatori, ai campi scuola di primo e di secondo tempo, diretti ai capi, ovvero alle tesi, che rappresentano il momento conclusivo dell'attività di formazione, e alle nomine; si conserva inoltre materiale didattico e documentazione prodotta nel corso di ricerche sulla formazione dei capi scout.

sottoserie 1.

Circolari e corrispondenza, 1964 - 1973 (fasc. 7)

Corrispondenza con l'International training centre for scouters e il Boy scouts world bureau, rapporti annuali sulla formazione capi, comunicazioni e circolari del Commissario centrale formazione capi sulla gestione di campi scuola.

BUSTA 88

1. Campi Gilwell e internazionali. Corsi Gilwell

1964 lug. 14 - 1971 dic. 20, con un docc. 1957 e 1961

Corrispondenza con l'International training centre for scouters per l'invio di materiale, richiesta e invio di considerazioni e consigli sulla gestione di campi, programmi annuali dei corsi tenuti a Gilwell park, promemoria sulle competenze del Commissariato internazionale, schema di un corso internazionale formazione capi, opuscoli su Gilwell park, un pieghevole con i campi tenuti dall'Asci nel 1957.

2. "Relazioni annuali al Bureau mondial du scoutisme" *1965 - 1971 apr. 20*

Rapporti annuali sulla formazione capi, corrispondenza con il Boy scouts world bureau, fatture e ricevute di pagamento del materiale inviato dalla Scout association.

3. "Akela leaders, deputy camp chiefs, assistants. Corrispondenza generica e circolari" *1965 ago. 2 - 1969 ott. 20*

Promemoria, comunicazioni, circolari sulla gestione di campi scuola.

I deputy camp chiefs sono chiamati per brevità Dcc.

4. Circolari e comunicazioni del Commissario centrale formazione capi 1966
Informazioni sulla gestione di campi, schemi di campi scuola, piano di reclutamento adulti approvato dal Consiglio generale.

5. Comunità capi. Corrispondenza e circolari 1970 gen. 4 - 1972 ott. 30
Resoconto della prima riunione della pattuglia nazionale quadri, documenti preparatori e corrispondenza per la seconda riunione (1970), comunicazioni relative a riunioni successive, considerazioni sulle comunità capi, note per lo svolgimento di campi.

6. Corrispondenza 1971 dic. 20 - 1973 ago. 2
Richiesta e invio di giudizi, trasmissione di tesi e richieste di informazioni su tesi trasmesse, domande per la concessione di borse, richieste di disponibilità per la partecipazione a campi scuola, comunicazioni relative alle nomine.

7. Circolari del Commissario centrale formazione capi 1972 feb. - set.

sottoserie 2.

Eventi per formatori, 1951 - 1975 (fasc. 10)

Fascicoli afferenti a eventi di formazione rivolti ai formatori: corsi Gilwell, Training the Team, campi per animatori di campi scuola.

BUSTA 89

1. Istruzioni per i corsi Gilwell 1951 dic. - 1965 apr. 27
Programma generale e metodo basato sull'esperienza dei primi quindici corsi, in inglese e nella traduzione italiana, lettere annuali di Thurman con la descrizione delle attività svolte a Gilwell park, generalità per la condotta dei campi scuola (1960), Training newsletter n. 19 (1965).

2. "Training the team. Bracciano 21-26 settembre 1964" 1964 gen. 21 - nov. 1
Rapporti con il Ministero degli affari esteri per l'invito di scout algerini e con John Thurman, capo campo a Gilwell Park e responsabile del campo di Bracciano, per definire gli aspetti organizzativi; elenco delle associazioni invitate, programma e informazioni in italiano e in inglese, elenco dei partecipanti, orario giornaliero, fotografia di gruppo.

3. "Training europeo Alsazia 1965" [1965]
Relazione di Giorgio Pizzinato sul campo scuola internazionale.

4. National Training the team (NTT). Colico 28-30 giugno 1968

1968 apr. 16 - nov. 28

Schede di iscrizione e rinunce, programma, informazioni di carattere logistico, testi da inserire nei quaderni del campo, in bozza, corrispondenza. Responsabile del campo era Ottavio Losana.

5. Campo scuola Training the team (TTT) 1968

1968 lug. 16 - ago. 20

Resoconti economici del campo tenuto a Colico dal 27 al 29 giugno 1968.

6. National Training the team (NTT). Bracciano 31 maggio-2 giugno 1969

1969 mag. 5 - giu. 19

Schede di partecipazione, corrispondenza relativa ad aspetti organizzativi, programma, conclusioni dei partecipanti sul tema "Il campo di secondo tempo".

7. Campi per animatori di Comunità capi 1972

1972 dic. 20

Rendiconto del campo tenuto a Bracciano dal 24 al 29 settembre e relative ricevute, inviato al Ministero della pubblica istruzione, prospetto dei corsi autorizzati dal ministero nel 1972 e regolarmente tenuti.

8. Campi per animatori di Comunità capi 1973

1973 feb. 6 - 1974 mar. 5

Programma, elenco dei partecipanti, pieghevole, comunicazioni inviate al Ministero della pubblica istruzione relative ai campi tenuti a Bracciano dal 21 al 24 giugno e dal 23 al 30 settembre; programma, elenco dei partecipanti, corrispondenza, relativi al corso tenuto a Cellole di San Gimignano dal 31 ottobre al 4 novembre.

9. National Training the team (NTT). Colico 31 maggio-3 giugno 1973

1973 apr. 2 - dic. 27

Corrispondenza con il Ministero della pubblica istruzione per la concessione di contributi e la presentazione dei rendiconti.

10. Campo per animatori di campi scuola di I tempo

1974 giu. 10 - 1975 feb. 17

Elenco dei partecipanti, comunicazioni agli iscritti, rendiconto presentato al Ministero della pubblica istruzione relativi al corso tenuto a Bracciano dal 27 al 30 giugno.

sottoserie 3.

Campi scuola, 1949 - 1975 (fasc. 54)

1. Campi scuola di I e II tempo, 1949-1975

BUSTA 90

1. "Branca esploratori. Campi scuola allievi I tempo" *1949 apr. - 1951 ott.*
Quaderno con giudizi relativi ai partecipanti allievi ai campi scuola di I tempo della branca esploratori (con indicazioni di luogo e data del campo).

2. "Branca esploratori. Campi scuola I e II tempo" *1949 apr. - 1958*
Quaderno con giudizi relativi ai partecipanti allievi ai campi scuola di I e II tempo della branca esploratori (con indicazioni di luogo e data del campo).

3. Corso regionale per allievi capi esploratori *anni 1950*
Programma del corso regionale.

4. "Branca esploratori. Campi scuola I tempo" *1952 - 1955*
Quaderno con giudizi relativi ai partecipanti allievi ai campi scuola di I tempo della branca esploratori (con indicazioni di luogo e data del campo).

5. "Campi scuola I tempo" *1955 - 1956*
Quaderno con giudizi relativi ai partecipanti allievi ai campi scuola di I tempo (con indicazioni della branca, del luogo e della data del campo).

6. "Branca esploratori. Campi scuola. Giudizi" *1957 - 1958*
Quaderno con giudizi relativi ai partecipanti allievi ai campi scuola di I tempo della branca esploratori (con indicazioni di luogo e data del campo).

7. "Campi scuola I tempo" *1957 - 1958 ott.*
Quaderno con giudizi relativi ai partecipanti allievi ai campi scuola di I tempo (con indicazioni della branca, del luogo e della data del campo).

8. Campi scuola I tempo *1958*
Quaderno con giudizi relativi ai partecipanti allievi ai campi scuola di I tempo (con indicazioni della branca, del luogo e della data del campo).

9. Campi scuola II tempo 1959 *1958 nov. 4 - 1962 gen. 1*
Esiti dei campi scuola lupetti tenuti a Bracciano e a Colico, relazione del campo di Colico; corrispondenza organizzativa per il campo scuola esploratori tenuto a Bracciano ad agosto. Presenti sottounità per campo scuola.

10. Carte di Giovan Battista (Titta) Righetti: formazione capi *1959 - 1964*
Programmi di corsi regionali per capi branco e aiuti capi branco; relazioni. Fascicoli lasciati a Dolly Tommasi da Titta Righetti.

11. Campi scuola II tempo 1960 *1960 [ago. 20] - 1961 mar. 20*
Elenchi di partecipanti, giudizi, rendiconti dei campi scuola per capi riparto tenuti a Bracciano, ad agosto e settembre, e giudizi sugli allievi dell'Emilia-Romagna partecipanti al campo tenuto a Colico ad agosto; elenco dei partecipanti, corrispondenza e relazione sul campo scuola per lupetti di Colico. Presenti sottounità per campo scuola.

12. Campi scuola II tempo 1961 *1961 ago. - nov. 20*
Elenchi di partecipanti, rendiconti, giudizi relativi ai campi scuola per capi riparto tenuti a Bracciano ad agosto e settembre; elenchi dei partecipanti, relazioni relative ai campi scuola per capi branco tenuti a Bracciano e Colico ad agosto e settembre. Presenti sottounità per campo scuola.

13. "I tempi. Riepilogo. Pratiche generali varie" *1963 - 1966 giu. 15*
Corsi di primo tempo effettuati nel 1963, riepiloghi dei corsi del 1965, richieste e invio di informazioni, comunicazioni per «Estote Parati».

BUSTA 91

14. Campo scuola II tempo 1963 *1963 apr.*
Elenchi di partecipanti e giudizi relativi ai campi per capi clan tenuto a Bracciano ad aprile.

15. Campi scuola I tempo 1964 *1964 gen. 14 - dic. 30*
Informazioni sui campi progettati e tenuti nel 1964 dai commissariati regionali, elenchi di capi nominati, richiesta e stanziamento di contributi, giudizi sui risultati ottenuti dagli allievi, relazioni finali.
A stampa: un numero del «Notiziario del Segretariato dello scautismo cattolico dell'Emilia-Romagna» (nov. 1964).
Presenti sottounità per regione.

16. Campi scuola I tempo 1965 *1965 gen. 4 - dic. 29*
Informazioni sui campi progettati e tenuti nel 1965 dai commissariati regionali, elenchi di capi nominati, richiesta e stanziamento di contributi, giudizi sui risultati ottenuti dagli al-

lievi, relazioni finali, prospetti dei campi tenuti.

A stampa: tre numeri del «Notiziario del Segretariato dello scautismo cattolico dell'Emilia-Romagna» (gen., feb., nov. 1965).

Presenti sottounità per regione.

17. Campi scuola I tempo 1966

1966 gen. 2 - 1967 gen. 14

Informazioni sui campi scuola tenuti e progettati, relazioni su alcuni campi, elenchi nominativi dei partecipanti e giudizi ottenuti, prospetti riassuntivi per regione.

Presenti sottounità per regione.

BUSTA 92

18. Campi scuola I tempo 1967

1967 gen. 3 - 1968 lug. 15

Informazioni su corsi tenuti e da tenere, richieste di finanziamento, relazioni, rendiconti finanziari, prospetto riepilogativo di tutti i corsi regionali.

Presenti sottounità per regione.

19. Campi scuola I tempo 1968

1967 dic. 18 - 1969 giu. 12

Informazioni su campi tenuti e da tenere, prospetti riepilogativi per regione, relazioni, elenchi di allievi.

A stampa: «Notiziario del Segretariato dello scautismo cattolico dell'Emilia-Romagna», anno VI, n. 2, marzo 1968.

Presenti sottounità per regione. Alcuni dei campi tenuti nel 1968 sono per cheftaines.

BUSTA 93

20. Campi scuola II tempo 1968

1968 ago. 28 - nov. 9

Elenco degli allievi, rendiconto, comunicazioni relative alla concessione di borse di campo del campo scuola lupetti tenuto a Bracciano e dei campi di Colico.

21. Campi scuola I tempo 1969

1968 ott. 28 - 1971 giu. 30

Informazioni su campi scuola tenuti e progettati, prospetti riassuntivi per regione. A stampa: «ascilazio», n. 2, 11 gennaio 1970.

22. Campi scuola branca lupetti

1969 - 1971

Documentazione diversa relativa ai campi scuola della branca lupetti tenutisi a Colico, Cornuda, Bracciano (1969-1971).

23. Campi scuola I tempo 1970

1970 gen. 27 - 1971 set. 22

Informazioni sui campi scuola tenuti e programmati, relazioni, elenchi di allievi e di capi brevettati, giudizi.

BUSTA 94

24. Campi scuola I tempo 1971 *1971 mar. 30 - 1972 nov. 30*

Informazioni sui campi scuola, relazioni, elenchi di allievi, bilanci.

A stampa: «Toscana scout», nuova serie, n. 17, novembre 1971.

Presenti sottounità per regione.

25. Campi scuola I tempo 1972 *1972 giu. 22 - 1973 mag. 30*

Relazioni.

BUSTA 95

26. Campi scuola I tempo 1973 *1973 set. 11 - 1974 nov. 14*

Relazioni, elenchi di allievi, giudizi.

27. Campi scuola I tempo 1974 *1974 ott. 7 - 1975 ott. 24*

Relazioni, elenchi allievi.

BUSTA 96

28. Campi scuola II tempo 1974 *1970 gen. 26 - 1975 mar. 10*

Elenchi dei partecipanti, corrispondenza di carattere organizzativo, giudizi relativi ai campi misti lupetti e coccinelle tenuti ad agosto a Cornuda, a settembre a Colico, a ottobre e novembre a Cellole e Bracciano; elenchi dei partecipanti, giudizi e relazioni dei campi misti per capi riparto e capi clan tenuti ad agosto a Pratovecchio, a settembre e novembre a Cornuda e Bracciano.

Presenti sottounità per campo scuola.

2. Campi scuola Wood badge, 1958-1973

29. Campo scuola Wood badge lupetti 1958 *1958 apr. 11 - 22*

Giudizi relativi al campo scuola tenuto a Bracciano ad aprile trasmessi ai commissariati regionali; relazione finale.

30. Campo scuola Wood badge lupetti 1961 *1961 mar.*

Elenco dei partecipanti al campo scuola tenuto a Bracciano dal 26 marzo al 31 aprile.

31. Campi scuola Wood badge esploratori 1962 *1962 feb. 14 - nov. 5*

Elenchi di partecipanti, giudizi, rendiconti sui campi scuola per capi riparto tenuti a Brac-

ciano ad aprile e a settembre e a Colico ad agosto; carteggio tra Gino Armeni e Carlo Braca. Presenti sottounità per campo scuola.

32. Campi scuola Wood badge 1963 *1963 apr. 26 - 1964 feb. 16*

Elenchi dei partecipanti, giudizi, relazioni e corrispondenza relativi ai campi per lupetti tenutisi ad Albano Laziale, Colico e Bracciano, ai campi per esploratori tenuti a Bracciano e a Colico, al campo rover tenuto a Colico.

Presenti sottounità per campo scuola.

33. Campi scuola Wood badge 1964 *1964 mar. 11 - nov. 13*

Elenchi di partecipanti, autorizzazioni, giudizi relativi ai campi scuola esploratori tenuti a Bracciano a marzo e settembre e a Colico ad agosto, dei campi scuola rover tenuti a Roma e dintorni a marzo e a Colico a luglio-agosto e dei campi scuola lupetti tenuti a Colico e a Bracciano ad agosto e nuovamente a Bracciano a ottobre-novembre.

Presenti sottounità per campo scuola.

34. Campi scuola Wood badge 1965 *1965 apr. 5 - nov. 12*

Elenchi di partecipanti, autorizzazioni, giudizi, corrispondenza organizzativa, relazione dei campi scuola rover tenuti a Bracciano ad aprile e a Colico ad agosto e dei campi scuola lupetti tenuti a Colico ad agosto, a Bracciano ad agosto e ottobre e a Reggio Calabria a ottobre-novembre e per capi riparto tenuti a Bracciano a marzo, aprile e settembre e a Colico ad agosto e relativi risultati, relazione conclusiva e giudizi dei campi di aprile, agosto e settembre.

Presenti sottounità per campo scuola.

BUSTA 97

35. Campi scuola Wood badge 1966 *1966 apr. 2 - nov. 29*

Elenchi dei partecipanti, giudizi, relazioni e corrispondenza relativi ai campi per lupetti, esploratori e rover tenutisi a Colico e Bracciano e per il campo integrazione Wood badge di Colico. Con una fotografia b/n. Elenchi dei partecipanti ai campi scuola per capi riparto tenuti a Bracciano ad aprile e settembre e a Colico a agosto e settembre e relativi giudizi.

Presenti sottounità per campo scuola.

36. Campi scuola Wood badge 1967 *1967 mar. 18 - nov. 21*

Elenchi dei partecipanti, corrispondenza di carattere organizzativo, giudizi relativi ai campi scuola lupetti tenuti a marzo e luglio a Bracciano, ad agosto e settembre a Colico, ad ottobre nuovamente a Bracciano, dei campi scuola rover tenuti a marzo a Bracciano, ad agosto a Colico e ad ottobre nuovamente a Bracciano e dei campi di integrazione wood badge tenuti a maggio a Bracciano e a giugno a Colico. Elenchi dei partecipanti a campi scuola per capi riparto tenuti a Bracciano a marzo e settembre e a Colico a agosto e settembre e relativi giudizi, relazione sul campo scuola di settembre a Colico, foto di gruppo dei campi di settembre (Colico) e marzo.

Presenti sottounità per campo scuola.

37. Campi scuola Wood badge 1968

1968 feb. 7 - nov. 25

Elenchi di partecipanti, autorizzazioni, giudizi, corrispondenza organizzativa, relazioni dei campi scuola rover tenuti a Bracciano ad aprile e a Colico ad agosto e a ottobre e dei campi scuola lupetti tenuti a Bracciano ad aprile e agosto, a Colico a luglio-agosto, agosto (cheftaines) e a settembre e nuovamente a Bracciano a ottobre-novembre; autorizzazione e corrispondenza relative a un campo rover da tenersi a Rifreddo a ottobre, annullato. Presenti sottounità per campo scuola.

BUSTA 97 BIS

38. Campi scuola Wood badge 1969

1969 mar. 20 - dic. 22

Elenchi di partecipanti, autorizzazioni, giudizi, corrispondenza organizzativa, relazione dei campi scuola rover tenuti a Bracciano a marzo-aprile e settembre e a Colico ad agosto e novembre, dei campi scuola lupetti e per cheftaines tenuti a Foggia a marzo-aprile, a Bracciano a luglio-agosto e novembre, a Cornuda e Zervò presso Santa Cristina d'Aspromonte ad agosto e a Colico a settembre, dei campi scuola esploratori tenuti a Bracciano a marzo-aprile, settembre e novembre, a Linguaglossa a luglio, a Cornuda e Colico a settembre. Presenti sottounità per campo scuola.

39. Campi scuola Wood badge 1970

1970 mar. 11 - nov. 22

Elenchi dei partecipanti, corrispondenza di carattere organizzativo, giudizi, relazioni finali dei campi scuola lupetti tenuti a marzo e luglio a Bracciano, ad agosto e settembre a Cornuda e Colico, a novembre nuovamente a Bracciano, dei campi scuola esploratori a marzo a Bracciano, ad agosto a Colico e Cornuda, a settembre e novembre nuovamente a Colico e Bracciano, dei campi scuola rover tenuti ad agosto a Bracciano, a settembre a Reggio Calabria, a novembre a Colico. Presenti sottounità per campo scuola.

BUSTA 97 TER

40. Campi scuola Wood badge 1971

1971 mar. 31 - 1972 apr. 19

Elenchi di partecipanti, autorizzazioni, giudizi, corrispondenza organizzativa, relazione dei campi scuola rover tenuti a Bracciano ad aprile, a Colico a settembre e novembre, ad Orvieto ad agosto, dei campi scuola lupetti e per cheftaines tenuti a Bracciano a settembre e novembre, a Zervò presso Santa Cristina d'Aspromonte ad agosto e a Colico a luglio e settembre, dei campi scuola esploratori tenuti a Bracciano a settembre e novembre, a Cornuda e Colico ad agosto e settembre, a Zervò presso Santa Cristina d'Aspromonte ad agosto-settembre. Con fotografie b/n. Presenti sottounità per campo scuola.

41. Campi scuola Wood badge 1972

1972 mar. - nov.

Elenchi dei partecipanti, corrispondenza di carattere organizzativo, giudizi, relazioni finali dei campi scuola lupetti tenuti a luglio a Colico, ad agosto a Bracciano e Colico, a ottobre-

novembre a Bracciano (2), dei campi scuola esploratori tenuti a marzo a Bracciano, ad agosto e settembre a Colico, a settembre e novembre a Bracciano, e dei campi scuola rover tenuti a marzo e agosto a Bracciano, a settembre e a ottobre a Colico.
Presenti sottounità per campo scuola.

BUSTA 97 QUATER

42. Campi scuola Wood badge 1973 *1973 ago. 16 - 1974 gen. 4*
Elenchi dei partecipanti, corrispondenza di carattere organizzativo, giudizi, relazioni finali dei campi scuola lupetti tenuti ad aprile a Bracciano, ad agosto e settembre a Colico, ad ottobre a Firenze, a novembre nuovamente a Bracciano, dei campi scuola esploratori tenuti ad aprile a Bracciano (2), ad agosto a Colico, a settembre e ottobre nuovamente a Colico e Bracciano, dei campi scuola rover tenuti ad aprile a Bracciano, ad agosto a Ancona, a settembre e ottobre a Colico.

3. Altri campi, 1958-1975

43. Campi attività fisica e espressione 1958 *1958 ago.*
Programma dei campi tenuti contemporaneamente a Colico dal 16 al 23 agosto, relazione finale, giudizi sugli allievi.

44. Campo attività fisica 1960 *1961*
Relazioni e giudizi sugli allievi del campo scuola tenuto a Colico dal 6 al 13 agosto 1960.

45. Modulistica e procedure dei corsi Gilwell *[1965]*
Esemplari di certificati, moduli, materiale utilizzato per i corsi, quaderni, opuscoli informativi, con relativo elenco.

BUSTA 97 QUINQUES

46. Campo scuola per capi senza Wood Badge. Bracciano 26-30 maggio 1965 *1965 mag. - giu. 3*
Programma orario, elenco dei partecipanti, pareri espressi dagli allievi a fine campo, giudizi; appunti manoscritti sul Roverismo.

47. Campo/corso per commissari. Mondragone 1968 *1968 apr.*
Notizie generali e annotazioni di carattere organizzativo, contenuti.

48. 3° corso per commissari. Roma 1-4 novembre 1969 *1969 ott. 26 - nov.*
Note di carattere organizzativo, elenco dei partecipanti, programma.

49. Campi di specializzazione *post 1970*

Circolare della pattuglia nazionale del settore specializzazioni relativa al bilancio ai campi di specializzazione, in particolare a quelli tenutisi nel 1970 presso Travazzano.

50. Campi di pasqua Agi-Asci *post 1971 feb. 28*

Verbale della riunione degli staffs congiunti Agi-Asci per l'organizzazione e la gestione dei campi da tenersi in Sicilia, Lazio e Veneto.

51. Campo Bibbia Agi-Asci 1973 *1973 set. 14 - nov. 10*

Domande di iscrizione, comunicazione di fine campo, elenco dei partecipanti al campo tenuto a San Galgano dal 15 al 23 settembre.

52. Corsi residenziali. Specializzazioni 1974 *1974 feb. 20 - 1975 gen. 30*

Corrispondenza con il Ministero della pubblica istruzione per richieste di contributi e invio di informazioni sui corsi tenuti nel 1974 a Bettola (Piacenza) e Monreale.

53. Campi Bibbia Agi-Asci 1974 *1974 mag. - set.*

Elenchi di partecipanti, corrispondenza, documentazione contabile relativa ai campi tenuti a San Galgano e Cellole di San Gimignano a settembre.

54. "Campo di lavoro e spiritualità Rover. Civita di Bagnoregio 1974"

1974 mag. 18 - lug. 15

Elenco di partecipanti, lettere di adesione.

sottoserie 4.

Tesi, 1960 - 1976 (fasc. 6)

BUSTA 98

1. "Schemi di tesi di branca" *circa 1960 - 1966*

Documentazione relativa alle tesi di branca (questionari, non compilati; elenco tesi monografiche).

2. "Tesi di branca esploratori" *1968 - 1973*

21 tesi di branca esploratori, anche a carattere monografico; corrispondenza relativa all'invio delle tesi; elenchi tesi pervenute; elenco di alcune tesi monografiche (proposte).

Inoltre: "Commissione di studio della guida femminile dei Branchi. Atti del Convegno nazionale di studio sui problemi della guida maschile o femminile dei branchi. Allegato n. 31 alla Relazione ufficiale della Commissione", dattiloscritto.

Sulla copertina "Titta" (Giovanni Battista Righetti) . Copie della relazione "Commissione di studio della guida femminile dei Branchi" anche in altri fascicoli della Seconda Asci.

3. "Protocollo tesi in arrivo"

1970 gen. - 1976 apr.

Registro di protocollo che riporta: nome e cognome dell'autore della tesi (necessaria per la formazione di secondo tempo) e la branca di riferimento, oltre al nome del cosiddetto lettore (autore del giudizio sulla tesi).

BUSTA 99

4. "Tesi di branca esploratori"

1971

3 tesi di branca esploratori anche a carattere monografico; dattiloscritto dal titolo "Qualche idea sulla lettura delle tesi".

5. "Tesi di branca esploratori"

1971 - 1973

18 tesi di branca esploratori, anche a carattere monografico.
Sulle copertine "Copia".

6. Giudizi tesi

1972 gen. 7 - dic. 20

Trasmissione di certificati e di giudizi sintetici relativi alle tesi di branca.

sottoserie 5.

Nomine, 1924 - 1976 (fasc. 32)

BUSTA 100

1. "Nomine capi effettivi (in ordine alfabetico), nn. 1-1597"

1924 - 1970

Registro con l'elenco in ordine alfabetico dei capi con numero del brevetto, cognome, nome, servizio, gruppo, data della nomina a capo. Annotazioni marginali riguardanti l'Ipise e la Wood Badge.

2. "Brevetti nomina capi effettivi (in ordine numerico), nn. 1-2211" 1924 - 1975

Registro con l'elenco in ordine di numero di brevetto dei capi, con cognome, nome, servizio, gruppo e data della nomina a capo.

3. "Brevetti di nomina dei capi designati (in ordine numerico)" circa 1940 - 1958

Registro rubrica contenente l'elenco dei capi designati in ordine numerico, con indicazione del numero di brevetto, branca, cognome e nome, residenza, regione e data della nomina.

4. Nomine di commissari provinciali e regionali e di assistenti ecclesiastici

1948 nov. 26 - 1974 apr. 22

Comunicazioni relative alle nomine a commissario provinciale o regionale per gli anni 1948-1974 e assistente ecclesiastico per gli anni 1970-1974.

BUSTA 101

5. Nomine di commissari di settore

1949 mar. 20 - 1955 dic. 12

Comunicazioni relative alla nomina.

6. Nomine di capi gruppo

1949 apr. 2 - 1972 mar. 21 (lacuna 1961-1970)

Comunicazioni relative alla nomina a capo gruppo con l'indicazione del gruppo.

7. Nomine di commissari centrali

1953 mar. 10 - 1972 ott. 25

Comunicazioni relative alla nomina a commissario centrale, con l'indicazione del settore affidato.

8. "Brevetti di nomina dei capi designati (in ordine alfabetico)"

ante 1958

Registro rubrica contenente l'elenco in ordine alfabetico dei capi designati con indicazione del numero di brevetto, cognome e nome del capo designato, città, branca e data (eventuale).

Il registro successivo, n. 8, (stessa scrittura e stessi nomi) comincia dagli anni 40.

9. Elenchi di nomine dagli atti ufficiali delle riunioni del Commissariato centrale

1960 ott. 26 - 1974 dic. 15

Elenchi nominativi suddivisi per tipo di nomina, con l'indicazione della riunione in cui è avvenuta la nomina e della provenienza del nominato.

BUSTA 102

10. "Elenco nomine. Capi branco, riparto, clan. 1965-1975"

1964 giu. 3 - 1976 apr. 4

Procedure di nomina prodotte dal Commissariato centrale (poi Comitato centrale Agesci); registrazione unità. Un registro manoscritto "Asci. SK. Nomine a capo", 1950-1965; in realtà sembrerebbe trattarsi di un elenco di "treccie di 3° grado"; documentazione del Commissariato centrale riguardante il NTT (National Trainer Team), gennaio 1972.

A stampa: «Estote Parati», bollettino mensile dei capiriparto, Anno III, n. 6-7, settembre 1955.

11. "Nominati nel 1964"

1964 ott. 27 - 1965 mar. 24

Moduli di richiesta e lettere di trasmissione di nomine a Assistant Akela Leader e Assistant Deputy Camp Chief, corrispondenza.

12. **Nomine di capi effettivi** *1965 gen. 8 - 1967 ott. 14*
Veline numerate da 1042 a 1342: ciascuna riporta il nome di un capo con l'indicazione del gruppo e della data.

BUSTA 103

13. **"Nominati nel 1965 e 1966"** *1965 nov. 24 - 1966 mar. 3*
Corrispondenza, lettere di trasmissione di nomine, formulari di richiesta compilati, elenco di nominati Assistant Deputy Camp Chief e Assistant Akela Leader.

14. **"Nomine ad Aiuto Capo"** *1966 - 1967*
Registro rubrica contenente l'elenco degli aiuto capo suddiviso per regioni, con indicazioni della branca, cognome e nome, data della nomina, gruppo di appartenenza.

15. **Nomine preparate per le riunioni del Commissariato centrale** *1966 feb. 21 - 1972 set.*
Note per la segreteria relative alla predisposizione di nomine da sottoporre all'approvazione del Commissariato centrale, elenchi di nomine suddivise per riunione di Commissariato centrale, con annotazioni sull'approvazione.

16. **"Nomine capi campo e assistants 1967"** *1967 apr. 27 - ott. 11*
Circolari e corrispondenza relativa a nomine di assistants di branca e di capi campo.

17. **"Nomine capi campo. Nomine assistants 1968"** *1967 nov. 23 - 1968 feb. 20*
Corrispondenza relativa a nomine a assistants e a capi campo, trasmissione di nomine e relative insegne.

18. **Distinte dei riconoscimenti concessi dal Commissariato centrale** *1968 gen. 10 - dic. 22*
Copie delle distinte trasmesse ai regionali, con l'indicazione dei riconoscimenti concessi suddivisi per regione.

BUSTA 104

19. **"Nomine assistants - Deputy camp chiefs 1969"** *1968 nov. 17 - 1969 apr. 28*
Corrispondenza, invio nomine.

20. **"Nomine assistants e Deputy camp chiefs 1970"** *1970 gen. 20 - mag. 19*
Corrispondenza, invio nomine.

21. "Nomine Deputy camp chiefs e Rover deputy camp chiefs 1971"

1971 mag. 11 - lug. 30

Corrispondenza con i candidati per l'invio di informazioni, con i nominati per la trasmissione di brevetti e insegne e con il Boy scouts world bureau cui vengono sottoposte le candidature.

22. "Nomine Assistants e Akela leaders 1972"

1971 ott. 21 - 1972 dic. 14

Esemplari non compilati di lettere di nomina e di comunicazioni relative alla mancata conferma dell'incarico di assistant, elenchi di nominati, confermati e decaduti divisi per ruolo e branca, corrispondenza relativa alla gestione dei campi scuola del 1972, elenco degli invitati all'incontro di formazione capi del 4-5 dicembre 1971 e lettera di invito.

23. Nomine Wood Badge

1971 dic. 17 - 1972 nov. 6

Lettere di trasmissione delle Wood Badge Gilwell.

24. "Nomine Akela leaders, Deputy camp chiefs, Rover deputy camp chiefs e Assistants 1973"

1973 feb. 2 - ago. 18

Corrispondenza con il Boy scouts world bureau, rapporto annuale sulla formazione, lettere di trasmissione di brevetti e insegne, elenchi di nominati, comunicazioni relative alla conduzione di campi scuola di secondo tempo.

25. "Nomine leader training e assistant leader training 1974"

1974 feb. 5 - giu. 19

Corrispondenza con il Boy scouts world bureau per la comunicazione delle nomine e l'invio dei certificati, elenchi di nominati, moduli compilati per la richiesta dei certificati.

26. Quaderni e rubriche nomine

s.d.

Due quaderni con l'elenco di capi gruppo, di akela leaders, di deputy camp chiefs, di rover deputy camp chiefs, di assistants e di capi gilwell. Una rubrica con l'elenco dei capi che hanno ricevuto l'Ipise (Ideale, possibilità, interesse, servizio, esempio).

27. "Capi Riparto brevetti Branca Esploratori"

s.d. (date dei brevetti: 1918-1964)

Registro rubrica con l'elenco alfabetico capi della Branca esploratori con cognome, nome, gruppo, data della nomina a capo e numero del brevetto. Annotazioni marginali riguardanti la Wood Badge.

28. "Fogli notizie capi. A-C"

s.d.

Ciascun foglio riporta la scheda personale di formazione capi ("Foglio notizie per capi"). Il raccoglitore è ordinato secondo l'ordine alfabetico (da "Abrate" a "Curti"), per la nomina a capo ("effettivo", "designato") e altre nomine.

BUSTA 105

29. "Fogli notizie capi. D-E"

s.d.

Ciascun foglio riporta la scheda personale di formazione capi ("Foglio notizie per capi"). Il raccoglitore è ordinato secondo l'ordine alfabetico (da "D'abbicco" a "Fusaro"), per la nomina a capo ("effettivo", "designato") e altre nomine.

30. "Fogli notizie capi. G-L"

s.d.

Ciascun foglio riporta la scheda personale di formazione capi ("Foglio notizie per capi"). Il raccoglitore è ordinato secondo l'ordine alfabetico (da "Gabbatore" a "Lutteri"), per la nomina a capo ("effettivo", "designato") e altre nomine.

BUSTA 106

31. "Fogli notizie capi. M-Q"

s.d.

Ciascun foglio riporta la scheda personale di formazione capi ("Foglio notizie per capi"). Il raccoglitore è ordinato secondo l'ordine alfabetico (da "Madaro" a "Quintieri"), per la nomina a capo ("effettivo", "designato") e altre nomine.

32. "Fogli notizie capi. R-Z"

s.d.

Ciascun foglio riporta la scheda personale di formazione capi ("Foglio notizie per capi"). Il raccoglitore è ordinato secondo l'ordine alfabetico (da "Radaelli" a "Zuppani"), per la nomina a capo ("effettivo", "designato") e altre nomine.

sottoserie 6.

Manuali, istruzioni, studi, 1947 - 1973 (fasc. 16)

BUSTA 107

1. "Vecchi temi dei campi scuola"

1947 - 1965

Schemi di campo scuola I e II tempo, manoscritti; documentazione diversa relativa ai questionari di branca (tesi).

2. Calendari campi scuola

1953 - 1971

Calendari dei campi scuola Asci.

3. Manualistica per la formazione capi

1958 - 1966

Manuali corsi I tempo di branca (Esploratori, 1958 e 1961; Lupetti, 1960; Rover, 1959); Norme di applicazione delle nuove direttive, 1958; manualetto "Reclutamento adulti al

movimento scout. Operazione RAMS", testi coordinati e integrati da Guido Palombi; manualetto "Civismo" (1960).

BUSTA 108

4. "Studi formazione capi" 1958 - 1967

Documentazione diversa relativa a studi sulla formazione capi; si segnala: appunti di corsi di formazione; manuale per il Corso regionale di primo tempo-branca lupetti (1967); figura e funzioni dell'incaricato regionale Formazione capi.

5. Materiali Cngei per la formazione capi 1962 - 1964

Manuali per l'addestramento preliminare Wood Badge dei dirigenti di reparto e dei dirigenti di branco, edizione 1962; Boy scouts International bureau, *Principi fondamentali del metodo scout*, 1963; tre numeri di «Tizzoni» del 1964; Corpo nazionale giovani esploratori italiani, *Benvenuti ad Opicina*, [1964]; due fazzolettoni con distintivi, quaderni di campo non utilizzati.

6. Carte di Giovanni Morello circa 1964

Quaderno manoscritto contenente materiale per il corso di formazione per capi squadriglia [Roma VIII]; quaderno manoscritto con giudizi "Campo 64" e un racconto; un quadernone a quadretti e fogli dattiloscritti con il medesimo racconto; a stampa: «Più vasti orizzonti. Guida allo scautismo internazionale», s.n.t.

7. "Campo 2° tempo. "Manuale in corso" 1965 - 1968

Relazioni, schemi e norme relativi ai programmi dei campi scuola di II tempo della Branca esploratori; corrispondenza; meditazioni di padre Moro e don Antonio Moroni per il campo scuola.

A stampa: Quaderni di Colico. Direzione permanente. *I. Stile e vita*, Editrice Scinò.

Parte della documentazione di Giovan Battista Righetti o don Claudio.

8. "Scautismo d'estensione". Sessione per i campi scuola di II tempo circa 1965 - 1972

Relazione di Ermanno Ripamonti sullo Scautismo d'estensione da utilizzarsi come sessione per i campi scuola di II tempo. Ripamonti si firma Akela leader, vice commissario centrale e incaricato nazionale estensione.

BUSTA 109

9. Materiali della 4° conferenza mondiale formazione capi. Gilwell Park 5-10 settembre 1966 1966 set.

Materiale di lavoro distribuito ai partecipanti, in inglese (testo delle relazioni, programma,

elenco dei delegati); traduzione italiana di alcune relazioni, rapporto dei partecipanti italiani, foglio di valutazione.

A stampa: The Boy scouts Association, *Design for scouting*, s.n.t. [1966].

10. "Proposta per una formazione capi unitaria nell'Asci" 1970

Scritto di Pier Paolo Severi.

11. "Documenti Asci e Agi: Comunità capi e varie" 1971 - 1973

Documenti dell'Assemblea nazionale capo dell'Agi (1971, suddivisi per tematiche); relazione sui "Corsi regionali capi branco formazione di primo tempo" (Asci, s.d.); appunti (in fotocopia) sul campo scuola di Celiole S. Gimignano (31 ottobre-4 novembre 1973) per animatrici ed animatori di Comunità capi.

12. "Statistiche" 1971 - 1973

Statistiche relative alla formazione capi.

BUSTA 109 BIS

13. Manuale per corsi di Aiuto capo branco 1971 set. 25

Manuale per i corsi ACB (aiuti capo branco) a cura della Pattuglia nazionale lupetti.

14. "Materiale manuale di I tempo" 1973

Dattiloscritto in più copie e redazioni e materiale relativo al "Quaderno di I tempo" presentato dalla Pattuglia nazionale esploratori per conto di Eugenio Alacevich e Nunzio Gandolfi.

15. "Significato della proposta scout" 1974 mar. 6

Bozza dello scritto "Significato della proposta scout. Lo scautismo come metodologia dell'educazione" elaborato da Riccardo Massa per un manuale di formazione capi.

16. Programma di formazione capi s.d.

Programma di formazione capi preparato da Mario Mazza e pubblicato con il nome di "La prima scorza" e "La seconda scorza".

Mario Mazza fu commissario centrale alla formazione capi dal 1944-45 al 1947-48.

Serie 7. Quadri, 1947 - 1974 (fasc. 31)

BUSTA 110

1. Attività della Pattuglia nazionale quadri

1968 - 1970

Verbali di riunioni del Commissariato centrale e estratti di verbali per la parte relativa ai quadri, appunti e note su riunioni e incontri di quadri, programma della prima e della seconda riunione della Pattuglia nazionale quadri; tabelle riassuntive dei quadri suddivisi per regione, alcune con un campo riservato ai giudizi; promemoria sulla situazione della Puglia e corrispondenza dalla Toscana, elementi per lo studio dei quadri e della comunità quadri.

sottoserie 1.

Corrispondenza con dirigenti territoriali. Nomine, 1947 - 1974 (fasc. 23)

La documentazione è conservata in fascicoli intestati alle regioni, ordinati secondo la sequenza geografica costantemente seguita nell'ambito dell'associazione; all'interno sottofascicoli presenti *ab origine*, secondo le province di provenienza.

1. Valle d'Aosta

1959 feb. 12 - 1971 set. 14

Corrispondenza con dirigenti della Valle d'Aosta; nomine.

2. Piemonte e province

1958 mar. 4 - 1974 gen. 28

Corrispondenza con dirigenti del Piemonte; nomine.

Presenti sette sottounità: Piemonte, Alessandria, Asti, Cuneo, Novara, Torino, Vercelli.

3. Lombardia e province

1960 set. 15 - 1973 nov. 26

Corrispondenza con dirigenti della Lombardia; nomine.

Presenti otto sottounità: Bergamo, Brescia, Como, Cremona, Mantova, Milano, Pavia, Varese, Sondrio.

BUSTA 111

4. Veneto e province

1957 ott. 7 - 1973 nov. 26

Corrispondenza con dirigenti del Veneto; nomine.

Presenti otto sottounità: Veneto, Belluno, Padova, Rovigo, Treviso, Venezia, Verona, Vicenza, Venezia-Mestre.

5. "Trentino-Alto Adige" *1958 gen. 7 - 1974 apr. 22*
Corrispondenza con dirigenti del Trentino-Alto Adige; nomine.
Presenti tre sottounità: Trentino-Alto Adige, Bolzano, Trento.

6. "Friuli-Venezia Giulia" *1957 nov. 26 - 1974 gen. 28*
Corrispondenza con dirigenti del Friuli-Venezia Giulia; nomine.
Presenti quattro sottounità: Gorizia, Pordenone, Trieste, Udine.

7. "Liguria" *1957 lug. 10 - 1974 apr. 22*
Corrispondenza con dirigenti della Liguria; nomine.
Presenti quattro sottounità: Genova, Imperia, La Spezia, Savona.

BUSTA 112

8. "Emilia-Romagna" *1957 ott. 7 - 1974 gen. 28*
Corrispondenza con dirigenti dell'Emilia Romagna; nomine.
Presenti sei sottounità: Bologna, Ferrara, Forlì, Modena, Parma, Piacenza, Ravenna, Reggio Emilia.

9. "Toscana" *1958 gen. 20 - 1974 gen. 28*
Corrispondenza con dirigenti della Toscana; nomine.
Presenti dieci sottounità: Toscana, Arezzo, Firenze, Grosseto, Livorno, Lucca, Massa Carrara, Pisa, Pistoia, Siena.

10. "Marche" *1959 mag. 18 - 1973 nov. 26*
Corrispondenza con dirigenti delle Marche; nomine.
Presenti cinque sottounità: Marche, Ancona, Ascoli Piceno, Macerata, Pesaro.

BUSTA 112 BIS

11. "Umbria" *1961 mag. 9 - 1974 gen. 28*
Corrispondenza con dirigenti dell'Umbria; nomine.
Presenti tre sottounità: Umbria, Perugia, Terni.

12. "Lazio" *1961 gen. 22 - 1974 gen. 28*
Corrispondenza con dirigenti del Lazio; nomine.
Presenti cinque sottounità: Frosinone, Latina, Rieti, Roma, Viterbo.

13. "Abruzzo" *1961 feb. 23 - 1974 gen. 28*
Corrispondenza con dirigenti dell'Abruzzo; nomine.
Presenti tre sottounità: L'Aquila, Chieti, Teramo, Pescara.

14. "Campania" *1960 ott. 4 - 1973 lug. 16*
Corrispondenza con dirigenti della Campania; nomine.
Presenti cinque sottounità: Avellino, Benevento, Caserta, Napoli, Salerno.

BUSTA 112 TER

15. Molise *1962 feb. 15 - 1972 lug. 18*
Corrispondenza con dirigenti del Molise; nomine.

16. "Puglie" *1958 ott. 15 - 1974 mar. 25*
Corrispondenza con dirigenti delle Puglie; nomine.
Presenti sei sottounità: Puglie, Bari, Brindisi, Foggia, Lecce, Taranto.

17. "Basilicata" *1959 dic. 14 - 1974 gen. 28*
Corrispondenza con dirigenti della Basilicata; nomine.
Presenti tre sottounità: Lucania, Matera, Potenza.

18. "Calabria" *1958 ott. 29 - 1973 ott. 21*
Corrispondenza con dirigenti della Calabria; nomine.
Presenti tre sottounità: Catanzaro, Cosenza, Reggio Calabria.

BUSTA 112 QUATER

19. "Sicilia" *1957 nov. 20 - 1974 feb. 25*
Corrispondenza con dirigenti di Sicilia; nomine.
Presenti nove sottounità: Sicilia, Agrigento, Caltanissetta, Catania, Messina, Palermo, Ragusa, Siracusa, Trapani, Enna.

20. "Sardegna" *1959 dic. 12 - 1974 apr. 22*
Corrispondenza con dirigenti della Sardegna; nomine.
Presenti tre sottounità: Sardegna, Cagliari, Nuoro, Sassari, Iglesias.

21. "Africa" *1947 ott. 11 - 1960 nov. 29*
Corrispondenza con i futuri dirigenti dell'Egitto per l'apertura del riparto de Il Cairo e del Commissariato egiziano; nomine; relazione sul primo campeggio di Commissariato regionale tenutosi a Porto Fouad, dal 13 al 28 luglio 1951.
Presente una sottounità: Egitto.

22. "Corrispondenza generica" *1964 ott. 13 - 1966 mar. 24*
Corrispondenza con commissari provinciali e regionali soprattutto in vista della costituzione di una Pattuglia nazionale quadri, deliberata dal Consiglio generale del 1965; gestione

delle nomine di commissari, prospetti relativi alla situazione dei commissariati con l'indicazione delle scadenze; estratto dal verbale di una riunione in cui si discute delle nuove norme per le nomine.

23. "Corrispondenza e circolari". Carte del commissario centrale quadri Gino Armeni 1967 apr. 26 - 1970 nov. 13

Prospetti relativi alla situazione dei commissariati provinciali e regionali, trasmissione di documentazione e informazioni su convegni e corsi di formazione e aggiornamento per quadri; comunicazioni relative a nomine, appunti su riunioni del Commissariato centrale, gestione della raccolta di informazioni tramite i fogli trasmissione notizie, fac simile di moduli per la formazione capi, indirizzi degli organi locali di Agi e Asci.

A stampa: Asci, *Norme direttive 1970*, Roma, Servizi sociali Fiordaliso, [1970].

sottoserie 2.

Incontri e convegni, 1953 - 1969 (fasc. 7)

BUSTA 113

1. 2° Raduno nazionale capi 1953 mag. - lug.
Programma del raduno, circolare a firma Salvatore Salvatori con le idee e i voti formulati in quell'occasione, elenco degli assistenti presenti.

2. "Congresso capi ed AA.EE. Roma, 1-4 novembre 1956" 1956 apr. 30 - nov. 8
Corrispondenza e note organizzative per il congresso, lettere di invito dell'Assistente ecclesiastico centrale ad autorità religiose con risposte, elenco degli assistenti ecclesiastici partecipanti, promemoria dell'ufficio assistenti

3. Convegno nazionale commissari. Ariccia, 2-4 novembre 1957 1957 ott. 10 - nov. 5
Circolari e programma del convegno, corrispondenza.

4. "I Convegno nazionale capi gruppo e assistenti ecclesiastici di gruppo" 1964 ott. 12 - 1965 gen. 4
Documentazione diversa relativa al I Convegno nazionale capi ed assistenti ecclesiastici dell'Asci tenuto a Roma presso la Domus Pacis, 6-8 dicembre 1964; si segnalano: verbali; sintesi dei carrefours relative alle relazioni; materiale del servizio accoglienza (schede di adesione); lettere di convocazione.
Documentazione prodotta e inviata a Sandro Salustri, commissario centrale ai quadri.

5. "IV Convegno nazionale commissari e assistenti ecclesiastici". Documenti del commissario centrale ai quadri, Sandro Salustri *1965 feb. 19 - set.*
Documentazione diversa relativa al IV Convegno nazionale commissari e assistenti ecclesiastici regionali e provinciali tenutosi a Roma presso la Domus Pacis, 30 ottobre-1 novembre 1965.

BUSTA 114

6. IV Convegno nazionale capi ed assistenti ecclesiastici dell'Asci *1966 set.*
Documentazione diversa relativa al IV Convegno nazionale capi ed assistenti ecclesiastici dell'Asci, tenutosi a Roma presso la Domus Pacis, 4-6 novembre 1966; si segnalano: conclusioni dei carrefours relativi alle relazioni (dattiloscritti, 3 copie); originali dei ciclostilati e verbali tenuti dai segretari dei carrefours; materiale del servizio accoglienza (schede di adesione); prospetti amministrativi regionali; comunicati stampa, 27 fotografie in b/n.

7. "La educazione civica nello scautismo" *ante 1969 dic.*
Materiale preparato dalla redazione del mensile «Jau!!!» per il Congresso nazionale capi dell'Asci del dicembre 1969.



ASCI ASSOCIAZIONE SCOUT
CATTOLICI ITALIANI
ROMA

IV CONGRESSO NAZIONALE
CAPI ED ASSISTENTI ECCLESIASTICI
DELL'A.S.C.I.

*In occasione del cinquantenario dell'Asci,
novembre 1966*

Serie 8. Branca lupetti, 1948 - 1972 (fasc. 11)

La Branca lupetti era posta sotto la direzione e la responsabilità di un commissario centrale, coadiuvato da un assistente ecclesiastico a ciò designato dall'assistente ecclesiastico generale. Esisteva inoltre la pattuglia nazionale di Branca, composta dal commissario alla Branca, che ne era il capo, dall'assistente ecclesiastico e da quattro a otto capi, che coadiuvavano il commissario nella direzione della Branca. C'erano inoltre gli incaricati di Branca, regionali e provinciali, collaboratori del commissario alla Branca, da cui dipendevano.

La Branca lupetti accoglieva i ragazzi dagli 8 ai 12 anni. Il lupettismo educa "dal di dentro, piuttosto che istruire dal di fuori, mediante giochi ed attività che, mentre sono attraenti per il bambino, lo educeranno seriamente dal punto di vista morale, mentale e fisico" (B.-P.). L'unità di vita dei lupetti è il branco che normalmente fa parte di un gruppo. Il branco, composto da sestiglie, è guidato da un capo branco (Akela), un assistente ecclesiastico (Baloo) ed aiuto capi.

La formazione dei lupetti è riconducibile alla pista, che raccoglie organicamente e sviluppa una serie di prove ed attività che costituiscono il fondamento e la matrice della vita di branco e che propongono al bambino, attraverso il superamento di ostacoli e la conquista di 'prede', un programma di crescita personale.

sottoserie 1.

Corrispondenza, 1951 - 1972 (fasc. 1)

BUSTA 115

1. Circolari e corrispondenza

1951, 1954 - 1955, 1971 - 1972

Circolari e corrispondenza della Pattuglia nazionale lupetti con i commissariati e gli incaricati regionali; verbali delle riunioni della Pattuglia. Corrispondenza in copia relativa a un'attività dei lupetti romani Asci e Cngei per il S. Giorgio 1954; documentazione relativa al progetto di revisione metodologica 'Pista 72', da sottoporre al Consiglio generale del 1972. Presenti sottounità annuali.

sottoserie 2.

Sperimentazione, 1967 - 1971 (fasc. 2)

BUSTA 115

1. Relazione della Commissione di studio per la guida femminile dei branchi

1967

Relazione della Commissione di studio per la guida femminile dei branchi, con atti e documenti.

Una terza copia nella serie 9 Branca esploratori, sottoserie 7 Altri documenti, fasc. 4.

2. "Coccinelle"

1971 lug.

Documentazione diversa relativa al documento preparato dalla Squadriglia nazionale coccinelle (Agi) e la Pattuglia nazionale lupetti (Asci); verbale della riunione congiunta del 26 luglio 1971.

sottoserie 3.

Materiali sul lupettismo, 1948 - 1970 (fasc. 8)

BUSTA 115

1. "Il campo lupetti"

1948

Volumetto edito da Aquila Editrice, finito di stampare il 23 luglio 1948; sulla prima pagina ex-libris "Prof. dott. Giuseppe Mira".

2. Raccolta di articoli

circa 1960 - 1970

"Attualità del lupettismo" di Paolo Severi, "La giungla" di Guido Cortuso, "Olimpiadi lupetto", "Il senso della famiglia felice" di Luigi Tedeschi, "La seconda stella e i suoi problemi" di Guido Cortuso, "La funzione della Branca lupetti nell'Asci" di Mario Sica, "Senso apostolico del servizio" di padre Moro, "La giungla di Mowgli" di Vittorio G. Nassan, "La vita spirituale del branco", "Lo scautismo visto dallo psicologo" di Renzo Canestrari. Ritagli stampa scout da «Estote Parati» e «Attorno alla rupe» relativi a Branca lupetti e lupettismo.

Sulla copertina "Titta", cioè Giovan Battista Righetti; all'interno annotazione "Da restituire a Roma".

3. "Varie lupettismo"

1964

Opuscoli dattiloscritti in francese sul lupettismo, a cura della Fédération des scouts catholiques (Belgique).

4. "Vacanze di Branco 1965. Roma V. Kaa"

1965

Programma vacanze di branco dei branchi Dhak e Mohwa del gruppo Roma V, tenutesi a Vitorchiano dal 28 giugno al 4 luglio 1965 (materiale di Kaa, Giancarlo Matcovich).

5. "Vacanze di Branco 1967. Roma V. Mysa"

1967

Programma vacanze di branco dei branchi Dhak e Mohwa del gruppo Roma V, tenutesi a Fratta Todina dall'8 al 15 luglio 1967 (materiale di Mysa); [Piero Parisi]; annotazioni manoscritte.

6. "Vacanze di Branco 1967. Roma V. Akela Mohwa"

1967

Programma vacanze di branco dei branchi Dhak e Mohwa del gruppo Roma V, tenutesi a Fratta Todina dall'8 al 15 luglio 1967 (materiale di Akela (Stefano Frascari). Annotazione manoscritta sulla prima pagina "Marco Cant.".

7. "Vacanze di Branco 1969"

1969

Programma vacanze di branco dei branchi del gruppo Torino XV, Torino X e Alpignano I tenutesi a Montoso (Cuneo) dal 3 al 13 luglio 1969; lettera manoscritta di spiegazione al materiale allegato.

8. Materiali del commissario centrale alla Branca Fausto Piola Caselli 1970 giu.

Materiale sul lupettismo preparato da Fausto Piola Caselli, commissario centrale alla Branca lupetti, inviato ai membri della Pattuglia nazionale lupetti e agli Akela leaders.



Promessa di un lupetto. anni '60



Lupetti imparano i nodi, anni '60



Lupetti in gioco, anni '60

Serie 9. Branca esploratori, 1944 - 1973 (fasc. 62)

La Branca esploratori era posta sotto la direzione e la responsabilità di un commissario centrale, coadiuvato da un assistente ecclesiastico a ciò designato dall' assistente ecclesiastico generale. Esisteva inoltre la pattuglia nazionale di Branca, composta dal commissario alla Branca, che ne era il capo, dall' assistente ecclesiastico e da quattro ad otto capi, che coadiuvavano il commissario nella direzione della Branca. C'erano inoltre gli incaricati di Branca, regionali e provinciali, collaboratori del commissario alla Branca, da cui dipendevano.

La Branca esploratori era la branca originaria del Movimento, e di essa facevano parte i ragazzi dai 12 ai 17 anni di età. Il metodo degli esploratori tende alla formazione completa del ragazzo. Il riparto era l'unità organizzativa, suddivisa in Squadriglie di scouts, ognuna nella responsabilità di un capo squadriglia; il riparto era diretto da un capo riparto brevettato, da uno o più aiuti capi riparto e da un assistente ecclesiastico. Il Riparto si diceva nautico quando svolgeva la maggioranza delle attività all'aperto in ambiente naturale di mare, lago o fiume.

La formazione dell'esploratore era riconducibile al sentiero: dopo la sua ammissione nel riparto, il novizio era impegnato a superare una serie progressiva di prove di classe, che l'avrebbero portato a conseguire le qualifiche ed i riconoscimenti di esploratore semplice, esploratore di prima classe, esploratore di seconda classe ed infine esploratore scelto.

sottoserie I.

Corrispondenza, 1953 - 1973 (fasc. 6)

BUSTA 116

1. Circolari e corrispondenza

1953 - 1973 mar. 3

Circolari e corrispondenza del commissario centrale con i commissariati e gli incaricati regionali, con i membri della pattuglia nazionale esploratori e con il centro nautico nazionale. Documentazione contabile del II convegno nazionale per capi riparto tenutosi a Caserta, nel 1968. Documentazione relativa ai membri dell'équipe congiunta Agi/Asci. Presenti sottounità annuali.

2. "Editoria di branca". Corrispondenza

1963 - 1965 mar. 24

Corrispondenza di Gino Armeni relativa alle pubblicazioni riguardanti la Branca esploratori. Sulla copertina "Paolone"; dovrebbe trattarsi di Pierpaolo Severi. Su alcune delle carte compare il suo nome; forse gestiva questo materiale inizialmente spedito a Armeni.

3. Corrispondenza del commissario centrale alla Branca

1969 gen. 21 - 1972 gen. 6

Corrispondenza relativa a: tesi di formazione capi; bozze Progetto 72; Pattuglia nazionale esploratori.

4. Inserti di «Estote Parati»

1970 nov. 18 - 1971 giu. 22

Corrispondenza inviata da Teo Frascari, redattore di Branca lupetti, relativa alla pubblicazione di inserti da pubblicarsi su «Estote Parati» riguardanti i filoni della Pista della Branca medesima.

5. "Corrispondenza con la Pattuglia nazionale esploratori" *1971 giu. 2 - ott. 7*

Corrispondenza con la Pattuglia nazionale esploratori.

6. "Pattuglia nazionale esploratori + incaricati regionali esploratori" *1972 ott.*

Corrispondenza e documentazione relativa all'incontro della Pattuglia nazionale esploratori e degli incaricati regionali esploratori tenutosi a Roma il 9 e 10 dicembre 1972.

sottoserie 2.

Eventi e attività, 1954 - 1974 (fasc. 5)

BUSTA 117

1. V campo nazionale

1954 [mag.]

Lucidi con lo stemma e la mappa della Val Fondillo, dove si tiene il campo, e le posizioni assegnate a ciascuna regione, informazioni di carattere organizzativo.

2. "Campo nazionale delle imprese 1956"

1956

Relazione dattiloscritta del Campo nazionale delle imprese, Bolsena 1-8 luglio 1956, sottocampo Aeronautica con fotografie b/n relative alle attività svolte al campo; programma, partecipanti.

3. Lanci 1972

1972

Circolare inviata ai commissariati regionali e provinciali, ai membri della Pattuglia nazionale esploratori e ai capi competenti per illustrare l'attività "Lanci 1972" (campi per alte squadriglie).

4. "Campo nazionale. Lago di Vico. 1974. Materiale natura"

1974

Documenti diversi (anche a stampa) prodotti e utilizzati in occasione del VII Campo nazionale esploratori tenutosi a Lago di Vico dal 18 luglio al 4 agosto 1974; si segnala: libretto del Sottocampo natura (dattiloscritto, 4 copie).

5. Route nazionale capi riparto Asci-Agi

1974 feb. - mar.

Elenchi dei partecipanti alla route, svoltasi dal 17 al 19 marzo 1974; schede di iscrizione; lettera del commissario centrale esploratori Eugenio Alacevich agli Assistenti ecclesiastici della Branca.

sottoserie 3.

Scautismo nautico, 1956 - 1971 (fasc. 30)

BUSTA 118

1. "Circolari"

1956 - 1958

Circolari riguardanti lo scautismo nautico (direttive, orientamento, uniformi, distintivi); documentazione relativa al Commissariato centrale. Una matrice in metallo per distintivo "Scuola vela. Asci. Bracciano".

2. "Uniforme"

1957 - 1963

Documentazione diversa (relazioni, listino prezzi) relativa a uniformi e distintivi per lo scautismo nautico.

3. "Lettere"

1962 giu. 3 - 1963 nov. 9

Corrispondenza; si segnala: programma e relazione dell'incontro dei capi nautici (1 maggio 1963).

4. "Archivio atti ufficiali"

1963 - 1964

Documentazione diversa; si segnala: «Il Radar», Notiziario d'informazione dei nautici (nn. 1 e 2), a cura di Pio Guerrieri, incaricato nazionale nautici; appunti dattiloscritti sullo scautismo nautico; moduli di censimento per nautici.

5. "Nautici (mobile)"

1963 - 1964

Corrispondenza e documentazione relativa a: stampa; campo d'informazione nautica; manualistica; bollettino informatore (interno ai nautici); rapporti con la Federazione italiana nuoto.

6. "Dossier. Prove di classe e specialità. Atti ufficiali"

1963 - 1967

Corrispondenza e documentazione relativa allo scautismo nautico (prove di classe e specialità; programma e relazione dell'incontro dei capi nautici, 1 maggio 1963; cerimoniale per nautici).

7. "Varie"

1963 - 1971

Corrispondenza e documentazione diversa, tra cui: moduli censimento nautici (non compi-

lati); circolare e moduli per la partecipazione alla I Regata scout europea (Salonico, 21-31 agosto 1966); acquisto imbarcazioni; centri nautici Asci.

8. "Radars. Atti ufficiali" 1964

Documentazione diversa; si segnala: «Il Radar» Notiziario d'informazione dei nautici (nn. 2, 4 e 5), a cura di Pio Guerrieri, incaricato nazionale nautici; relazioni su campi nautici a Caprera.

9. Corrispondenza e documentazione diversa 1964 - 1970

Si segnalano: annotazioni, relazioni e appunti (rapporti con la Marina militare); circolari e libretti prodotti dalla pattuglia nazionale di formazione capi ("Norme e suggerimenti per i campi scuola", 1965 e 1966); articoli apparsi su «Estote Parati»; rassegna stampa.

BUSTA 119

10. Bollettini e documentazione della Sezione salvamento della FIN 1964 - 1971

11. "Pubbliche relazioni" 1964 feb. 21 - 1967 giu. 14

Corrispondenza con Ministero della difesa-marina; riviste nautiche; Dipartimento marina militare; Ispettorato capitanerie di porto.

12. "Elenchi mod. H" 1964 mar. 17 - 1970 nov. 17

Corrispondenza e moduli H per lo scautismo nautico; moduli censimento nautici.

13. "Libro di bordo. F. J. Alex I" 1966 - 1969

Relazioni-diario dei partecipanti ai campi nautici tenutisi presso il centro nautico Asci di Bracciano.

"F.J." (Flying junior).

14. "Lettere. Posta da evadere" 1966 mag. 9 - 1969 nov. 25

Corrispondenza; si segnala: relazione dattiloscritta sull'uniforme nautica.

15. "Segreteria" 1969

Documentazione relativa a campi nautici tenutisi a presso il centro nautico Asci di Bracciano nel 1969 (elenco materiali, moduli partecipanti, programma).

16. "Chiacchierate a Caprera" s.d.

Resoconto manoscritto su quaderno di una riunione, forse un campo nautico, tenutasi a Caprera.

17. "Acquari" s.d.

Testo manoscritto su quaderno relativo a pesca, animali e piante acquatici, acquari.

18. "Sussidi. N. 58 *Canti del mare* n. 2. N. 59 *Il sacerdote nello Scoutismo*" s.d. Menabò delle pubblicazioni *Canti del mare* (1 e 2, nn. 48 e 58 della collana "Sussidi tecnici" della Servizi sociali Fiordaliso, Roma), pubblicate a cura del Centro nautico scout; copertina della pubblicazione di Franco Teani *Il sacerdote nello Scoutismo* (Asci. Commissariato centrale Branca E, Servizi sociali Fiordaliso, Roma, Sussidi tecnici 59).

19. "Canti" s.d.
Libretto dei canti, da fotocopiare.

I. Rapporti con le sedi periferiche, 1963-1968

Corrispondenza inviata a Pio Guerrieri, incaricato nazionale nautici, da dirigenti e esploratori di varie regioni d'Italia.

BUSTA 120

20. "Abruzzo e Molise" 1965 - 1966

21. "Campania" 1964 - 1966

22. "Emilia-Romagna" 1964 - 1967

23. "Liguria" 1963 - 1964

24. "Marche" 1965 - 1966

25. "Puglie" 1963 nov. 12 - 1967 nov. 14

26. "Roma" 1964 - 1967

27. "Sardegna" 1965

Da segnalare: memoria manoscritta "Un'impresa nautica alla portata di tutti" [di Pio Guerrieri].

28. "Sicilia" 1964 - 1967

29. "Veneto" 1964 - 1966

30. "Corrispondenza di vari gruppi d'Italia con Pio Guerrieri" 1964 - 1968

Corrispondenza inviata a Pio Guerrieri, incaricato nazionale nautici, suddivisa per località

di provenienza: Udine, Siracusa, Sciacca, Scario, Salerno, Reggio Calabria, Palermo, Mol-fetta, Marsala, Genova, Chiavari, Fermo, Bologna, Bari, Augusta.

sottoserie 4.

Sperimentazione, 1956 - 1971 (fasc. 6)

BUSTA 120

1. "Materiale vario sulle squadriglie" 1956 - 1966

Materiale e documentazione diversa relativa alle squadriglie libere; si segnalano: una copia della pubblicazione di Michel Menu *Patrouilles libres*, Presses d'Ile-de-France, 1956, in fran-cese (sulla copia "Gino Armeni"); relazione di Franco Sostegni poi pubblicata su «Estote Parati», 1957, n. 17, p. 24; una copia del volumetto a stampa *Une patrouille libre* di P. Gouin, supplemento a «Chefs», marzo-aprile 1963, in francese; materiale prodotto dell'Asci di Pisa (fogli notizie e «Cigaliga», circolare mensile); volantini e clichés vari. Sulla copertina interna "Materiale sulle squadriglie libere. Pattuglia Brownsea".

2. "Fogli di unità dei riparti sperimentali" 1963 - 1971

Fogli di unità dei riparti sperimentali Venezia IV, Venezia VI, Verona X, Padova VII, Vi-cenza V, Conegliano I, Mestre III.

3. "Piano di sviluppo squadriglie" 1964 - 1965

Relazioni dattiloscritte e appunti manoscritti relativi al piano di sviluppo delle squadriglie libere. *Sviluppo e Squadriglie libere*, estratto da «Estote Parati», n. 86, giugno 1964.

4. "Archivio corrispondenza squadriglie" 1964 - 1967

Corrispondenza relativa alla formazione, al rilevamento e alla gestione di squadriglie libere (in parte riferibile alla "Operazione Brownsea", 1965). Un distintivo squadriglie libere.

BUSTA 121

5. "Schede registrate rilevamento squadriglie" circa 1964-1967

Schede registrate di rilevamento squadriglie libere con indicazione del nome della squadri-glia, sede, città e regione, riparto cui fanno capo e nominativi dei componenti (con indica-zione dell'assistente).

6. Esperimento condotto in Veneto negli anni 1968-1971 1968 - 1971

Versioni manoscritte, dattiloscritte e a stampa della "Relazione sull'esperimento condotto nella Regione veneta dai riparti Vicenza V, Verona X, Mestre III, Conegliano I rangers-

pionniers, negli anni 1968-1971" concernente una revisione metodologica della Branca esploratori; censimenti di questi gruppi per gli anni dal 1968 al 1971.

sottoserie 5.

Ricerche e studi statistici, 1958 - 1968 (fasc. 7)

BUSTA 121

1. "Inchiesta attività e imprese" 1958

Documentazione diversa (dattiloscritta e manoscritta) relativa a "Inchiesta nazionale sulle attività e imprese preferite dagli scouts dell'Asci" (a cura di Mario Quintiliani, commissario centrale Branca esploratori, e Elio Caruso).

2. "Branca esploratori. Considerazioni e dati 1957-1959" 1961 mar. 23

Statistiche e dati relativi alla Branca esploratori, relazione introduttiva "Fatti sociali inerenti la Branca esploratori dell'Asci nell'arco di tempo tra gli anni 1957 e 1960".

3. "Rilevamenti statistici. Censimenti 1963" 1962 - 1963

Registro suddiviso in due parti; nella prima sono riportati nome del riparto e numero di ragazzi e capi per gli anni 1962-1963; nella seconda parte i dati sono raggruppati per provincia, con nome del riparto, numero di ragazzi (dal 1960) e capi, indirizzo, dati statistici relativi ai capi e ai componenti del riparto.

BUSTA 122

4. Rilevamenti statistici. Censimento 1966 1966

Moduli di rilevamento statistico riferibili al censimento 1966 suddivisi per provincia.

5. Rilevamenti statistici. Censimento 1967 1967

Moduli di rilevamento statistico riferibili al censimento 1967 suddivisi per provincia.

6. "Questionari riparti e squadriglie" 1968

Questionari riguardanti le attività di squadriglia e le attività di riparto, compilati da diversi "osservatori" e rispediti al Commissariato centrale, talvolta con annotazioni manoscritte.

7. Inchiesta sulle perdite relativa al censimento dell'anno 1967-68 1968

Documentazione diversa relativa all'inchiesta sulle perdite della Branca esploratori (censimento anno 1967-1968) e precedenti; memorie manoscritte e dattiloscritte [di Sergio Camentti]; documentazione relativa all'inchiesta sulla formazione dei quadri (1967-1968).

sottoserie 6.

Classi e specialità, 1949 - 1965 (fasc. 3)

BUSTA 123

1. "Esploratori scelti" *1949 - 1965*

Rubrica alfabetica con i nominativi degli esploratori scelti, con indicazione del gruppo e la data di nomina.

2. "Treccie II classe" *1950 - 1965*

Rubrica con indicazione di data, nome del riparto e nominativo dell'esploratore che ha conseguito la treccia di specialità (II classe).

3. "Specialità di squadriglia" *1961 - 1965*

Rubrica con indicazione delle specialità di squadriglia; per ciascuna è indicato il nome della squadriglia, il gruppo e la data di conseguimento.

sottoserie 7.

Altri documenti, 1960 - 1968 (fasc. 5)

1. "Stampa" *1960 - 1962*

Documentazione diversa relativa a: "Piano redazionale" di «Attorno al fuoco» (programmi, articoli, elenchi collaboratori, annotazioni); "Inchiesta su «Attorno al fuoco»" (I e II inchiesta, 1960-1961); "Inchiesta sul programma di Branca esploratori" (1961); rassegna stampa relativa al VI Campo nazionale esploratori, tenutosi sul Monte Amiata, località Castel del Piano dal 18 al 27 luglio 1962 (su questo campo si veda anche nella serie 4. Assistenti ecclesiastici generali e centrali, alle sottoserie 1, fasc. 48 e sottoserie 2, fasc. 3).

BUSTA 124

2. Materiali di lavoro della Branca *1963 - 1968*

Dattiloscritto di Mario Maffucci del Commissariato romano dell'Asci su "Il governo di riparto", Roma, 6 novembre 1963; materiale del II Convegno nazionale capi riparto (Caserta, 1-4 novembre 1968); schema programma-orario campo scuola II tempo; Studio delle prove di classe; programma orario per il campo scuola capi riparto (W. B. Gilwell); studio di don Antonio Moroni "L'età dell'avventura"; materiale del riparto sperimentale Vicenza V "Point out"; dattiloscritti con riflessioni per i campi scuola (E/2B-E/27).

3. "Contributo alla storia dello scautismo friulano"

1966

Dattiloscritto di Luigi Tedeschi (quaderni 1 e 4).

Sulla copertina "Per Titta Righetti", allora commissario centrale per la Branca esploratori. Luigi Tedeschi negli stessi anni invia una copiosa documentazione sullo scautismo in Friuli a Mario Sica per la redazione di un numero speciale di «Estote Parati» sulla storia dell'Asci (si veda il fasc. "Materiale di Luigi Tedeschi relativo alla storia dello scautismo nel Friuli").

4. Relazione della Commissione di studio per la guida femminile dei branchi

1967

Relazione della Commissione di studio per la guida femminile dei branchi, con atti e documenti.

Sulla copertina "Titta" (Giovan Battista Righetti, allora commissario centrale della Branca); altre due copie del documento nella serie 8 Branca lupetti, sottoserie 2 Sperimentazione, fasc. 1.

5. Quaderni del capo: *Il gioco*

s.d.

Dattiloscritto con annotazioni manoscritte di un quaderno sul gioco come mezzo per la formazione e l'educazione dei ragazzi.



La squadriglia schierata saluta al proprio portale, anni '50



Costruzione sopraelevata di squadriglia, anni '60



Squadriglia in marcia, anni '50

Serie 10. Branca rover, 1947 - 1972 (fasc. 13)

La Branca rover era posta sotto la direzione e la responsabilità di un commissario centrale, coadiuvato da un Assistente ecclesiastico a ciò designato dall'assistente ecclesiastico generale. Esisteva inoltre la pattuglia nazionale di Branca, composta dal commissario alla Branca, che ne era il capo, dall'assistente ecclesiastico e da quattro ad otto capi, che coadiuvavano il commissario nella direzione della Branca. Vi erano inoltre gli incaricati di Branca, regionali e provinciali, collaboratori del commissario alla Branca, da cui dipendevano.

La Branca rover rappresentava l'ultimo periodo di formazione del metodo scout. Di essa facevano parte i giovani tra i 17 ed i 24 anni, riuniti in una unità chiamata clan. Il clan era guidato da un capo brevettato, in collaborazione con l'assistente ecclesiastico. Lo scopo del roverismo era quello di formare degli uomini nel senso completo e cristiano della parola; per far questo il percorso prevedeva un periodo di prova e preparazione ed uno di formazione. Il primo periodo si apriva con l'ascesa al clan, quello successivo si apriva con la firma della carta di clan e si concludeva con la Partenza.

sottoserie 1.

Verbali e carteggi, 1959 - 1972 (fasc. 3)

BUSTA 125

1. Verbali delle riunioni

1959 - 1972

Verbali riunioni "pattuglino romano", 1959-1960; verbali riunioni incaricati regionali di Branca, 1961-1967; verbali della Pattuglia nazionale rover (con lettere di convocazione e allegati), 1965-1972.

2. Carte di Angelo Martignoni, segretario di Branca rover

1961 - 1969

Corrispondenza e materiale diverso relativo alla Branca, trasmesso a Angelo Martignoni, segretario della Branca medesima, per la trattazione; verbali delle riunioni della Pattuglia nazionale rover.

Sulla copertina "Per Angelino".

3. Circolari e corrispondenza

1970 mag. 11 - 1972 lug. 28

Circolari e corrispondenza della pattuglia nazionale rover con i commissariati e gli incaricati regionali. A stampa «Mondo scout», anno V, n 4.

sottoserie 2.

Eventi e attività, 1947 - 1968 (fasc. 6)

BUSTA 125

1. "Adesioni estere". Pellegrinaggio Assisi-Roma, 1948 *1947 dic. - 1948 ago.*
Corrispondenza proveniente da associazioni scout estere relativa alla partecipazione al pellegrinaggio per rovers-scout del settembre 1948.

2. II Campo nazionale rover. Assisi-Roma, 9-16 agosto 1959 *1959 ago.*
Quaderno delle firme dei partecipanti al campo.

3. II Route nazionale capi clan *1963 feb. 28*
Programma di massima e lettera di invito all'evento conclusivo della II Route capi clan da tenersi dal 16 al 19 marzo 1963 in Brianza.

4. "III Campo nazionale rover" *1964 mag. - ago.*
Documentazione diversa relativa al III Campo nazionale rover tenutosi presso il Feudo Intramonti, Civitella Alfedena, 11-16 agosto 1964.
A stampa: «L'Osservatore Romano», 17-18 agosto 1964 e 19 agosto 1964; «Il Messaggero», 23 luglio 1964.

5. III Route nazionale capi clan *1965 set. 28 - 1966 feb. 25*
Corrispondenza, programma orario e lettere di adesione alla III Route capi clan da tenersi dal 17 al 20 marzo 1966 fra Verona e Vicenza.

6. IV Route nazionale capi clan 1968 *1968 feb. 20 - mar. 6*
Documentazione relativa alla IV Route nazionale capi clan tenutasi dal 16 al 19 marzo 1968, percorso Sermoneta-Fossanova.
Sul verso della busta, manoscritto, "Madaretto" e "Spinelli" [Vittorio].

sottoserie 3.

Altri documenti, 1961 - 1971 (fasc. 4)

BUSTA 126

1. Relazioni e pubblicazioni sulla vita di clan *1961 - 1967*
"Poche idee per la ristrutturazione della vita di clan" di Angelo Martignoni; schema di una relazione sul noviziato sperimentale; proposta "Criteri della partenza"; relazione Branca ro-

ver 1967; *Cerimoniale di clan*, Roma, Edizioni Fiordaliso, s.d.; *L'avventura di uomini liberi*, Parma, Edizioni clan delle vette, s.d.; carta di clan gruppo Padova III.

2. "Statistiche"

1966

Statistiche relative alla Branca con dati ricavati dai censimenti (alla data del 20 luglio 1966); risultati dell'inchiesta sui vari tipi di noviziato.

3. Materiali di lavoro Branca rover

1967 - 1971

Atti del convegno di studio su "Il problema dei sedicenni" svoltosi a Modena nei giorni 14-15 novembre 1964; "Un piano di catechesi per la Branca rover"; situazione della Branca dal 1968 al 1971; dépliant di "Routes 70"; "Corso di primo tempo per la Branca rover" (dattiloscritto), manuale ideato da Alfredo Giglioli, Renato Milano, Giovanni Morello, Vittorio Spinelli, Antonino Ubaldi; Carta del clan Roma XXXI "Cyklam"; situazione della Branca dal 1968 al 1971.

4. "Questionari tipi di Clan"

s.d.

Questionari relativi alla tipologia di Clan (compilati).



Rover in servizio, alluvione in Campania, circa 1950

Serie 11. Internazionale, 1946 - 1972 (fasc. 43)

sottoserie 1.

Corrispondenza, 1946 - 1972 (fasc. 17)

BUSTA 127

1. Olanda *1946 nov. 8 - 1963 giu. 24*
Corrispondenza con il quartier generale dell'associazione De Verkenners van de katholieke jeugdbeweging.

2. "America" *1947 ago. 6 - 1968 lug. 30*
Corrispondenza con le associazioni Boy Scouts of America, Asociación de Scouts de Mexico, Boy Scouts de Colombia, Scouts de Cuba, Asociación de Scouts de Venezuela. Documentazione prodotta dalla União dos escoteiros do Brasil e dalla Confederação brasileira de escoteiros de terra.
A stampa: «O Escoteiro», dicembre 1947; «Sempre Pronto», febbraio 1948.

3. "Inghilterra" *1947 ott. - 1963 mag.*
Corrispondenza con il Boy scouts international bureau e The Boy scouts Association; moduli per campi e viaggi di scout inglesi ed irlandesi all'estero; biglietto di ringraziamento di Lady Olave Baden-Powell al presidente del commissariato centrale Ascì, Osvaldo Monass (Roma, 12 dicembre 1948).

4. "Belgio" *1948 gen. 5 - 1963 giu. 27*
Corrispondenza con Interfédérale belge du scoutisme e con le associazioni Vlaams verbond der katholieke scouts e Scouts Baden-Powell de Belgique. Documentazione relativa alla Réunion internationale de dirigeants scouts catholiques (Lussemburgo, 12-15 marzo 1948).

5. "Francia" *1948 feb. 14 - ante 1966 ago.*
Corrispondenza con le associazioni Guides de France, Scouts de France, Association du Jamboree e con Scoutisme français.

6. "Germania" *1948 apr. 21 - 1968 gen. 5*
Corrispondenza con le associazioni Deutsche pfadfinderschaft Sankt Georg, Christliche pfadfinderschaft Deutschland, Bund deutscher pfadfinder.

7. Asia 1948 giu. 20 - 1963 ott. 9
Corrispondenza con associazioni scouts delle Filippine, di Ceylon e del Pakistan.

8. Malta 1948 giu. 25
Invito ai giovani esploratori di Malta per partecipare al pellegrinaggio Assisi-Roma per rover scouts del settembre 1948.

9. Austria 1948 ago. 12 - 1956 ago. 29
Corrispondenza relativa alla partecipazione di scout di Absam al pellegrinaggio Assisi-Roma per rover scouts del settembre 1948 e al viaggio in Italia di alcuni esploratori provenienti da Innsbruck.

BUSTA 127 BIS

10. Carte del commissario centrale Ferruccio Mugnai 1951 mar. - 1984, con documentazione dagli anni '30
Corrispondenza e documentazione diversa appartenuta a Ferruccio Mugnai e riferibile soprattutto al suo incarico di commissario centrale ai rapporti internazionali.
Si segnalano: manoscritti, lettere di Mario Sica a Fausto Piola Casella e di Giuseppe Mira a Titta Righetti relative ai rapporti internazionali scout, opuscoli, fra cui «La Skolta Mondo», rivista della Skolta esperantista ligo (Lega fra gli scouts esperantisti), dicembre 1948; *Scoutismo nautico* di Gennaro Angiolino, Universal editrice, Roma, 1959. Con fotografie b/n.
Fascicolo trasmesso, insieme ad altro materiale Masci da Ferruccio Mugnai, commissario centrale ai rapporti internazionali dal 1957 al 1965.
La pubblicazione Cngei, *La promessa e la legge scout nelle figurazioni di Duilio Cambellotti*, Kadas e Edizioni Giglio, s.d., tolta dal fascicolo, si trova presso il Centro documentazione.

BUSTA 128

11. Svezia 1953 apr. 14 - 1958 ago. 22
Corrispondenza con lo Swedish scout council (Svenska scoutrådet) e con la Stenungsunds scoutkår.

12. Australia e Nuova Zelanda 1953 apr. 20 - 1955 nov. 8
Corrispondenza con gli scout australiani e neozelandesi della The boy scouts association.

13. Lussemburgo 1955 feb. 13 - apr. 28
Corrispondenza con la Letzeburger scouten, federazione scout del Lussemburgo.

14. Liechtenstein 1956 giu. 12 - 1960 giu. 11
Corrispondenza con il Fürstlich Lichtensteinisches pfadfinderkorps St. Georg.

15. Spagna e Portogallo *1960 apr. 2 - 1965 nov. 14*
Lettera del Corpo nacional de escutas portoghese, lettera di Giorgio Rogent, scout catalano, a seguito della sua partecipazione ad un campo scuola svoltosi a Bracciano.

16. Danimarca *1960 apr. 15 - mag. 6*
Corrispondenza con l'associazione Det Danske Spejderkorps.

17. Corrispondenza e circolari 1971-1972
1970 dic. 27 - 1972 dic. 28, con docc. 1955-1957
Corrispondenza, prevalentemente in minuta, e circolari dattiloscritte (per il solo 1972).

sottoserie 2.

Incontri, 1946 - 1971 (fasc. 26)

BUSTA 129

1. VI World Jamboree. Moisson, 9-21 agosto 1947 *1946 ott. - 1949 apr. 28*
Corrispondenza di Paolo Cassinis, commissario internazionale Asci, per l'organizzazione dell'invio del contingente italiano della Fei al Jamboree, circolari e materiali preparatori, elenchi nominativi e schede dei partecipanti (ogni scheda contiene i dati riferiti a due partecipanti, in parte suddivisi per regione, con fotografie b/n), appunti e annotazioni manoscritti, disegni. Materiale a stampa.
Sulle carte timbri del "Ministero degli affari esteri - Passaporti" e del "Consulat de France. Rome".

2. XI Conferenza internazionale scout. Chateau de Rosny, 19-22 agosto 1947
1947 giu. 2 - 18
Programma, circolare e materiale preparatorio relativi all'XIa Conferenza.

3. "IV World Rover Moot. Skjaak, Norvegia, 2-12 agosto 1949"
1948 nov. 1 - 1949 mag. 10
Corrispondenza del commissario internazionale Asci, Giovanni Battista Santucci, per l'organizzazione dell'invio del contingente italiano Fei al Rover moot, in particolare al viaggio in motocicletta di 25 rover del Clan Asci Milano I "La Rocchetta", guidati da Vittorio Ghetti, circolari, materiali preparatori.

4. XII Conferenza internazionale scout. Elvseter, 8-10 agosto 1949
1949 gen. 25
Materiali preparatori della Conferenza, con elenco manoscritto degli argomenti da trattare, minuta di Giovan Battista Santucci, commissario internazionale.

5. II Conferenza internazionale capi lupetti. Edimburgo, 31 luglio-5 agosto 1950 1949 dic. - 1950 ago.

Corrispondenza per l'invio dei delegati Fei alla conferenza, ritaglio stampa e materiale illustrativo, una fotografia b/n, testi degli interventi presentati in occasione dell'evento.

BUSTA 130

6. "VII Jamboree mondiale. Bad Ischl, 3-13 agosto 1951"

1950 feb. 23 - 1951 ago.

Corrispondenza di Fausto Catani, commissario internazionale Asci, per l'organizzazione dell'invio del contingente italiano della Fei al Jamboree, circolari, bollettini e dépliant pubblicitari; rassegna stampa.

A stampa: «Die Maultrommel», 7, 9 e 11 agosto 1951, forse il giornale del Jamboree.

7. "Strasburgo. VIII Conferenza internazionale dello scoutismo cattolico. 1953" 1953

Documentazione diversa, forse appartenente a padre Ruggi, con lettere, programma, relazioni, questionari) relativa alla Conferenza tenutasi a Strasburgo dal 29 al 31 maggio 1953.

8. V World Rover Moot. Kandersteg, 1953

1953

A stampa: *Compte rendu de la Conférence de la Route.*

9. Conferenza internazionale dello scautismo cattolico (CISC). Incontri

post 1953 mag. 31 - post 1964 ott. 10

Comunicati stampa dell'ufficio stampa Asci relativi alle riunioni della Conferenza internazionale; materiale preparatorio; relazioni conclusive dei commissari rappresentanti Asci.

10. VIII World Jamboree. Niagara-on-the-lake, 18-28 agosto 1955

1954 apr. 12 - 1955 ago. 15

Comunicati stampa dell'Ufficio stampa Asci relativi all'VIII World Jamboree; annotazioni manoscritte di alcuni scout Asci partecipanti all'evento; messaggio di monsignor Cunial agli esploratori in partenza.

11. "Get-Together. Commissari internazionali"

1956 - 1966

Documentazione diversa relativa agli eventi Get-Together per commissari internazionali europei. In particolare: Altenberg, luglio 1956; Tallberg (Svezia), 5-8 agosto 1958; Malahide (Irlanda), 19-22 maggio 1964; Wageningen (Olanda), 6-9 maggio 1966.

12. IX World Jamboree. Sutton-Coldfield, 1-12 agosto 1957. Comunicazioni Ufficio stampa *ante 1957 ago.*

Comunicazioni dell'Ufficio stampa Asci relative al IX World Jamboree.

13. Indaba 1960. Ommen, 2-11 agosto 1960 1958 ott. 21
Lettera di invito per l'Indaba 1960; relazione presentata da F. Nedee durante l'evento; dépliant illustrativo. Per l'Asci partecipò Mario Sica.

14. "I Conferenza europea. Altenberg (Germania). 1960" 1959 - 1960
Documentazione relativa alla I Conferenza scout europea tenutasi a Altenberg, Germania, dal 6 al 9 maggio 1960; si segnala: relazione manoscritta (di Giuseppe Mira o Ferruccio Mugnai, membri italiani partecipanti). Inoltre relazione manoscritta sulle riunioni del Comitato direttivo della Conferenza dello scautismo cattolico (7-9 maggio 1960); o.d.g. per l'incontro Get-Together tenutosi a Königswinter (9-12 maggio 1960); verbale manoscritto dell'incontro "Scoutismo cattolico" (Roma, 16 ottobre 1959?). Una fotografia b/n con partecipanti alla Conferenza; sul verso "Germania" e timbro "Karl Wiehn. Kaiserslautern".

BUSTA 131

15. X World Jamboree. Makiling Park (Filippine), 17-27 luglio 1959. Comuni-
cati stampa
1959 lug. 9 - 16
Comunicati stampa dell'Ufficio stampa Asci relative al X World Jamboree.

BUSTE 131 - 133

16. XI World Jamboree. Maratona, 1-11 agosto 1963 1961 set. - 1963 ott. 5
Corrispondenza e documentazione (anche Fei) relativa all'organizzazione e alla partecipazione del contingente italiano all'XI World Jamboree; quaderno manoscritto del Quartier generale del contingente. Materiale a stampa, tra cui: *Golden leaves of Marathon. Jamboree album*, febbraio 1964.
Su questo Jamboree si veda anche in Seconda Asci, sezione 2 Commissariato centrale, serie 4 Assistenti ecclesiastici generali e centrali, sottoserie 7 Incontri internazionali, fasc. 14.

BUSTA 134

17. "Incontro rover europeo. Altenberg. 1962-1963" 1963
Documentazione diversa relativa all'Incontro rover europeo tenutosi a Altenberg, Germania, dal 27 dicembre 1962 al 1 gennaio 1963.

18. Conferenza europea sulla coeducazione e cooperazione tra i movimenti maschili e femminili dello scautismo. Strasburgo, 1-2 febbraio 1964
1963 dic. 5 - 23

Corrispondenza e documentazione (questionari, programma).
Sulla copertina del fascicolo: "Comm. centrale. Segreteria internazionale".

20. "Conferenza europea dei doveri verso Dio. Sigtuna. 1964" 1964

Atti della VII Conferenza ecumenica europea dei doveri verso Dio tenutasi a Sigtuna, Svezia, dal 26 giugno al 2 luglio 1964.

19. The Third boy scouts European Conference, Hämeenlinna, Finlandia, 11-13 settembre 1964 1964

Atti della Conferenza. Un volume in lingua francese, un altro in inglese (quest'ultimo contiene anche il "Report of conference").

BUSTE 134 - 136

21. XII World Jamboree. Farragut State Park (Idaho), 1-9 agosto 1967

1965 - 1967

Corrispondenza e documentazione (anche Fei) relativa all'organizzazione e alla partecipazione del contingente italiano al XII World Jamboree; elenco componenti contingente Fei; rassegna stampa. Un negativo raffigurante due scout che guardano un campo di tende. Materiale a stampa.

BUSTA 137

23. "Incontro di Londra. Marzo 1966" 1966

Documentazione diversa relativa all'incontro europeo sul tema "Sviluppo e organizzazione dello Scouting mondiale" tenutosi a Londra il 12 e 13 marzo 1966, su iniziativa del Comitato esecutivo della Conferenza scout europea; si segnala: relazione dattiloscritta di Giuseppe Mira.

22. "Conferenza Vichy. 1966" 1966

Documentazione diversa relativa alla IV Conferenza scout europea tenutasi a Vichy, Francia, dal 30 settembre al 2 ottobre 1966; si segnala: relazione manoscritta di Giuseppe Mira.

24. 21° Boy scouts World Conference, Seattle, 11-17 agosto 1967

1967 ago. 11 - 13

Programma, elenco dei partecipanti e relazioni presentate durante l'incontro, con annotazioni manoscritte del commissario internazionale Asci, Ferruccio Mugnai.

25. XIII World Jamboree. Fujinomiya, 2-10 agosto 1971

ante 1968 set. - 1971 dic. 12

«Mondo scout», anno II, n. 6, con un comunicato stampa relativo all'evento; «L'Esploratore», numero dedicato al XIII Jamboree mondiale, anno 26, n. 12, dicembre 1971; materiale illustrativo.

26. European training symposium. Londra, 28 febbraio-5 marzo 1970

post 1970 mar. 5

Report conclusivo dell'incontro.



XI Jamboree mondiale a Maratona, 1963. Il principe Costantino di Grecia in visita al contingente italiano

Serie 12. Specializzazioni, 1960 - 1975 (fasc. 4)

BUSTA 137 BIS

1. Natura

1960

Verbale della riunione dei tecnici "natura" (Genova, 19 giugno 1960); «Scorza di betulla» (circolare inviata da Elio Caruso, commissario centrale per le relazioni pubbliche e le specializzazioni); relazione della Pattuglia natura, a firma Elio Sparvoli.

2. Protezione civile

1966 - 1972 set. 22

Circolari dell'Asci, della Fei e della Fige relative agli accordi tra Ministero dell'interno e associazioni scout per il servizio ausiliario di protezione civile; materiale preparatorio e ritaglio stampa sull'esercitazione 'Febo VI' svoltasi dal 10 al 15 giugno [s.a.] in Puglia, organizzata dai vigili del fuoco della scuola antincendi di Roma e a cui parteciparono anche le associazioni scouts.

3. Malgré Tout. Educazione non emarginante

1966 - 1974

Corrispondenza e documentazione relativa alla Pattuglia nazionale per la gioventù disadattata; elenco gruppi estensione e Malgré Tout in unità isolate; materiale della Commissione sui problemi dell'educazione non emarginante; questionari-censimento inviati da Gianfranco Dosi. Pubblicazione del 1966, a cura del Commissariato centrale, in occasione dei vent'anni di scautismo Malgré Tout in Italia.

4. Carte di Angelo Martignoni, incaricato Fei per la Protezione civile

1971 feb. 12 - 1975 gen. 30

Circolari e corrispondenza con il Ministero dell'interno relative al servizio ausiliario di protezione civile.



Rovers del Parma V a Firenze per aiuti dopo l'alluvione, novembre 1966

Serie 13. Scouting degli adulti, 1948 - 1971 (fasc. 2)

BUSTA 138

1. Cavalieri di S. Giorgio

1947 apr. - 1952 mar. 17

Corrispondenza di Mario Mazza, in particolare come commissario centrale al ramo dei Cavalieri di S. Giorgio; bollettini periodici e programmi delle associazioni Amitiés scoutes e La vie nouvelle; materiale a stampa.

2. "Old Scouts". Masci

1953 nov. 30 - 1971 dic. 2

Corrispondenza e documentazione di Giuseppe Mira, commissario centrale alle pubbliche relazioni, relativa alla costituzione del movimento degli "adulti scouts" (1953-54) e alla ristrutturazione del Movimento adulti scout cattolici italiani (Masci, 1970-71); circolari della Compagnia (ex Cavalieri) di S. Giorgio di Roma.

A stampa: notiziari del Segretariato nazionale del Movimento adulti scouts cattolici italiani (Masci), nn. 1, 3, 4-5, 7 e 8; Masci, *Annuario 1970*, 1970.



San Giorgio regionale, Lazio, anni '60



Serie 14. Censimenti, registrazioni unità, soci, 1944 - 1990 (regg. 10, fasc. 2.506)

sottoserie I.

Censimenti, 1944 - 1974 (fasc. 2.445)

La sottoserie comprende insieme ai censimenti le domande di registrazione dei riparti, i fogli notizie per i dirigenti (datati 1946-1949), le tessere di riconoscimento personali con fotografia b/n e talvolta le relazioni annuali sull'attività di branco. Viene segnalato il caso in cui le domande di registrazione dei riparti sono state prodotte su moduli intestati all'Age (Associazione giovani esploratori d'Italia).

Gli estremi cronologici fanno sempre riferimento all'anno scout (settembre-agosto). Si è ommesso di ripetere per ogni fascicolo la parola "censimenti": vengono descritte le altre tipologie documentarie presenti e segnalati i casi in cui solo queste ultime sono presenti. Questi incarti sono conservati in 19 cassettiere metalliche.

1. Commissariato centrale, [1954-1974]

Valle d'Aosta

2. Commissariato provinciale e regionale, [1949-1971]

Censimenti del Commissariato provinciale "Aosta" dal 1948-49 al 1961-62 e del Commissariato regionale dal 1962-63 al 1970-71.

3. Aosta I, [1946]-1974

Domanda di registrazione del Riparto; tessere di riconoscimento con fotografie b/n, fogli notizie per dirigenti.

4. Aosta II, [1946-1950]

Domanda di registrazione del Riparto; tessere di riconoscimento con fotografia b/n, fogli notizie per dirigenti.

Piemonte

5. Commissariato regionale e zone, 1949-[1974]

Foglio notizie per assistenti ecclesiastici; prospetti riassuntivi dei censimenti dei branchi.

6. Acqui Terme I, 1946-[1974]

Domanda di registrazione del Riparto; tessere di riconoscimento con fotografia b/n; fogli notizie per dirigenti.

7. Acqui Terme II, 1947

Domanda di registrazione del Riparto; tessere di riconoscimento con fotografia b/n; fogli notizie per dirigenti.

8. Alba I, 1946-[1974]

Domanda di registrazione del Riparto; tessere di riconoscimento; fogli notizie per dirigenti.

9. Commissariato provinciale di Alessandria, 1960-1961
10. Alessandria I, 1965-[1974]
Domanda di registrazione del Riparto; tessere di riconoscimento con fotografia b/n; relazione annuale sull'attività di branco, 1950.
11. Alpignano I, 1965-[1973]
12. Alpignano II, 1966
13. Altare I, [1948-1949]
14. Arona I, 1946
Domanda di registrazione del Riparto; tessere di riconoscimento con fotografia b/n; fogli notizie per dirigenti.
15. Arquata I, [1946-1972]
Domanda di registrazione del Riparto; tessere di riconoscimento. Il gruppo, nel 1946, faceva capo al Commissariato regionale della Liguria. In nota: "Per il censimento 1973 vedi Novi Ligure".
16. Commissariato provinciale di Asti, 1959-1966
17. Asti I, [1945-1974]
Domanda di registrazione del Riparto; tessere di riconoscimento con fotografia b/n; fogli notizie per dirigenti.
18. Asti II, [1946-1974]
Domanda di registrazione del Riparto; tessere di riconoscimento con fotografia b/n; fogli notizie per dirigenti.
19. Asti III, [1946-1948]
Domanda di registrazione del Riparto; tessere di riconoscimento con fotografia b/n; fogli notizie per dirigenti.
20. Asti IV, [1955]
21. Baveno I, [1946]-1961
Domanda di registrazione del Riparto; tessere di riconoscimento con fotografia b/n; fogli notizie per dirigenti e aiuto istruttori.
22. Bardonecchia I, 1965-[1974]
23. Biella I, [1945-1974]
Domanda di registrazione del Riparto; tessere di riconoscimento con fotografia b/n; fogli notizie per dirigenti e aiuto istruttori.
24. Biella II, 1948
Domanda di registrazione del Riparto; tessere di riconoscimento; fogli notizie per dirigenti e aiuto istruttori.
25. Borgomanero I, 1963
26. Borgosesia I, [1947-1974]
Domanda di registrazione del Riparto; tessere di riconoscimento; fogli notizie per dirigenti e aiuto istruttori; relazioni annuali sull'attività di branco.
27. Boves I, 1961-[1968]
28. Bra I, [1946]-1954
Domanda di registrazione del Riparto; tessere di riconoscimento con fotografia b/n; fogli notizie per dirigenti; relazione annuale.
29. Brandizzo I, 1946-[1947]
Solo domanda di registrazione del Riparto; fogli notizie per dirigenti.
30. Bussoleno I, [1969-1974]
31. Canale I, [1972-1974]
32. Canelli I, [1953]-1960
Relazione annuale di branco, 1953.
33. Cantalupo I, [1945]
Solo domanda di registrazione del Riparto.
34. Carignano I, [1945]-1954
Domanda di registrazione del Riparto; tessere di riconoscimento con fotografia b/n; fogli notizie per dirigenti e aiuto istruttori.
35. Carmagnola I, [1946-1950]
Domanda di registrazione del Riparto; tessere di riconoscimento con fotografia b/n; fogli notizie per dirigenti e aiuto istruttori.

36. Carpignano I, [1951]-1954
37. Casale I, [1946-1974]
Domanda di registrazione del Riparto; tessere di riconoscimento; fogli notizie per dirigenti e aiuto istruttori.
38. Casale II, 1948
Solo domanda di registrazione del Riparto.
39. Castellamonte I, [1945]
Domanda di registrazione del Riparto; tessere di riconoscimento con fotografia b/n; fogli notizie per dirigenti.
40. Castelletto Ticino I, [1946-1974]
Domanda di registrazione del Riparto; tessere di riconoscimento con fotografia b/n; fogli notizie per dirigenti e aiuto istruttori; relazione annuale di branco, 1948.
41. Chiavazza I, [1945]-1954
Domanda di registrazione del Riparto; tessere di riconoscimento con fotografia b/n; fogli notizie per dirigenti e aiuto istruttori; relazione annuale di branco, 1948.
42. Chiavazza II, [1952]-1953
43. Chieri I, [1946]
Solo domanda di registrazione del Riparto; due fotografia b/n; foglio notizie dirigenti.
44. Chieri II, [1946]-1948
Domanda di registrazione del Riparto; tessere di riconoscimento con fotografia b/n; fogli notizie per dirigenti.
45. Chivasso I, [1946-1974]
Domanda di registrazione del Riparto; tessere di riconoscimento; fogli notizie per dirigenti.
46. Ciriè I, [1946-1974]
Domanda di registrazione del Riparto; tessere di riconoscimento con fotografia b/n; fogli notizie per dirigenti e aiuto istruttori.
47. Cossila I, [1946]-1948
Domanda di registrazione del Riparto; tessere di riconoscimento e fotografie b/n; fogli notizie per dirigenti e aiuto istruttori.
48. Cumiana I, 1965-[1969]
49. Commissariato provinciale di Cuneo, [1949-1974]
50. Cuneo I, [1945-1974]
Domanda di registrazione del Riparto; tessere di riconoscimento con fotografia b/n; fogli notizie per dirigenti e aiuto istruttori.
51. Cuneo II, [1945-1950]
Domanda di registrazione del Riparto; tessere di riconoscimento con fotografia b/n; fogli notizie per dirigenti e aiuto istruttori.
52. Cuneo III, 1946-1947
Domanda di registrazione del Riparto; tessere di riconoscimento con fotografia b/n; fogli notizie per dirigenti.
53. Cuneo V, 1963-1964
54. Cuneo VII, 1963-[1971]
55. Cuneo L, 1960
56. Domodossola I, [1946-1974]
Domanda di registrazione del Riparto.
57. Domodossola II, [1946]-1962
Domanda di registrazione del Riparto.
58. Domodossola III, [1946]-1948
Domanda di registrazione del Riparto; tessere di riconoscimento con fotografia b/n; fogli notizie per dirigenti e aiuto istruttori.
59. Druento I, [1971-1974]
60. Feletto I, [1946]
Solo domanda di registrazione del Riparto.
61. Fossano I, 1946-[1974]
Proposta di nomina, 1946.
62. Galliate I, 1945-1954
Domanda di registrazione del Riparto; tessere di riconoscimento con fotografia b/n; fogli notizie per dirigenti e aiuto istruttori; relazioni annuali sull'attività di branco.

63. Gattinara I, 1953-[1974]
64. Germagnano I, [1947]-1952
Domanda di registrazione del Riparto; tessere di riconoscimento con fotografia b/n; fogli notizie per dirigenti e aiuto istruttori.
65. Grignasco I, 1946-1974
Domanda di registrazione del Riparto; tessere di riconoscimento con fotografia b/n; fogli notizie per dirigenti e aiuto istruttori; relazioni annuali sull'attività di branco.
66. Intra I, [1947]-1961
Fogli notizie per dirigenti; relazioni annuali sull'attività di branco.
67. Ivrea I, 1945-[1973]
Domanda di registrazione del Riparto; tessere di riconoscimento con fotografia b/n; fogli notizie per dirigenti; richieste di rilascio tessere, 1954.
68. Lanzo I, [1946-1970]
Domanda di registrazione del Riparto; tessere di riconoscimento con fotografia b/n; fogli notizie per dirigenti e aiuto istruttori.
69. Lesa I, [1948-1950]
70. Leumann I, 1971-[1974]
71. Mathi I, [1969-1972]
72. Momo I, [1946-1974]
Domanda di registrazione del Riparto; tessera di riconoscimento con fotografia b/n; foglio notizie per dirigenti.
73. Momperone I, [1947-1948]
Domanda di registrazione del Riparto.
74. Moncalieri I, [1947]-1953
Domanda di registrazione del Riparto; relazione annuale sull'attività di branco, 1949.
75. Mondovì I, 1954-[1974]
76. Mondovì II, 1963
77. Muzzano Biellese I, [1945]
Solo domanda di registrazione del Riparto.
78. Narzole I, 1958-1964
79. Nizza I, 1961-1965
80. Commissariato provinciale di Novara, [1949-1972]
Relazione sull'attività del Commissariato di zona, 1952.
81. Novara I, [1946-1974]
Domanda di registrazione del Riparto; tessere di riconoscimento con fotografia b/n; fogli notizie per dirigenti e aiuto istruttori.
82. Novara II, 1946-1961
Domanda di registrazione del Riparto; tessere di riconoscimento con fotografia b/n; fogli notizie per dirigenti e aiuto istruttori.
83. Novara III, [1946-1951]
Domanda di registrazione del Riparto; tessere di riconoscimento con fotografia b/n; fogli notizie per dirigenti.
84. Novara IV, 1946-1948
Domanda di registrazione del Riparto; tessere di riconoscimento con fotografia b/n; fogli notizie per dirigenti e aiuto istruttori.
85. Novara VI, [1947]-1960
Domanda di registrazione del Riparto; tessere di riconoscimento; fogli notizie per dirigenti e aiuto istruttori.
86. Novara VIII, [1946-1950]
Domanda di registrazione del Riparto; tessere di riconoscimento con fotografia b/n; fogli notizie per dirigenti e aiuto istruttori.
87. Novi Ligure I, 1947-1974
Domanda di registrazione del Riparto; tessere di riconoscimento con fotografia b/n; fogli notizie per dirigenti. Negli anni Quaranta il Gruppo faceva capo al Commissariato regionale della Liguria, dove tornò a censirsi per l'anno 1973-74, insieme ai gruppi di Arquata e Tortona.
88. Novi Ligure II, 1947-[1949]
Domanda di registrazione del Riparto; tessere di riconoscimento con fotografia b/n; fogli notizie per dirigenti. In questi anni, il Gruppo fa capo al Commissariato regionale della Liguria.

89. Oleggio I, [1946-1968]
Domanda di registrazione del Riparto; tessera di riconoscimento ; fogli notizie per dirigenti e aiuto istruttori; relazione annuale sull'attività di branco, 1949.
90. Omegna I, 1947-[1973]
Tessere di riconoscimento; fogli notizie per dirigenti; relazione annuale sull'attività di branco, 1952.
91. Ovada I, [1945-1974]
Domanda di registrazione del Riparto; tessere di riconoscimento con fotografia b/n; fogli notizie per dirigenti e aiuto istruttori; relazione annuale sull'attività di branco, 1952.
92. Pallanza I, [1947]-1962
Domanda di registrazione del Riparto; tessere di riconoscimento con fotografia b/n; fogli notizie per dirigenti.
93. Pallanza II, [1946-1974]
Domanda di registrazione del Riparto; tessere di riconoscimento con foto b/n; fogli notizie per dirigenti e aiuto istruttori; relazione annuale sull'attività di branco, 1950.
94. Pernate I, 1971
95. Pinerolo I, [1946-1947]
Domanda di registrazione del Riparto; tessere di riconoscimento con fotografia b/n; fogli notizie per dirigenti.
96. Pinerolo II, [1946-1950]
Domanda di registrazione del Riparto; tessera di riconoscimento; fogli notizie per dirigenti e aiuto istruttori.
97. Pinerolo III, 1948-[1974]
Domanda di registrazione del Riparto; tessere di riconoscimento con fotografia b/n; fogli notizie per dirigenti.
98. Pino Torinese I, 1972-[1974]
99. Preglia I, [1972-1974]
100. Quarona I, [1958-1967]
101. Racconigi I, [1945-1950]
Domanda di registrazione del Riparto; tessere di riconoscimento con fotografia b/n; fogli notizie per dirigenti e aiuto istruttori.
102. Regina Margherita I, [1945-1974]
Domanda di registrazione del Riparto; tessere di riconoscimento con fotografia b/n; fogli notizie per dirigenti.
103. Rivalta I, [1972-1974]
104. Rivarolo I, [1973-1974]
105. Rivoli I, [1945-1974]
Domanda di registrazione del Riparto; tessere di riconoscimento con fotografia b/n; fogli notizie per dirigenti e aiuto istruttori; relazioni annuali sull'attività di branco.
106. Rivoli II, [1966-1974]
107. Rivoli III, [1945-1974]
Domanda di registrazione del Riparto; tessere di riconoscimento con fotografia b/n; fogli notizie per dirigenti.
108. Rivoli IV, [1945-1948]
Domanda di registrazione del Riparto; tessere di riconoscimento con fotografia b/n; fogli notizie per dirigenti.
109. Rivoli V, 1946
Domanda di registrazione del Riparto; tessera di riconoscimento con fotografia b/n; fogli notizie per dirigenti.
110. Romentino I, [1946]
Domanda di registrazione del Riparto; tessere di riconoscimento con fotografia b/n; fogli notizie per dirigenti.
111. Sale I, [1946-1947]
Domanda di registrazione del Riparto; tessere di riconoscimento; fogli notizie per dirigenti. Una nota manoscritta rimanda, per i censimenti degli anni Sessanta, a quelli di Alessandria I.
112. Saluzzo I, 1961-[1974]
113. San Damiano d'Asti I, [1945-1974]
Domanda di registrazione del Riparto; tessere di riconoscimento con fotografia b/n; fogli notizie per dirigenti e aiuto istruttori.

114. San Germano I, [1966-1967]
115. San Maurizio della Costa I (Ghiffa), [1946]
Solo domanda di registrazione del Riparto.
116. San Mauro Torinese, [1945-1950]
Domanda di registrazione del Riparto; tessere di riconoscimento con fotografia b/n; fogli notizie per dirigenti e aiuto istruttori.
117. Santa Cristina di Borgomanero, [1966-1970]
118. Sant' Ambrogio di Torino I, [1946-1974]
Domanda di registrazione del Riparto; tessere di riconoscimento con fotografia b/n; fogli notizie per dirigenti e aiuto istruttori; relazioni annuali sull'attività di branco.
119. Santena I, [1969-1974]
120. Santhià I, 1959-[1974]
121. Sassello I, [1947-1948]
Domanda di registrazione del Riparto; tessere di riconoscimento con fotografia b/n; fogli notizie per dirigenti.
122. Savigliano I, 1964-[1969]
123. Serravalle Scrivia I, [1947-1950]
Domanda di registrazione del Riparto.
124. Settimo Torinese I, 1963-[1974]
125. Stazzano I, [1967-1970]
126. Strambino I, [1946]
Solo domanda di registrazione del Riparto; tessera di riconoscimento.
127. Stresa I, 1971-[1974]
128. Commissariato di zona Val Susa, [1971-1974]
129. Susa I, [1969-1974]
130. Terdobbiate I, 1972
131. Commissariato provinciale di Torino, [1949-1974]
132. Torino I, [1945-1948]
Domanda di registrazione del Riparto; tessere di riconoscimento con fotografia b/n; fogli notizie per dirigenti.
133. Torino II, [1945-1974]
Domanda di registrazione del Riparto; tessere di riconoscimento con fotografia b/n; fogli notizie per dirigenti.
134. Torino III, [1945-1974]
Domanda di registrazione del Riparto; tessere di riconoscimento con fotografia b/n; fogli notizie per dirigenti e aiuto istruttori.
135. Torino IV, 1945-[1974]
Domanda di registrazione del Riparto; tessere di riconoscimento con fotografia b/n; fogli notizie per dirigenti e aiuto istruttori.
136. Torino V, [1945-1974]
Domanda di registrazione del Riparto; tessere di riconoscimento con fotografia b/n; fogli notizie per dirigenti.
137. Torino VI, [1945-1973]
Domanda di registrazione del Riparto; tessere di riconoscimento con fotografia b/n; fogli notizie per dirigenti.
138. Torino VII, [1945-1974]
Domanda di registrazione del Riparto; tessere di riconoscimento con fotografia b/n; fogli notizie per dirigenti e aiuto istruttori.
139. Torino VIII, [1945-1946]
Domanda di registrazione del Riparto; tessere di riconoscimento con fotografia b/n; fogli notizie per dirigenti.
140. Torino IX, [1945-1974]
Domanda di registrazione del Riparto; tessere di riconoscimento con fotografia b/n; fogli notizie per dirigenti.
141. Torino X, [1945-1974]
Domanda di registrazione del Riparto; tessere di riconoscimento con fotografia b/n; fogli notizie per dirigenti.

142. Torino XI, [1945-1974]

Domanda di registrazione del Riparto; tessere di riconoscimento con fotografia b/n; fogli notizie per dirigenti.

143. Torino XII, [1945-1974]

Domanda di registrazione del Riparto; tessere di riconoscimento con fotografia b/n; fogli notizie per dirigenti e aiuto istruttori.

144. Torino XIII, [1945-1974]

Domanda di registrazione del Riparto; tessere di riconoscimento con fotografia b/n; fogli notizie per dirigenti; relazione annuale sull'attività di branco, 1950.

145. Torino XIV, [1946-1973]

Domanda di registrazione del Riparto; tessere di riconoscimento con fotografia b/n; fogli notizie per dirigenti e aiuto istruttori.

146. Torino XV, [1947-1973]

Domanda di registrazione del Riparto; tessere di riconoscimento con fotografia b/n; fogli notizie per dirigenti; relazioni annuali sull'attività di branco.

147. Torino XVI, [1945-1949]

Domanda di registrazione del Riparto; tessere di riconoscimento con fotografia b/n; fogli notizie per dirigenti.

148. Torino XVII, [1945-1974]

Domanda di registrazione del Riparto; tessere di riconoscimento; fogli notizie per dirigenti e aiutoistruttori; relazioni su attività di branco.

149. Torino XVIII, [1946-1974]

Domanda di registrazione del Riparto; tessere di riconoscimento; fogli notizie per dirigenti e aiuto istruttori.

150. Torino XIX, [1945-1974]

Domanda di registrazione del Riparto; tessere di riconoscimento; fogli notizie per dirigenti e aiuto istruttori.

151. Torino XX, [1945-1973]

Domanda di registrazione del Riparto; tessere di riconoscimento con fotografia b/n; fogli notizie per dirigenti e aiuto istruttori.

152. Torino XXI, [1945-1974]

Domanda di registrazione del Riparto; tessera di riconoscimento; fogli notizie per dirigenti e aiuto istruttori.

153. Torino XXII, [1945-1974]

Domanda di registrazione del Riparto; domanda di registrazione del Clan (1947); tessere di riconoscimento con fotografia b/n; fogli notizie per dirigenti e aiuto istruttori.

154. Torino XXIII, [1945-1974]

Domanda di registrazione del Riparto; tessere di riconoscimento con fotografia b/n; fogli notizie per dirigenti.

155. Torino XXIV, [1945-1974]

Domanda di registrazione del Riparto; domanda di registrazione del Clan (1947); tessere di riconoscimento con foto b/n; fogli notizie per dirigenti; relazioni sull'attività di branco.

156. Torino XXV, [1945-1974]

Domanda di registrazione del Riparto; tessere di riconoscimento con fotografia b/n; fogli notizie per dirigenti e aiuto istruttori.

157. Torino XXVI, [1946-1974]

Domanda di registrazione del Riparto; tessere di riconoscimento con fotografia b/n; fogli notizie per dirigenti e aiuto istruttori; relazioni annuali sull'attività di branco.

158. Torino XXVII, [1951-1974]

159. Torino XXVIII, [1946]

Solo domanda di registrazione del Riparto.

160. Torino XXIX, [1946-1947]

Domanda di registrazione del Riparto; tessere di riconoscimento; fogli notizie per dirigenti.

161. Torino XXX, [1946-1972]

Domanda di registrazione del Riparto; tessere di riconoscimento con fotografia b/n; fogli notizie per dirigenti.

162. Torino XXXI, [1947-1974]

Domanda di registrazione del Riparto; tessera di riconoscimento.

163. Torino XXXVII, [1948]-1950

Relazione sull'attività di branco, 1950.

164. Torino XXXIX, [1948-1949]
Foglio notizie per dirigenti.
165. Torino XL, [1948-1974]
Fogli notizie per dirigenti.
166. Torino XLI, [1948-1949]
Foglio notizie per dirigenti.
167. Torino L, 1960
168. Tortona I, [1949-1971]
Una nota manoscritta rimanda, per i censimenti del 1973, a quelli di Novi Ligure I.
169. Tortona II, [1947-1969]
Domanda di registrazione del Riparto; tessere di riconoscimento; fogli notizie per dirigenti.
170. Tortona III, 1945-[1971]
Domanda di registrazione del Riparto; tessere di riconoscimento.
171. Trecate I, [1946-1974]
Domanda di registrazione del Riparto; tessere di riconoscimento con fotografia b/n; fogli notizie per dirigenti e aiuto istruttori; relazione annua sull'attività di branco, 1951.
172. Trino I, [1973-1974]
173. Valduggia I, 1961-[1969]
174. Valenza I, 1965-[1974]
Una nota manoscritta rimanda, per i censimenti antecedenti al 1966, a quelli di Alessandria I.
175. Varallo I, [1946-1947]
Domanda di registrazione del Riparto; tessere di riconoscimento con fotografia b/n; fogli notizie per dirigenti.
176. Varallo II, [1947]
Domanda di registrazione del Riparto; tessere di riconoscimento con fotografia b/n; fogli notizie per dirigenti.
177. Verbania Intra I, [1946-1947]
Domanda di registrazione del Riparto; tessere di riconoscimento con fotografia b/n; fogli notizie per dirigenti.
178. Verbania II, 1966-[1970]
179. Commissariato provinciale di Vercelli, [1947-1969]
Relazione del commissariato di zona di Vercelli. Dal 1948 al 1954 si parla di Commissariato di zona di Vercelli.
180. Vercelli I, [1945]-1954
Domanda di registrazione del Riparto; tessere di riconoscimento; fogli notizie per dirigenti e aiuto istruttori; relazioni annuali sull'attività di branco.
181. Vercelli II, [1945-1948]
Domanda di registrazione del Riparto; foglio notizie per dirigenti.
182. Vercelli III, 1948-[1959]
Domanda di registrazione del Riparto; tessere di riconoscimento; fogli notizie per dirigenti e aiuto istruttori.
183. Vercelli IV, [1945-1949]
Domanda di registrazione del Riparto; tessera di riconoscimento; fogli notizie per dirigenti e aiuto istruttori.
184. Vercelli V, 1947-[1974]
Domanda di registrazione del Riparto; tessera di riconoscimento; fogli notizie per dirigenti e aiuto istruttori; relazioni annuali di branco.
185. Vigliano I, [1945]-1958
Domanda di registrazione del Riparto; tessera di riconoscimento; fogli notizie per dirigenti e aiuto istruttori; relazione annuale sull'attività di branco, 1955.
186. Vigone I, [1969-1973]
187. Villafranca Piemonte I, [1945-1974]
Domanda di registrazione del Riparto; tessere di riconoscimento con fotografia b/n; fogli notizie per dirigenti e aiuto istruttori.
188. Villafranca Piemonte II, [1946-1948]
Domanda di registrazione del Riparto; tessere di riconoscimento con fotografia b/n; fogli notizie per dirigenti.

189. Villata I, [1946-1948]
Solo domanda di registrazione del Riparto.

190. Zoverallo I, [1946]
Solo domanda di registrazione del Riparto.

Lombardia

191. Commissariato regionale e zone, [1948-1974]
Censimenti; prospetti riassuntivi censimenti di branco.

192. Alzano Lombardo I, 1947-[1974]
Domanda di registrazione del Riparto; tessere di riconoscimento con fotografia b/n.

193. Angera I, 1946-[1950]
Domanda di registrazione del Riparto; tessere di riconoscimento con fotografia b/n; fogli notizie per dirigenti.

194. Asola I, 1965-[1974]

195. Balsamo I, [1947-1974]
Una nota manoscritta rimanda, per i censimenti degli anni Sessanta, a quelli di Alessandria I.

196. Baranzate I, [1972-1973]

197. Commissariato provinciale di Bergamo, 1965-[1973]
Censimenti della zona Bergamo.

198. Bergamo. Clan cittadino "La Brascia", 1963-1964

199. Bergamo I, 1945-[1974]
Domanda di registrazione del Riparto; tessere di riconoscimento con fotografia b/n; fogli notizie per dirigenti.

200. Bergamo II, 1946-[1949]
Domanda di registrazione del Riparto; tessere di riconoscimento con fotografia b/n; fogli notizie per dirigenti.

201. Bergamo III, 1946
Domanda di registrazione del Riparto; tessere di riconoscimento con fotografia b/n; fogli notizie per dirigenti.

202. Bergamo IV, 1946-[1947]
Domanda di registrazione del Riparto; tessere di riconoscimento con fotografia b/n; fogli notizie per dirigenti.

203. Bergamo V, 1946
Domanda di registrazione del Riparto; tessere di riconoscimento con fotografia b/n; fogli notizie per dirigenti.

204. Bergamo VI, 1946-[1974]
Domanda di registrazione del Riparto; tessere di riconoscimento con fotografia b/n; fogli notizie per dirigenti.

205. Bergamo VII, 1946
Domanda di registrazione del Riparto; tessere di riconoscimento con fotografia b/n; fogli notizie per dirigenti.

206. Bergamo VIII, 1946
Domanda di registrazione del Riparto; tessere di riconoscimento.

207. Bergamo IX, [1946]-1954
Domanda di registrazione del Riparto; tessere di riconoscimento con fotografia b/n; fogli notizie per dirigenti.

208. Bergamo X, 1946-[1947]
Domanda di registrazione del Riparto; tessere di riconoscimento.

209. Boffalora I, 1945
Domanda di registrazione del Riparto; tessere di riconoscimento con fotografia b/n; fogli notizie per dirigenti.

210. Borgolombardo I, [1971-1974]

211. Bovisio I, [1947]

212. Breno I, 1961-1963

213. Commissariato provinciale di Brescia, 1959-[1974]
214. Brescia I, [1945-1974]
Domanda di registrazione del Riparto; tessere di riconoscimento con fotografia b/n; fogli notizie per dirigenti.
215. Brescia II, [1945-1974]
Domanda di registrazione del Riparto; tessere di riconoscimento con fotografia b/n; fogli notizie per dirigenti.
216. Brescia III, 1945-[1974]
Domanda di registrazione del Riparto; tessere di riconoscimento con fotografia b/n; fogli notizie per dirigenti.
217. Brescia IV, [1945-1950]
Domanda di registrazione del Riparto; tessere di riconoscimento con fotografia b/n; fogli notizie per dirigenti.
218. Brescia V, [1947-1974]
Domanda di registrazione del Riparto.
219. Brescia VI, [1947]-1954
Domanda di registrazione del Riparto; tessere di riconoscimento con fotografia b/n; fogli notizie per dirigenti.
220. Brescia VII, [1948-1967]
Domanda di registrazione del Riparto; tessere di riconoscimento con fotografia b/n; fogli notizie per dirigenti.
221. Brescia VIII, [1969-1974]
222. Brescia IX, [1969-1974]
223. Brescia X, 1963
224. Brugherio I, 1966
225. Burago I, [1969]
226. Busnago I, [1972-1974]
227. Busto Arsizio I, 1945-[1974]
Domanda di registrazione del Riparto; tessere di riconoscimento con fotografia b/n; fogli notizie per dirigenti.
228. Busto Arsizio II, [1947-1948]
229. Calolziocorte I, [1948]-1962
230. Cantù I, 1961-[1974]
231. Carate I, 1945-[1955]
Relazioni annuali sull'attività di branco.
232. Caravaggio I, 1945-[1974]
Domanda di registrazione del Riparto; tessere di riconoscimento con fotografia b/n; fogli notizie per dirigenti.
233. Casalmaggiore I, [1948-1969]
234. Cassano I, 1962-[1974]
235. Cassano Magnago I, [1969-1974]
Nota manoscritta: "Per il censimento 1973 vedi Castiglione Olona I".
236. Castano Primo I, [1969-1974]
237. Casteggio I, [1945-1948]
Domanda di registrazione del Riparto; tessere di riconoscimento con foto b/n; fogli notizie per dirigenti. Il gruppo fece capo al Commissariato regionale della Liguria nel 1945-48.
238. Castellanza I, [1946]-1952
Domanda di registrazione del Riparto; tessere di riconoscimento con fotografia b/n; fogli notizie per dirigenti.
239. Castiglione Olona I, [1968-1974]
240. Cernusco I, [1968-1970]
241. Chiari I, [1945-1973]
Domanda di registrazione del Riparto; tessere di riconoscimento con fotografia b/n; foglio notizie per dirigenti.
242. Chiavenna I, [1946-1948]
Domanda di registrazione del Riparto; tessere di riconoscimento con fotografia b/n; fogli notizie per dirigenti.
243. Clusone I, [1946-1949]
Domanda di registrazione del Riparto; tessere di riconoscimento con fotografia b/n; foglio notizie per dirigenti.

244. Codogno I, [1969-1974]
245. Collebeato I, [1971-1974]
Nota manoscritta: "Per l'anno 1973 il gruppo Collebeato I è stato censito nel Brescia II".
246. Cologno I, [1971-1974]
247. Commissariato provinciale di Como, 1961-[1967]
248. Como I, [1945-1974]
Domanda di registrazione del Riparto; tessere di riconoscimento; fogli notizie per dirigenti.
249. Como II, [1946-1948]
Domanda di registrazione del Riparto; tessere di riconoscimento con fotografia b/n; foglio notizie per dirigenti.
250. Como III, 1965-[1974]
251. Corbetta I, [1969-1974]
252. Corsico I, [1946-1948]
Domanda di registrazione del Riparto; tessere di riconoscimento con fotografia b/n; fogli notizie per dirigenti.
253. Crema I, [1946-1974]
Domanda di registrazione del Riparto; tessere di riconoscimento con fotografia b/n; fogli notizie per dirigenti.
254. Crema II, [1969-1973]
255. Crema III, [1948-1950]
256. Commissariato provinciale di Cremona, 1966-[1967]
257. Cremona I, [1946-1974]
Domanda di registrazione del Riparto; tessere di riconoscimento con fotografia b/n; fogli notizie per dirigenti.
258. Cremona II, [1947-1974]
259. Cremona III, [1947]-1953
Domanda di registrazione del Riparto; tessere di riconoscimento con fotografia b/n; fogli notizie per dirigenti.
260. Dalmine I, 1960-[1974]
261. Commissariato di settore di Desenzano, 1953
262. Desenzano I, [1946-1974]
Domanda di registrazione del Riparto; tessere di riconoscimento con fotografia b/n; fogli notizie per dirigenti.
263. Desenzano II, 1958
264. Desio I, [1946-1974]
Domanda di registrazione del Riparto; tessere di riconoscimento con fotografia b/n; fogli notizie per dirigenti.
265. Edolo I, 1966-[1974]
266. Erba I, [1946]-1966
Domanda di registrazione del Riparto; tessere di riconoscimento con fotografia b/n; fogli notizie per dirigenti.
267. Gallarate I, [1946]-1974
Domanda di registrazione del Riparto; tessere di riconoscimento con fotografia b/n; fogli notizie per dirigenti.
268. Gardone Val Trompia I, [1945-1970]
Domanda di registrazione del Riparto; tessere di riconoscimento con fotografia b/n; fogli notizie per dirigenti.
269. Gardone Val Trompia II, [1945]
Domanda di registrazione del Riparto.
270. Gazzaniga I, [1946-1951]
Domanda di registrazione del Riparto; tessere di riconoscimento con fotografia b/n; fogli notizie per dirigenti.
271. Ghedi I, [1972-1974]
272. Gorla Minore I, [1946]
Domanda di registrazione del Riparto; tessere di riconoscimento con fotografia b/n; fogli notizie per dirigenti.
273. Gottolengo I, [1971-1972]

274. Gussago I, [1947-1974]
Domanda di registrazione del Riparto; tessere di riconoscimento con fotografia b/n; fogli notizie per dirigenti.
275. Inveruno I, 1961-1962
276. Iseo I, [1946-1967]
Domanda di registrazione del Riparto; tessere di riconoscimento con fotografia b/n; fogli notizie per dirigenti.
277. Lecco I, [1946-1974]
Domanda di registrazione del Riparto; tessere di riconoscimento con fotografia b/n; fogli notizie per dirigenti.
278. Lecco II, [1968-1974]
279. Legnano I, [1945-1967]
Domanda di registrazione del Riparto; tessere di riconoscimento; fogli notizie per dirigenti.
280. Lentate I, 1964-[1974]
281. Lissone I, [1947-1950]
282. Lodi I, [1946-1974]
Domanda di registrazione del Riparto; tessere di riconoscimento con fotografia b/n; fogli notizie per dirigenti.
283. Lonate Pozzolo I, [1971-1974]
284. Commissariato di settore di Lonato, 1954
285. Lonato I, [1947]-1954
Domanda di registrazione del Riparto; tessere di riconoscimento con fotografia b/n.
286. Lovere I, 1959-[1974]
287. Lucino I, [1971-1973]
288. Luino I, [1945-1948]
Domanda di registrazione del Riparto; tessere di riconoscimento.
289. Lumezzane I, [1950-1974]
290. Magenta I, 1961-[1974]
291. Manerbio I, 1963-[1974]
292. Commissariato provinciale di Mantova, [1949-1973]
293. Mantova I, [1946-1974]
Domanda di registrazione del Riparto; tessere di riconoscimento con fotografia b/n; fogli notizie per dirigenti.
294. Mantova II, [1946-1969]
Domanda di registrazione del Riparto; tessere di riconoscimento con fotografia b/n; fogli notizie per dirigenti.
295. Mantova III, [1946-1974]
Domanda di registrazione del Riparto; tessere di riconoscimento con fotografia b/n; fogli notizie per dirigenti.
296. Mantova IV, [1946-1973]
Domanda di registrazione del Riparto; tessere di riconoscimento con fotografia b/n; fogli notizie per dirigenti.
297. Mantova V, [1946-1974]
Domanda di registrazione del Riparto; tessere di riconoscimento con fotografia b/n; fogli notizie per dirigenti.
298. Mantova VI, [1946-1951]
Domanda di registrazione del Riparto; tessere di riconoscimento con fotografia b/n; fogli notizie per dirigenti.
299. Mantova VII, [1949]
Relazione annuale sull'attività di branco del 1949.
300. Mantova VIII, [1949]-1954
301. Mariano I, 1974
302. Marnate I, [1948]
303. Marone I, [1968-1974]
304. Meda I, [1945]-1960
Domanda di registrazione del Riparto; tessere di riconoscimento con fotografia b/n; fogli notizie per dirigenti.

305. Meda II, [1945-1947]
Domanda di registrazione del Riparto; tessere di riconoscimento con fotografia b/n; fogli notizie per dirigenti.
306. Mede I, 1961-[1974]
307. Melegnano I, [1946-1974]
308. Melegnano II, [1973]
309. Melzo I, 1959-1961
310. Metanopoli I, [1973-1974]
311. Commissariato provinciale di Milano, 1961-[1972]
Censimenti.
312. Milano I centro, [1945-1974]
Domanda di registrazione del Riparto; tessere di riconoscimento con fotografia b/n; fogli notizie per dirigenti.
313. Milano I sud, 1964-[1974]
314. Milano II, [1945-1974]
Domanda di registrazione del Riparto; tessere di riconoscimento con fotografia b/n; fogli notizie per dirigenti.
315. Milano III, [1945-1974]
Domanda di registrazione del Riparto; tessere di riconoscimento con fotografia b/n; fogli notizie per dirigenti; relazione annuale sull'attività di branco del 1951.
316. Milano IV, [1945-1974]
Domanda di registrazione del Riparto; tessere di riconoscimento con fotografia b/n; fogli notizie per dirigenti; relazione annuale sull'attività di branco del 1953.
317. Milano V, [1945-1961]
Domanda di registrazione del Riparto; tessere di riconoscimento con fotografia b/n; fogli notizie per dirigenti.
318. Milano VI, [1945-1974]
Domanda di registrazione del Riparto; tessere di riconoscimento con fotografia b/n; fogli notizie per dirigenti.
319. Milano VII, [1945-1974]
Domanda di registrazione del Riparto; tessere di riconoscimento con fotografia b/n; fogli notizie per dirigenti.
320. Milano VIII, [1946-1974]
Domanda di registrazione del Riparto; tessere di riconoscimento con fotografia b/n; fogli notizie per dirigenti.
321. Milano IX, [1945-1974]
Domanda di registrazione del Riparto; tessere di riconoscimento con fotografia b/n; fogli notizie per dirigenti.
322. Milano X, [1945-1974]
Domanda di registrazione del Riparto; tessere di riconoscimento con fotografia b/n; fogli notizie per dirigenti.
323. Milano XI, [1946-1974]
Domanda di registrazione del Riparto; tessere di riconoscimento con fotografia b/n; fogli notizie per dirigenti.
324. Milano XII, [1946-1972]
Domanda di registrazione del Riparto; tessere di riconoscimento con fotografia b/n; fogli notizie per dirigenti.
325. Milano XIII, [1946-1974]
Domanda di registrazione del Riparto; tessere di riconoscimento con fotografia b/n; fogli notizie per dirigenti.
326. Milano XIV, [1947-1974]
Domanda di registrazione del Riparto; tessere di riconoscimento con fotografia b/n; fogli notizie per dirigenti.
327. Milano XV, [1947-1974]
Domanda di registrazione del Riparto; tessere di riconoscimento con fotografia b/n; fogli notizie per dirigenti.
328. Milano XVI, [1947-1974]
329. Milano XVII, [1949-1954]
330. Milano XVIII, [1949-1951]
331. Milano XIX, [1952]-1974

332. Milano XX, [1946-1974]
Domanda di registrazione del Riparto; tessere di riconoscimento con fotografia b/n; fogli notizie per dirigenti.
333. Milano XXI, 1952-[1967]
334. Milano XXII, [1952-1974]
335. Milano XXIII, 1965-[1974]
336. Milano XXIV, [1965-1972]
337. Milano XXV, [1973-1974]
338. Milano XXVII, [1972-1974]
339. Montichiari I, [1951-1972]
340. Monza I, [1945-1974]
Domanda di registrazione del Riparto; tessere di riconoscimento con fotografia b/n; fogli notizie per dirigenti.
341. Monza II, [1945-1974]
Domanda di registrazione del Riparto; tessere di riconoscimento con fotografia b/n; fogli notizie per dirigenti.
342. Monza III, [1945-1951]
Domanda di registrazione del Riparto; tessere di riconoscimento con fotografia b/n; fogli notizie per dirigenti.
343. Monza IV, [1946-1947]
Domanda di registrazione del Riparto; tessere di riconoscimento con fotografia b/n; fogli notizie per dirigenti.
344. Morbegno I, [1968-1974]
345. Mortara I, [1946-1974]
Domanda di registrazione del Riparto; tessere di riconoscimento con fotografia b/n; fogli notizie per dirigenti.
346. Orzinuovi I, [1970-1974]
347. Ospitaletto I, 1973
348. Ostiglia, [1973]
349. Palazzolo I, 1963-[1974]
350. Commissariato provinciale di Pavia, 1959-[1973]
351. Pavia I, [1946-1974]
Domanda di registrazione del Riparto; tessere di riconoscimento con fotografia b/n; fogli notizie per dirigenti; relazioni sull'attività di branco del 1951.
352. Pavia II, [1946-1967]
Domanda di registrazione del Riparto; tessere di riconoscimento con fotografia b/n; fogli notizie per dirigenti.
353. Pavia III, [1946-1951]
Domanda di registrazione del Riparto; tessere di riconoscimento con fotografia b/n; fogli notizie per dirigenti.
354. Pavia IV, [1946-1948]
Domanda di registrazione del Riparto; tessere di riconoscimento con fotografia b/n; fogli notizie per dirigenti.
355. Pavia V, 1946-[1948]
Domanda di registrazione del Riparto; tessere di riconoscimento con fotografia b/n; fogli notizie per dirigenti.
356. Pavia VI, [1946]
Domanda di registrazione del Riparto; tessere di riconoscimento con fotografia b/n; fogli notizie per dirigenti.
357. Pavia VII, [1946]
Domanda di registrazione del Riparto.
358. Pavia IX, [1947]
359. Pioltello I, [1970-1974]
360. Ponte San Pietro I, [1948-1974]
Domanda di registrazione del Riparto; tessere di riconoscimento con fotografia b/n; fogli notizie per dirigenti.
361. Ponte San Pietro II, [1947-1948]
Domanda di registrazione del Riparto; tessere di riconoscimento con fotografia b/n; fogli notizie per dirigenti.
362. Porlezza I, 1961-[1974]

363. Rezzato I, 1966
364. Rho, [1946-1951]
Domanda di registrazione del Riparto; tessere di riconoscimento con fotografia b/n; fogli notizie per dirigenti.
365. Rosate I, [1945]
Domanda di registrazione del Riparto; tessere di riconoscimento con fotografia b/n; fogli notizie per dirigenti.
366. Salò I, 1952-[1974]
367. San Giuliano I, 1963
368. Saronno I, [1946-1974]
Domanda di registrazione del Riparto; tessere di riconoscimento con fotografia b/n; fogli notizie per dirigenti.
369. Segrate I, [1969-1974]
370. Sesto San Giovanni I, [1945-1974]
Domanda di registrazione del Riparto; tessere di riconoscimento con fotografia b/n; fogli notizie per dirigenti.
371. Sesto San Giovanni II, [1945-1950]
Domanda di registrazione del Riparto; tessere di riconoscimento con fotografia b/n; fogli notizie per dirigenti.
372. Sesto San Giovanni III, [1946-1949]
Domanda di registrazione del Riparto; tessere di riconoscimento con fotografia b/n; fogli notizie per dirigenti.
373. Seveso-Barlassina, [1946-1951]
374. Somma Lombardo I, 1961-[1974]
375. Commissariato provinciale di Sondrio, [1968-1969]
376. Sondrio I, [1946-1974]
Domanda di registrazione del Riparto; tessere di riconoscimento con fotografia b/n; fogli notizie per dirigenti.
377. Soresina I, [1946-1948]
Domanda di registrazione del Riparto; tessere di riconoscimento con fotografia b/n; fogli notizie per dirigenti.
378. Suzzara I, [1973-1974]
379. Tradate I, [1945-1974]
Domanda di registrazione del Riparto; tessere di riconoscimento con fotografia b/n; fogli notizie per dirigenti.
380. Treviglio I, [1949-1974]
381. Turbigo I, [1971-1974]
382. Val Camonica I, [1947]-1963
Domanda di registrazione del Riparto; tessere di riconoscimento con fotografia b/n; fogli notizie per dirigenti.
383. Val Trompia, [1971-1972]
384. Vaprio I, [1947-1974]
385. Commissariato provinciale di Varese, 1960-[1974]
386. Varese I, [1945-1974]
Domanda di registrazione del Riparto; tessere di riconoscimento con fotografia b/n; fogli notizie per dirigenti.
387. Varese II, [1947-1948]
388. Varzi I, [1968-1969]
389. Viadana I, [1966-1973]
390. Commissariato di settore di Vigevano, 1955
391. Vigevano I, [1946]-1963
Domanda di registrazione del Riparto; tessere di riconoscimento con fotografia b/n; fogli notizie per dirigenti.
392. Vigevano II, [1946-1947]
Domanda di registrazione del Riparto; tessere di riconoscimento con fotografia b/n; fogli notizie per dirigenti.

393. Villanuova I, [1964-1967]
394. Villa Carcina I, [1967-1974]
395. Villa d'Almè I, 1954
396. Villasanta I, [1946-1974]
397. Vizzolo Predabissi I, [1965-1967]

Trentino-Alto Adige

401. Commissariato regionale e zone, [1947-1974]
Prospetti riassuntivi censimenti dei branchi. Fino ai censimenti dell'anno 1957-58 si parla solo di Commissariato regionale di Trento.
402. Agnedo-Grigno-Strigno, [1966-1968]
403. Ala I, [1947]-1958
Tessere di riconoscimento; fogli notizie per dirigenti.
404. Alta Val Rendena, 1963-[1970]
405. Arco I, [1947-1974]
Tessere di riconoscimento; relazione sull'attività di branco, 1950.
406. Arco II, [1947-1948]
Domanda di registrazione del Riparto.
407. Commissariato provinciale di Bolzano, 1961-[1974]
408. Bolzano I, [1946-1974]
Tessere di riconoscimento.
409. Bolzano II, [1946-1973]
Tessere di riconoscimento.
410. Bolzano III, [1947-1948]
Tessera di riconoscimento.
411. Bolzano IV, [1946-1974]
Tessere di riconoscimento.

398. Vobarno I, [1949-1974]
399. Voghera I, [1945-1974]
Domanda di registrazione del Riparto; tessere di riconoscimento con fotografia b/n; fogli notizie per dirigenti.
400. Zingonia I, [1971-1973]
412. Bolzano V, 1972
413. Bolzano VI, [1972-1974]
414. Bolzano VII, [1973-1974]
415. Bolzano VIII, [1973-1974]
416. Borgo Valsugana I, 1945-1966
Domanda di registrazione del Riparto; tessere di riconoscimento.
417. Borgo Sacco I, 1945-[1948]
Domanda di registrazione del Riparto; tessere di riconoscimento.
418. Borgo Sacco II, [1946-1949]
419. Borgo Sacco III, [1947-1948]
420. Bressanone I, 1958-1962
421. Brunico I, [1947-1974]
Tessere di riconoscimento; fogli notizie per dirigenti; relazione sull'attività di branco, 1952.
422. Carisolo I, [1946]-1972
Domanda di registrazione del Riparto; tessere di riconoscimento.
423. Castel Tesino I, [1967-1968]
424. Cles I, [1947]-1966
Tessere di riconoscimento.

425. Gardolo I, 1945-1974
Domanda di registrazione del Riparto; tessere di riconoscimento.
426. Isera I, [1946]-1953
Tessere di riconoscimento.
427. Lavis I, [1949-1950]
428. Levico I, 1945-[1973]
Domanda di registrazione del Riparto; tessere di riconoscimento; relazione annuale sull'attività di branco, 1950.
429. Levico II, [1947-1949]
Tessere di riconoscimento; fogli notizie per dirigenti.
430. Malè I, [1947]
Domanda di registrazione del Riparto.
431. Mattarello I, [1947-1948]
Domanda di registrazione del Riparto; tessere di riconoscimento.
432. Merano I, [1947-1973]
Domanda di registrazione del Riparto; tessere di riconoscimento; relazioni annuali sull'attività di branco.
433. Merano II, [1947]-1965
434. Merano III, [1947-1974]
435. Mezzocorona I, [1945]-1954
Tessere di riconoscimento.
436. Mezzolombardo I, [1946-1967]
Tessere di riconoscimento.
437. Mori I, 1947-[1974]
Tessera di riconoscimento.
438. Nago I, [1948-1951]
Tessere di riconoscimento.
439. Pergine I, 1945-[1974]
Domanda di registrazione del Riparto; tessere di riconoscimento.
440. Pinzolo I, [1960-1962]
441. Povo I, [1947]
Tessere di riconoscimento.
442. Riva I, 1945-[1974]
Domanda di registrazione del Riparto; tessere di riconoscimento.
443. Riva II, [1946-1948]
Tessere di riconoscimento.
444. Rovereto I, 1945-[1974]
Domanda di registrazione del Riparto; tessere di riconoscimento.
445. Rovereto II, [1946-1950]
Tessere di riconoscimento.
446. Stenico I, 1965-[1968]
447. Torbole I, [1949]-1966
Relazione annuale sull'attività di branco, 1955.
448. Commissariato provinciale di Trento, 1959-[1973]
449. Trento I, [1946-1973]
Domanda di registrazione del Riparto; tessere di riconoscimento.
450. Trento II, 1945-[1948]
Domanda di registrazione del Riparto; tessere di riconoscimento.
451. Trento III, 1945-[1974]
Domanda di registrazione del Riparto; relazione annuale sull'attività di branco, 1955; tessere di riconoscimento. Ci sono anche i censimenti del gruppo Trento V, a partire dall'anno 1971-72.
452. Trento IV, [1946-1974]
Domanda di registrazione del Riparto; tessere di riconoscimento.
453. Trento V, [1946-1971]
Domanda di registrazione del Riparto; tessere di riconoscimento; relazioni annuali sull'attività di branco. Dall'anno 1971-72 il gruppo Trento V si è censito con il Trento III.

454. Trento VI, [1946]-1972
Tessere di riconoscimento.

455. Trento VII, [1948]-1954
Domanda di registrazione del Riparto; tessere di riconoscimento.

456. Trento VIII, [1952]-1954

457. Trento IX, 1958-[1973]

458. Trento X, 1962-1972

459. Trento XI, 1962-[1974]

460. Trento XII, [1967-1968]

461. Villa Agnedo I, [1969-1971]

462. Villa Lagarina I, 1963-1971

463. Zortea I e II, 1962-1966
Il censimento dell'anno 1964-65 riguarda anche il gruppo Zortea II.

Veneto

464. Commissariato regionale e zone, [1947-1973]

465. Abano Terme I, [1969]-1972

466. Adria I, [1946-1973]
Domanda di registrazione del Riparto; tessere di riconoscimento.

467. Adria II, [1946]-1954
Domanda di registrazione del Riparto; relazioni annuali sull'attività di branco.

468. Ariano Polesine, [1947-1948]

469. Arsiero I, [1947-1973]
Domanda di registrazione del Riparto; tessere di riconoscimento; relazioni annuali sull'attività di branco.

470. Arzignano I, [1947]-1965
Domanda di registrazione del Riparto; tessere di riconoscimento.

471. Asiago I, 1972-[1973]

472. Asolo I, [1949]-1953

473. Commissariato di settore Bassano, [1947-1949]

474. Bassano I, [1946-1973]
Domanda di registrazione del Riparto; tessere di riconoscimento; relazioni annuali sull'attività di branco.

475. Bassano II, [1946]-1957
Domanda di registrazione del Riparto; tessere di riconoscimento; relazioni annuali sull'attività di branco.

476. Commissariato provinciale di Belluno, [1947-1970]

477. Belluno I, [1945-1973]
Domanda di registrazione del Riparto; tessere di riconoscimento; relazione annuale sull'attività di branco, 1953.

478. Belluno II, [1945]-1961
Domanda di registrazione del Riparto; tessere di riconoscimento.

479. Belluno III, [1945-1948]
Domanda di registrazione del Riparto; tessere di riconoscimento.

480. Belluno IV, [1946-1948]
Domanda di registrazione del Riparto; tessera di riconoscimento.

481. Bergantino I, [1946]
Solo domanda di registrazione del Riparto.

482. Bottrighe I, [1946]
Solo domanda di registrazione del Riparto.

483. Bovolone I, 1972
Si vedano anche Isola della Scala I e Trevenzuolo I.

484. Breganze I, [1947-1973]
Domanda di registrazione del Riparto; tessere di riconoscimento; relazioni annuali sull'attività di branco.
485. Commissariato di settore Brenta-Euganeo, [1950-1954]
486. Burano I, [1945-1973]
Domanda di registrazione del Riparto; tessere di riconoscimento.
487. Bussolengo-Caprino, [1966-1973]
Nota manoscritta: "Per il periodo 1960-1966 vedi gruppo Verona I".
488. Camin I, [1971]-1975
489. Camisano Vicentino I, [1947-1969]
Domanda di registrazione del Riparto; tessere di riconoscimento; relazioni annuali sull'attività di branco.
490. Camposampiero I, [1946-1973]
Domanda di registrazione del Riparto; tessere di riconoscimento.
491. Camposampiero II, [1948]
Solo domanda di registrazione del Riparto.
492. Caorle, [1947]
Domanda di registrazione del Riparto; tessere di riconoscimento.
493. Caprino Veronese I, [1947-1972]
Domanda di registrazione del Riparto; tessera di riconoscimento; foglio notizie per dirigenti. I censimenti dall'anno 1971-72, fanno riferimento al gruppo Caprino-Bussolengo.
494. Carceri I, [1947-1948]
Tessera di riconoscimento.
495. Carmignano I, [1946-1973]
Domanda di registrazione del Riparto; tessere di riconoscimento; relazione annuale sull'attività di branco, 1953.
496. Carpenedo I, [1945]-1957
Domanda di registrazione del Riparto; tessere di riconoscimento; relazioni annuali sull'attività di branco.
497. Commissariato di settore Castelfranco Veneto, [1948]-1954
498. Castelfranco I, [1946-1973]
Domanda di registrazione del Riparto; tessere di riconoscimento.
499. Castelguglielmo I, 1953
500. Castelmassa I, [1946]-1955
Domanda di registrazione del Riparto; tessere di riconoscimento.
501. Cavarzere I, [1945]-1972
Domanda di registrazione del Riparto; tessere di riconoscimento.
502. Cavarzere II, [1947-1948]
Domanda di registrazione del Riparto; tessere di riconoscimento.
503. Ca' Venier I, [1945-1946]
Domanda di registrazione del Riparto.
504. Ceggia I, [1949-1973]
505. Cerea I, [1946]
Solo domanda di registrazione del Riparto.
506. Chiampo I, [1946]
Domanda di registrazione del Riparto; tessere di riconoscimento; relazioni annuali sull'attività di branco.
507. Chiampo II, [1947-1954]
Domanda di registrazione del Riparto.
508. Chioggia I, [1946-1973]
Domanda di registrazione del Riparto; tessere di riconoscimento; relazioni annuali sull'attività di branco.
509. Chioggia II, [1947-1948]
Domanda di registrazione del Riparto.
510. Chirignago I, [1946-1951]
Domanda di registrazione del Riparto; tessere di riconoscimento; relazioni annuali sull'attività di branco.
511. Cittadella I, [1946-1973]
Domanda di registrazione del Riparto; tessere di riconoscimento.

512. Cittadella II, 1973
513. Cologna I, [1947-1948]
Domanda di registrazione del Riparto; tessere di riconoscimento.
514. Conegliano I, [1946-1973]
Domanda di registrazione del Riparto; tessere di riconoscimento; relazioni annuali sull'attività di branco.
515. Conegliano II, [1946]-1957
Domanda di registrazione del Riparto; tessere di riconoscimento; relazione annuale sull'attività di branco, 1951.
516. Conselve I, [1947-1973]
Domanda di registrazione del Riparto; tessere di riconoscimento; relazioni annuali sull'attività di branco.
517. Contarina I, 1965-[1968]
518. Cornuda I, 1959-[1973]
519. Costa I, [1946-1973]
Domanda di registrazione del Riparto; tessere di riconoscimento.
520. Creazzo I, 1972-[1973]
521. Crespano I, [1972-1973]
522. Dolo I, [1947]-1954
Domanda di registrazione del Riparto; tessere di riconoscimento.
523. Dueville I, [1948-1973]
524. Commissariato di settore Este, [1949]-1954
525. Este I, [1945-1973]
Domanda di registrazione del Riparto; tessere di riconoscimento; relazioni annuali sull'attività di branco.
526. Este II, [1945-1952]
Domanda di registrazione del Riparto; tessere di riconoscimento; relazione annuale sull'attività di branco, 1948.
527. Fasana I, [1945-1950]
Domanda di registrazione del Riparto; tessere di riconoscimento.
528. Feltre I, 1959-[1973]
529. Ficarolo I, [1949]-1952
530. Fonzaso I, [1945-1947]
Domanda di registrazione del Riparto; tessere di riconoscimento.
531. Garda I, [1946-1948]
Domanda di registrazione del Riparto; tessere di riconoscimento; fogli notizie per dirigenti.
532. Gazzera I, [1946]-1952
Domanda di registrazione del Riparto; tessere di riconoscimento; fogli notizie per dirigenti; relazioni annuali sull'attività di branco.
533. Granzette I, [1952-1953]
534. Guarda Veneta I, [1949-1950]
535. Jesolo I, [1945]
Solo domanda di registrazione del Riparto.
536. Isola della Scala I, [1971-1972]
In nota: "Vedi anche Bovolone I e Trevenzuolo I".
537. Isola Vicentina I, [1949]-1952
538. Lancenigo I, 1947-[1950]
Domanda di registrazione del Riparto; tessere di riconoscimento.
539. Commissariato di settore di Legnago, [1948]-1954
540. Legnago I, [1946-1973]
Domanda di registrazione del Riparto; tessere di riconoscimento.
541. Legnago II, [1946-1955]
Domanda di registrazione del Riparto; tessere di riconoscimento; relazione annuale sull'attività di branco, 1955.
542. Legnago III, [1946]-1954
Domanda di registrazione del Riparto; tessere di riconoscimento; relazione annuale sull'attività di branco, 1954.
543. Legnago IV, [1946-1951]
Domanda di registrazione del Riparto; tessere di riconoscimento.

544. Legnago V, [1946-1947]
Domanda di registrazione del Riparto; tessere di riconoscimento.
545. Legnago VI, [1946]-1954
Domanda di registrazione del Riparto; tessere di riconoscimento; relazione annuale sull'attività di branco, 1953.
546. Lendinara I, [1946-1973]
Domanda di registrazione del Riparto; tessere di riconoscimento; relazioni annuali sull'attività di branco.
547. Lendinara II, [1946-1948]
Domanda di registrazione del Riparto; tessere di riconoscimento.
548. Lonigo I, [1946-1973]
Domanda di registrazione del Riparto; tessere di riconoscimento; relazioni annuali sull'attività di branco.
549. Lonigo II, [1947-1948]
Relazioni annuale sull'attività di branco.
550. Lugagnano I, [1946]
Domanda di registrazione del Riparto; tessere di riconoscimento.
551. Malo I, 1959-1961
552. Marano I, [1946-1973]
Domanda di registrazione del Riparto; tessere di riconoscimento; relazioni annuali sull'attività di branco.
553. Marghera I, [1946-1973]
Domanda di registrazione del Riparto; tessere di riconoscimento; fogli notizie per dirigenti; relazioni annuali sull'attività di branco.
554. Marostica I, [1946-1948]
Domanda di registrazione del Riparto; tessere di riconoscimento.
555. Marostica II, [1946]
Solo domanda di registrazione del Riparto.
556. Megliadino San Fidenzio I, [1947-1948]
557. Megliadino San Vitale I, [1946-1954]
Domanda di registrazione del Riparto; tessere di riconoscimento.
558. Mel I, [1962-1973]
559. Mira I, [1946-1948]
Domanda di registrazione del Riparto; tessere di riconoscimento; fogli notizie per dirigenti.
560. Mirano I, 1965-[1973]
561. Mogliano Veneto I, [1945-1973]
Domanda di registrazione del Riparto; tessere di riconoscimento; fogli notizie per dirigenti; relazioni annuali sull'attività di branco.
562. Monselice I, [1947-1973]
Tessere di riconoscimento.
563. Montagnana I, [1945-1951]
Domanda di registrazione del Riparto; relazione annuale sull'attività di branco, 1950.
564. Montagnana II, [1945-1948]
Domanda di registrazione del Riparto; tessere di riconoscimento.
565. Montagnana III, [1945-1948]
Domanda di registrazione del Riparto; tessere di riconoscimento.
566. Montagnana IV, [1946-1948]
Tessere di riconoscimento.
567. Montecchia di Crosara IV, [1947-1948]
Domanda di registrazione del Riparto; tessere di riconoscimento.
568. Commissariato di settore Montecchio Maggiore, 1953
569. Montecchio Maggiore I, [1946-1973]
Domanda di registrazione del Riparto; tessere di riconoscimento; relazioni annuali sull'attività di branco.
570. Montemerlo I, [1946-1973]
Domanda di registrazione del Riparto; tessere di riconoscimento; relazioni di branco.

571. Motta di Livenza I, [1946-1973]
Domanda di registrazione del Riparto; tessere di riconoscimento; relazione annuale sull'attività di branco, 1955.
572. Mozzecane I, [1946]
Solo domanda di registrazione del Riparto.
573. Noale I, 1954-1972
574. Nove di Bassano I, [1946-1947]
Domanda di registrazione del Riparto.
575. Noventa I, 1953-1960
576. Oderzo I, [1946-1973]
Domanda di registrazione del Riparto; tessere di riconoscimento; relazioni annuali sull'attività di branco.
577. Oriago I, 1945-[1947]
Domanda di registrazione del Riparto; tessere di riconoscimento; fogli notizie per dirigenti.
578. Orsago I, 1973
579. Ospedaletto I, [1947]-1952
Tessere di riconoscimento.
580. Commissariato provinciale di Padova, [1947-1973]
Presenti anche i censimenti del clan isolato "La Specola", dall'anno 1958-59 all'anno 1961-62.
581. Commissariato di settore Padova Centro, [1948-1949]
582. Commissariato di settore Padova Nord, 1952-1954
583. Commissariato di settore di Padova sud, [1948-1952]
584. Padova I, [1945-1973]
Domanda di registrazione del Riparto; tessere di riconoscimento.
585. Padova I M.T., 1971-[1973]
586. Padova II, [1945-1973]
Domanda di registrazione del Riparto; tessere di riconoscimento; relazioni annuali sull'attività di branco.
587. Padova III, [1945-1973]
Domanda di registrazione del Riparto; tessere di riconoscimento.
588. Padova IV, [1945-1973]
Domanda di registrazione del Riparto; tessere di riconoscimento; relazioni annuali sull'attività di branco.
589. Padova V, [1946-1973]
Domanda di registrazione del Riparto; tessere di riconoscimento; relazioni annuali sull'attività di branco.
590. Padova VI, [1945-1973]
Domanda di registrazione del Riparto; tessere di riconoscimento; relazione annuale sull'attività di branco, 1949.
591. Padova VII, [1946-1973]
Domanda di registrazione del Riparto; tessere di riconoscimento; relazioni annuali sull'attività di branco.
592. Padova VIII, 1953-[1973]
593. Padova IX, 1954-[1973]
594. Padova X, [1946-1973]
Domanda di registrazione del Riparto; tessere di riconoscimento; relazioni annuali sull'attività di branco.
595. Padova XI, [1945-1973]
Domanda di registrazione del Riparto; tessere di riconoscimento.
596. Padova XIII, [1945-1948]
Domanda di registrazione del Riparto; tessere di riconoscimento.
597. Padova XIV, [1945]-1957
Domanda di registrazione del Riparto; tessere di riconoscimento.
598. Padova XVI, [1947]-1953

599. Padova XVII, [1946]-1953
Domanda di registrazione del Riparto; tessere di riconoscimento.
600. Padova XVIII, [1945-1947]
Domanda di registrazione del Riparto; tessere di riconoscimento.
601. Padova XX, [1945-1948]
Domanda di registrazione del Riparto; tessere di riconoscimento.
602. Padova XXIV, [1946-1947]
Domanda di registrazione del Riparto; tessere di riconoscimento.
603. Padova XXVI, [1947-1948]
Domanda di registrazione del Riparto; tessere di riconoscimento.
604. Padova XXVII, [1948]-1952
605. Padova-Arcella San Carlo, [1949-1950]
606. Paese I, [1972-1973]
607. Papozze I, [1947-1949]
608. Piazzola sul Brenta I, [1947]-1972
609. Pieve di Cadore I, [1946]-1956
Domanda di registrazione del Riparto; tessere di riconoscimento.
610. Piove di Sacco I, [1946-1973]
Domanda di registrazione del Riparto; tessere di riconoscimento; relazioni annuali sull'attività di branco.
611. Piovene Rocchette I, [1946-1973]
Domanda di registrazione del Riparto; tessere di riconoscimento; relazioni annuali sull'attività di branco.
612. Poiana Maggiore I, [1945-1957]
Domanda di registrazione del Riparto; tessere di riconoscimento.
613. Ponte di Brenta I, [1946-1972]
Domanda di registrazione del Riparto; tessere di riconoscimento.
614. Pontelongo I, [1947-1948]
Domanda di registrazione del Riparto; tessere di riconoscimento.
615. Portogruaro I, [1945]-1963
Domanda di registrazione del Riparto; tessere di riconoscimento; relazioni annuali sull'attività di branco.
616. Portogruaro II, [1949-1959]
617. Portogruaro III, 1971-[1973]
618. Povegliano I, [1946-1951]
Domanda di registrazione del Riparto; tessere di riconoscimento; fogli notizie per dirigenti.
619. Resana I, [1946-1948]
Domanda di registrazione del Riparto; tessere di riconoscimento; fogli notizie per dirigenti.
620. Roana I, 1972-[1973]
621. Robegano I, [1972-1973]
622. Rocchette I, [1946-1949]
Domanda di registrazione del Riparto; tessere di riconoscimento.
623. Roncade I, [1945-1969]
Domanda di registrazione del Riparto; tessere di riconoscimento; fogli notizie per dirigenti.
624. Roncade II, [1946-1948]
Domanda di registrazione del Riparto; tessere di riconoscimento; fogli notizie per dirigenti.
625. Ronco I, [1946-1949]
Domanda di registrazione del Riparto; tessere di riconoscimento; fogli notizie per dirigenti.
626. Ronco II, [1946-1948]
Domanda di registrazione del Riparto; tessere di riconoscimento; fogli notizie per dirigenti.
627. Rosà I, [1946]
Solo domanda di registrazione del Riparto. Appunto manoscritto sulla copertina del fascicolo: "Sciolto il 3/2/1948".
628. Roverchiara I, [1951]-1952

629. Commissariato provinciale di Rovigo, [1947-1973]
630. Rovigo I, [1946-1973]
Domanda di registrazione del Riparto; tessere di riconoscimento.
631. Rovigo II, [1946]-1953
Domanda di registrazione del Riparto; tessere di riconoscimento.
632. Rovigo III, [1946]-1954
Domanda di registrazione del Riparto; tessere di riconoscimento.
633. Rovigo IV, [1946]-1954
Domanda di registrazione del Riparto; tessere di riconoscimento.
634. Rovigo V, [1946]-1947
Domanda di registrazione del Riparto; tessere di riconoscimento.
635. Saletto I, [1945-1946]
Domanda di registrazione del Riparto.
636. San Biagio di Callalta I, [1947]
Solo domanda di registrazione del Riparto.
637. San Bonifacio I, [1946-1973]
Domanda di registrazione del Riparto; tessere di riconoscimento.
638. San Donà di Pieve I, [1945]-1972
Domanda di registrazione del Riparto; tessere di riconoscimento; fogli notizie per dirigenti; relazioni annuali sull'attività di branco.
639. Sandrigo I, [1947]-1966
Domanda di registrazione del Riparto.
640. San Giorgio di Perlina, [1947]
Solo domanda di registrazione del Riparto.
641. San Martino di Lupari I, [1945]-1966
Domanda di registrazione del Riparto; tessere di riconoscimento; relazione annuale sull'attività di branco, 1950; fogli notizie per dirigenti.
642. San Pietro in Gu I, 1953-1954
643. Santorso I, [1946]-1971
Domanda di registrazione del Riparto; tessere di riconoscimento; relazioni annuali sull'attività di branco.
644. San Vito di Leguzzano I, [1946]
Solo domanda di registrazione del Riparto. Nota manoscritta sulla copertina del fascicolo: "Sciolto il 3/2/1948".
645. Commissariato di settore Schio, [1947]-1954
Relazione annuale sull'attività di Commissariato, 1951.
646. Schio I, [1946-1973]
Domanda di registrazione del Riparto; tessere di riconoscimento; relazioni annuali sull'attività di branco.
647. Schio II, [1947]-1952
Domanda di registrazione del Riparto; tessere di riconoscimento; relazioni annuali sull'attività di branco.
648. Schio III, [1955-1973]
Relazione annuale sull'attività di branco, 1955.
649. Scorzè I, [1945-1973]
Domanda di registrazione del Riparto; tessere di riconoscimento; relazioni sull'attività di branco; fogli notizie per dirigenti.
650. Solagna I, [1947-1948]
651. Solesino I, [1947-1951]
Domanda di registrazione del Riparto; tessere di riconoscimento; relazione annuale sull'attività di branco, 1950.
652. Commissariato di settore Sommacampagna, [1950]-1954
653. Sommacampagna I, [1947]-1959
Relazioni annuali sull'attività di branco.
654. Sossano I, [1947]-1954
Domanda di registrazione del Riparto; tessere di riconoscimento.

655. Sottomarina I, [1945]-1957
Domanda di registrazione del Riparto; tessera di riconoscimento.
656. Spresiano I, [1945-1973]
Domanda di registrazione del Riparto; tessere di riconoscimento; fogli notizie per dirigenti; relazioni annuali sull'attività di branco.
657. Summaga I, 1965-[1970]
658. Taglio di Po I, [1947-1948]
659. Tessera I, 1972
660. Commissariato di settore di Thiene, [1947]-1954
661. Thiene I, [1945-1973]
Domanda di registrazione del Riparto; tessere di riconoscimento; relazioni annuali sull'attività di branco.
662. Thiene II, [1945-1947]
Domanda di registrazione del Riparto; tessere di riconoscimento.
663. Thiene III, [1947-1948]
Domanda di registrazione del Riparto; tessera di riconoscimento.
664. Tombolo I, [1946]
Solo domanda di registrazione del Riparto.
665. Torrelvicino I, [1946]-1954
Domanda di registrazione del Riparto. Nota manoscritta sulla copertina del fascicolo: "Sciolto il 3/2/1948 e poi rifondato con fiamma e fazzoletto diverso?"
666. Torreglia I, [1946]-1953
Domanda di registrazione del Riparto; tessere di riconoscimento; relazione annuale sull'attività di branco, 1951.
667. Torri di Quartesolo I, 1971-[1973]
668. Trevenzuolo I, [1969-1973]
Si veda anche Isola della Scala I e Bovolone I.
669. Commissariato provinciale di Treviso, [1947-1970]
670. Treviso I, [1946-1973]
Domanda di registrazione del Riparto; tessere di riconoscimento.
671. Treviso II, [1961-1973]
672. Treviso III, [1945-1973]
Domanda di registrazione del Riparto; tessere di riconoscimento; fogli notizie per dirigenti.
673. Treviso IV, [1945-1948]
Domanda di registrazione del Riparto; tessere di riconoscimento; fogli notizie per dirigenti.
674. Treviso V, [1946-1948]
Solo domanda di registrazione del Riparto.
675. Treviso VI, [1946-1950]
Domanda di registrazione del Riparto; tessere di riconoscimento.
676. Treviso VII, [1945-1950]
Domanda di registrazione del Riparto; tessere di riconoscimento; fogli notizie per dirigenti; relazione annuale sull'attività di branco, 1953.
677. Treviso VIII, 1947-1955
Domanda di registrazione del Riparto; tessere di riconoscimento; relazioni annuali sull'attività di branco.
678. Treviso IX, [1946]-1954
Domanda di registrazione del Riparto; tessere di riconoscimento; fogli notizie per dirigenti; relazioni annuali sull'attività di branco.
679. Treviso X, [1945-1949]
Domanda di registrazione del Riparto; tessere di riconoscimento; relazioni annuali sull'attività di branco.
680. Commissariato di settore di Valdagno, [1947-1948]
681. Valdagno I, [1945-1973]
Domanda di registrazione del Riparto; tessere di riconoscimento.
682. Valdagno II, [1946-1973]
Domanda di registrazione del Riparto; relazioni annuali sull'attività di branco.

683. Valdagno III, [1946-1949]
Domanda di registrazione del Riparto; tessere di riconoscimento.
684. Valdagno IV, [1969-1972]
685. Valdobbiadene I, [1969-1973]
686. Valeggio I, [1968-1973]
687. Commissariato provinciale di Venezia, [1947-1973]
688. Commissariato di settore Venezia Nord-Est, [1947]-1954
689. Commissariato di settore Venezia Nord-Ovest, [1947]-1952
690. Commissariato di settore Venezia Sud-Ovest, 1953-1954
691. Venezia I, [1945-1973]
Domanda di registrazione del Riparto; tessere di riconoscimento; fogli notizie per dirigenti; relazioni annuali sull'attività di branco.
692. Venezia II, [1945-1973]
Domanda di registrazione del Riparto; tessere di riconoscimento; relazioni annuali sull'attività di branco.
693. Venezia III, [1946-1973]
Domanda di registrazione del Riparto; tessere di riconoscimento; relazioni annuali sull'attività di branco.
694. Venezia IV, [1945-1973]
Domanda di registrazione del Riparto; tessere di riconoscimento; fogli notizie per dirigenti; relazioni annuali sull'attività di branco.
695. Venezia V, [1945-1973]
Domanda di registrazione del Riparto; tessere di riconoscimento; fogli notizie per dirigenti; relazioni annuali sull'attività di branco.
696. Venezia VI, [1945-1967]
Domanda di registrazione del Riparto; relazioni annuali sull'attività di branco.
697. Venezia VII, [1945]-1963
Domanda di registrazione del Riparto; tessere di riconoscimento.
698. Venezia VIII, [1945]-1957
Domanda di registrazione del Riparto; tessere di riconoscimento; fogli notizie per dirigenti.
699. Venezia IX, [1945]
Solo domanda di registrazione del Riparto.
700. Venezia X, [1946-1949]
Domanda di registrazione del Riparto; tessere di riconoscimento.
701. Venezia XI, [1945-1948]
Domanda di registrazione del Riparto; tessere di riconoscimento.
702. Venezia XII, [1945]-1957
Domanda di registrazione del Riparto; tessere di riconoscimento.
703. Venezia XIII, [1945-1950]
Domanda di registrazione del Riparto; tessere di riconoscimento; relazione annuale sull'attività di branco, 1948.
704. Venezia XIV, [1945]-1957
Domanda di registrazione del Riparto; tessere di riconoscimento; fogli notizie per dirigenti; relazioni sull'attività di branco.
705. Venezia XV, [1947]-1957
Domanda di registrazione del Riparto; tessera di riconoscimento; relazioni annuali sull'attività di branco.
706. Venezia XVI, [1946-1950]
Domanda di registrazione del Riparto; tessere di riconoscimento.
707. Venezia XVII, [1945-1948]
Domanda di registrazione del Riparto; tessere di riconoscimento; fogli notizie per dirigenti.
708. Venezia XVIII, [1945-1948]
Domanda di registrazione del Riparto; tessere di riconoscimento.
709. Venezia XIX, [1945]-1957
Domanda di registrazione del Riparto; tessera di riconoscimento; relazioni annuali sull'attività di branco.

710. Venezia XX, [1946]-1957
Domanda di registrazione del Riparto; tessere di riconoscimento; relazioni annuali sull'attività di branco.
711. Venezia XXI, [1945]-1953
Domanda di registrazione del Riparto; tessere di riconoscimento; relazioni annuali sull'attività di branco.
712. Venezia XXIII, [1945-1947]
Domanda di registrazione del Riparto; tessere di riconoscimento; foglio notizie per dirigenti; relazioni annuali sull'attività di branco.
713. Venezia XXIV, [1945]-1957
Domanda di registrazione del Riparto; tessere di riconoscimento; relazioni annuali sull'attività di branco.
714. Venezia XXV, [1945]-1957
Domanda di registrazione del Riparto; tessere di riconoscimento; relazioni annuali sull'attività di branco.
715. Venezia XXVI, [1945-1946]
Domanda di registrazione del Riparto; tessera di riconoscimento.
716. Venezia XXVII, [1945-1947]
Domanda di registrazione del Riparto; tessere di riconoscimento.
717. Venezia XXVIII, [1945-1948]
Domanda di registrazione del Riparto; tessere di riconoscimento; fogli notizie per dirigenti.
718. Venezia XXIX, [1945-1948]
Domanda di registrazione del Riparto; tessere di riconoscimento.
719. Venezia XXX, [1945]
Solo domanda di registrazione del Riparto.
720. Venezia XXXII, [1945]-1957
Domanda di registrazione del Riparto; tessere di riconoscimento; relazioni annuali sull'attività di branco.
721. Venezia XXXIV, [1946-1948]
Domanda di registrazione del Riparto; tessere di riconoscimento.
722. Venezia XXXV, [1946-1948]
Domanda di registrazione del Riparto; tessere di riconoscimento.
723. Venezia XXXVI, [1946-1947]
Domanda di registrazione del Riparto; tessere di riconoscimento.
724. Venezia XXXVII, [1945-1947]
Domanda di registrazione del Riparto; tessere di riconoscimento.
725. Venezia. Clan intergruppo "Nostra Signora della Laguna", 1965- [1970]
726. Venezia Lido I, [1963-1973]
727. Commissariato di settore di Venezia Mestre, [1947]-1954
728. Venezia Mestre I, [1945-1973]
Domanda di registrazione del Riparto; tessere di riconoscimento; relazioni annuali sull'attività di branco.
729. Venezia Mestre II, [1951-1973]
Relazione annuale sull'attività di branco, 1955.
730. Venezia Mestre III, [1971-1973]
731. Venezia Mestre IV, 1971-[1973]
732. Venezia Mestre V, 1971-[1973]
733. Venezia Mestre VI, 1972-[1973]
734. Commissariato di settore di Venezia Murano, [1949]-1954
735. Venezia Murano I, [1945-1973]
Domanda di registrazione del Riparto; tessere di riconoscimento; relazioni annuali sull'attività di branco.
736. Venezia Murano II, [1945]-1959
Domanda di registrazione del Riparto; tessere di riconoscimento; relazione annuale sull'attività di branco, 1953.

737. Commissariato provinciale di Verona, [1947-1973]

738. Verona I, [1946-1973]

Domanda di registrazione del Riparto; tessera di riconoscimento; fogli notizie per dirigenti.

739. Verona II, [1945-1973]

Domanda di registrazione del Riparto; tessere di riconoscimento; fogli notizie per dirigenti.

740. Verona III, [1945-1973]

Domanda di registrazione del Riparto; tessere di riconoscimento; fogli notizie per dirigenti; relazioni annuali sull'attività di branco.

741. Verona IV, [1945]-1957

Domanda di registrazione del Riparto; tessere di riconoscimento; fogli notizie per dirigenti.

742. Verona V, [1945]-1953

Domanda di registrazione del Riparto; tessere di riconoscimento; fogli notizie per dirigenti.

743. Verona VI, [1946-1973]

Domanda di registrazione del Riparto; tessere di riconoscimento; fogli notizie per dirigenti.

744. Verona VII, [1946-1973]

Domanda di registrazione del Riparto; tessere di riconoscimento; fogli notizie per dirigenti.

745. Verona VIII, [1945-1969]

Domanda di registrazione del Riparto.

746. Verona IX, [1945]-1957

Domanda di registrazione del Riparto; tessere di riconoscimento; relazioni annuali sull'attività di branco.

747. Verona X, [1945-1973]

Domanda di registrazione del Riparto; tessere di riconoscimento; relazioni annuali sull'attività di branco.

748. Verona XI, [1945]-1954

Domanda di registrazione del Riparto; tessere di riconoscimento; fogli notizie dirigenti.

749. Verona XII, [1945]-1960

Domanda di registrazione del Riparto; tessere di riconoscimento; fogli notizie per dirigenti.

750. Verona XIII, [1945-1973]

Domanda di registrazione del Riparto; tessera di riconoscimento; relazione annuale sull'attività di branco, 1951.

751. Verona XIV, [1945-1946]

Domanda di registrazione del Riparto; tessera di riconoscimento; fogli notizie per dirigenti.

752. Verona XV, [1945-1948]

Domanda di registrazione del Riparto; tessere di riconoscimento.

753. Verona XVI, [1945-1948]

Domanda di registrazione del Riparto; tessere di riconoscimento; fogli notizie per dirigenti.

754. Verona XVII, [1946-1948]

Domanda di registrazione del Riparto; tessere di riconoscimento; fogli notizie per dirigenti.

755. Verona XVIII, [1946-1948]

Domanda di registrazione del Riparto; tessere di riconoscimento; fogli notizie per dirigenti.

756. Verona XIX, [1946-1947]

Domanda di registrazione del Riparto; tessere di riconoscimento.

757. Verona XX, [1946-1947]

Domanda di registrazione del Riparto; tessere di riconoscimento.

758. Verona XXI, [1946-1948]

Domanda di registrazione del Riparto; tessere di riconoscimento.

759. Verona. Clan cittadino "Paolo di Tarso", 1962-1966

760. Commissariato provinciale di Vicenza, [1947-1973]

Relazione annuale sull'attività di Commissariato, 1950.

761. Vicenza I, [1946-1973]

Domanda di registrazione del Riparto; tessere di riconoscimento; relazioni annuali sull'attività di branco.

762. Vicenza II, [1946]-1965
Domanda di registrazione del Riparto.

763. Vicenza III, [1946-1973]
Domanda di registrazione del Riparto; tessere di riconoscimento.

764. Vicenza V, [1945-1973]
Domanda di registrazione del Riparto; tessere di riconoscimento; relazioni annuali sull'attività di branco.

765. Vicenza VI, 1946-[1961]
Domanda di registrazione del Riparto; tessera di riconoscimento.

766. Vicenza VII, 1946-[1948]
Domanda di registrazione del Riparto; tessera di riconoscimento.

767. Vicenza VIII, 1946-[1947]
Domanda di registrazione del Riparto; tessere di riconoscimento.

768. Vicenza IX, 1946-[1973]
Domanda di registrazione del Riparto; tessere di riconoscimento; relazioni annuali sull'attività di branco.

769. Vicenza X, 1946-[1973]
Domanda di registrazione del Riparto; tessere di riconoscimento; relazioni annuali sull'attività di branco.

770. Vicenza XII, [1966-1969]

771. Clan Vicenza Ovest "Gatti Neri", [1960]-1962

772. Vigodarzere I, [1966-1969]
Solo domanda di registrazione del Riparto.

773. Vigonovo I, [1947-1948]
Domanda di registrazione del Riparto; tessere di riconoscimento.

774. Villadose I, [1949-1973]

775. Villafranca I, [1948-1973]
Relazione annuale sull'attività di branco.

776. Commissariato di Vittorio Veneto, settore e zone, [1947]-1957

777. Vittorio Veneto I, [1946-1970]
Domanda di registrazione del Riparto; tessere di riconoscimento.

778. Vittorio Veneto II, [1947]-1957
Domanda di registrazione del Riparto; tessere di riconoscimento.

779. Vittorio Veneto III, [1949-1950]

780. Zero Branco I, 1971-[1973]

781. Zugliano I, [1947]
Solo domanda di registrazione del Riparto.

Friuli-Venezia Giulia

782. Commissariato regionale e Commissariati provinciali, [1947-1974]

783. Artegna I, [1945-1974]
Domanda di registrazione del Riparto; tessere di riconoscimento; relazioni di branco.

784. Azzano I, [1973-1974]

785. Buia I, [1947-1948]
Domanda di registrazione del Riparto; tessere di riconoscimento.

786. Casarsa I, [1966-1974]

787. Cervignano I, 1957-[1974]

788. Codroipo I, [1945-1947]
Domanda di registrazione del Riparto; tessere di riconoscimento.

789. Cordenons I, [1970-1974]

790. Cordovado I, [1947]-1959
Domanda di registrazione del Riparto; tessere di riconoscimento.

791. Cormons I, [1947]-1974
Domanda di registrazione del Riparto; tessere di riconoscimento.
792. Commissariato di settore di Gemona del Friuli, [1947]-1953
793. Gemona I, [1945-1974]
Domanda di registrazione del Riparto; tessere di riconoscimento; relazioni annuali sull'attività di branco.
794. Gemona II, [1945-1949]
Domanda di registrazione del Riparto.
795. Commissariato provinciale di Gorizia, [1947-1974]
Relazione annuale sull'attività di Commissariato, 1949.
796. Gorizia I, [1946-1974]
Domanda di registrazione del Riparto; tessere di riconoscimento; relazione annuale sull'attività di branco, 1950.
797. Gorizia II, [1945-1968]
Domanda di registrazione del Riparto; tessere di riconoscimento.
798. Gorizia III, [1947-1968]
Domanda di registrazione del Riparto; tessere di riconoscimento.
799. Gorizia IV, [1947-1949]
Domanda di registrazione del Riparto; tessere di riconoscimento.
800. Gorizia V, [1947-1949]
Domanda di registrazione del Riparto; tessere di riconoscimento.
801. Gorizia. Clan cittadino "Isonzo", [1960-1968]
802. Gradisca d'Isonzo I, [1947-1950]
Domanda di registrazione del Riparto.
803. Lestans I, [1947-1948]
804. Magnano in Riviera I, [1947]
Solo domanda di registrazione del Riparto.
805. Maniago I, [1945-1974]
Domanda di registrazione del Riparto; tessere di riconoscimento; relazioni annuali sull'attività di branco.
806. Moggio Udinese I, [1945]
Domanda di registrazione del Riparto; tessere di riconoscimento; relazioni annuali sull'attività di branco.
807. Commissariato di settore di Monfalcone, [1947-1949]
808. Monfalcone I, [1946]-1974
Domanda di registrazione del Riparto; tessere di riconoscimento; relazioni annuali sull'attività di branco.
809. Monfalcone II, [1946-1974]
Domanda di registrazione del Riparto; tessere di riconoscimento; relazioni annuali sull'attività di branco.
810. Muggia I, [1945-1974]
Domanda di registrazione del Riparto; tessere di riconoscimento; foglio notizie per dirigenti; relazioni annuali sull'attività di branco.
811. Muggia II, [1945-1948]
Domanda di registrazione del Riparto; tessere di riconoscimento; foglio notizie per dirigenti.
812. Muggia III, [1945-1948]
Domanda di registrazione del Riparto; tessera di riconoscimento; foglio notizie per dirigenti.
813. Pola I, [1946-1947]
Domanda di registrazione del Riparto; tessere di riconoscimento.
814. Pola II, [1946-1947]
Domanda di registrazione del Riparto; tessere di riconoscimento.
815. Porcia I, [1973-1974]
816. Commissariato provinciale di Pordenone, [1947-1974]
817. Pordenone II, [1946-1967]
Domanda di registrazione del Riparto; tessere di riconoscimento.

818. Pordenone II, [1945-1974]

Domanda di registrazione del Riparto; tessere di riconoscimento; relazione annuale sull'attività di branco, 1953.

819. Pordenone III, [1945-1967]

Domanda di registrazione del Riparto; tessere di riconoscimento; relazione annuale sull'attività di branco, 1949.

820. Pordenone IV, [1945]-1953

Domanda di registrazione del Riparto; tessere di riconoscimento.

821. Pravidomini I, [1945-1947]

Domanda di registrazione del Riparto; tessere di riconoscimento.

822. Ronchi I, [1946]-1958

Domanda di registrazione del Riparto; tessere di riconoscimento.

823. Roveredo in Piano I, [1946]

Solo domanda di registrazione del Riparto.

824. Sacile I, [1947-1974]

Domanda di registrazione del Riparto; relazioni annuali sull'attività di branco.

825. Sacile II, 1972-[1974]

Autorizzazione alla costituzione del Gruppo.

826. Sagrado I, [1948-1951]

827. San Daniele I, [1945-1974]

Domanda di registrazione del Riparto; tessere di riconoscimento; relazioni annuali sull'attività di branco.

828. San Giovanni di Casarsa I, [1946-1974]

Domanda di registrazione del Riparto; tessere di riconoscimento.

829. San Vito al Tagliamento I, [1949]-1971

830. Spilimbergo I, 1946-[1974]

Domanda di registrazione del Riparto; tessere di riconoscimento; relazioni annuali sull'attività di branco.

831. Tarcento I, [1948-1950]

Relazioni annuali sull'attività di branco.

832. Tolmezzo I, [1945-1971]

Domanda di registrazione del Riparto; tessere di riconoscimento.

833. Tricesimo I, [1948-1967]

834. Commissariato provinciale di Trieste, [1947-1974]

835. Trieste I, [1946-1972]

Domanda di registrazione del Riparto; tessere di riconoscimento; fogli notizie per dirigenti.

836. Trieste II, [1945-1973]

Domanda di registrazione del Riparto; tessere di riconoscimento; fogli notizie per dirigenti; relazioni annuali sull'attività di branco.

837. Trieste III, [1945-1959]

Domanda di registrazione del Riparto; tessere di riconoscimento; fogli notizie per dirigenti.

838. Trieste IV, [1945]-1952

Domanda di registrazione del Riparto; tessere di riconoscimento; fogli notizie per dirigenti.

839. Trieste V, [1945-1952]

Domanda di registrazione del Riparto; tessere di riconoscimento; fogli notizie per dirigenti.

840. Trieste VI, 1946-[1974]

Domanda di registrazione del Riparto; tessere di riconoscimento; fogli notizie per dirigenti; relazioni annuali sull'attività di branco.

841. Trieste VII, 1946-[1974]

Domanda di registrazione del Riparto; tessere di riconoscimento; fogli notizie per dirigenti; relazione annuale sull'attività di branco, 1955.

842. Trieste VIII, [1945]-1957

Domanda di registrazione del Riparto; tessere di riconoscimento.

843. Trieste IX, [1948-1951]

844. Trieste X, 1952-[1974]

845. Trieste XI, 1958
846. Trieste. Clan 129, [1953]
847. Trieste. Clan misto cittadino, [1973-1974]
848. Trieste. Pattuglia rover del seminario vescovile, [1967-1968]
849. Commissariato provinciale di Udine, [1947-1968]
850. Udine I, [1945-1974]
Domanda di registrazione del Riparto; tessere di riconoscimento; relazione annuale sull'attività di branco, 1955.
851. Udine II, [1946-1974]
Domanda di registrazione del Riparto; tessere di riconoscimento; relazioni annuali sull'attività di branco.
852. Udine III, [1945-1974]
Domanda di registrazione del Riparto; tessere di riconoscimento; scheda personale dirigenti; relazioni annuali sull'attività di branco.
853. Udine IV, [1946]-1954
Domanda di registrazione del Riparto; tessere di riconoscimento.
854. Udine V, [1945]-1954
Domanda di registrazione del Riparto; tessere di riconoscimento.
855. Udine VI, [1947-1948]
Domanda di registrazione del Riparto; tessere di riconoscimento.
856. Udine VII, [1947-1974]
Domanda di registrazione del Riparto; tessere di riconoscimento; relazione annuale sull'attività di branco, 1948.
857. Udine VIII, [1947-1948]
Domanda di registrazione del Riparto; tessera di riconoscimento.
858. Udine X, [1946-1974]
Domanda di registrazione del Riparto; tessera di riconoscimento; relazioni annuali sull'attività di branco.
859. Udine XI, [1947]-1954
Domanda di registrazione del Riparto; tessera di riconoscimento; relazioni annuali sull'attività di branco.
860. Udine. Clan provinciale, 1960-1962

Liguria

861. Commissariato regionale, [1947-1974]
Censimenti; prospetti riassuntivi dei censimenti di branco.
862. Alasio I, [1946-1950]
Domanda di registrazione del Riparto; tessere di riconoscimento con fotografia b/n; fogli notizie per dirigenti.
863. Alasio II, [1947-1948]
Domanda di registrazione del Riparto; tessere di riconoscimento con fotografia b/n; fogli notizie per i dirigenti.
864. Commissariato di zona di Albenga, [1946]-1954
865. Albenga I, [1946-1972]
866. Albenga II, [1946-1948]
Domanda di registrazione del Riparto; tessere di riconoscimento con fotografia b/n; fogli notizie per dirigenti.
867. Albenga III, [1946-1947]
Domanda di registrazione del Riparto; tessere di riconoscimento con fotografia b/n; fogli notizie per dirigenti.

868. Albenga IV, [1946]-1954
Domanda di registrazione del Riparto; tessere di riconoscimento con fotografia b/n; fogli notizie per dirigenti.
869. Arcola I, [1947-1948]
Domanda di registrazione del Riparto; tessere di riconoscimento.
870. Arma di Taggia I, [1946-1948]
Domanda di registrazione del Riparto; tessere di riconoscimento.
871. Bogliasco I, [1945-1948]
Domanda di registrazione del Riparto; tessere di riconoscimento con fotografia b/n; fogli notizie per dirigenti.
872. Borghetto Santo Spirito I, [1946-1947]
Domanda di registrazione del Riparto; tessere di riconoscimento con fotografia b/n; fogli notizie per dirigenti.
873. Borgio Verezzi I, 1966-[1974]
874. Borgo Fornari I, [1945-1946]
Domanda di registrazione del Riparto; tessere di riconoscimento.
875. Busalla I, [1945]-1959
Domanda di registrazione del Riparto; tessere di riconoscimento con fotografia b/n; fogli notizie per dirigenti.
876. Cairo Montenotte, [1945-1973]
Domanda di registrazione del Riparto; tessere di riconoscimento con fotografia b/n; fogli notizie per dirigenti.
877. Camogli I, [1945-1958]
Domanda di registrazione del Riparto; tessere di riconoscimento con fotografia b/n; fogli notizie per dirigenti. Si vedano anche i censimenti di Tigullio.
878. Campo Ligure I, 1946-[1951]
Domanda di registrazione del Riparto; tessere di riconoscimento con fotografia b/n; fogli notizie per dirigenti.
879. Campomorone I, [1945-1947]
Domanda di registrazione del Riparto; tessere di riconoscimento.
880. Celle Ligure, 1953-[1974]
Si vedano anche i censimenti del Varazze I.
881. Ceriale I, [1946-1949]
Domanda di registrazione del Riparto; tessere di riconoscimento con fotografia b/n; fogli notizie per dirigenti.
882. Chiavari I, [1947]-1958
Domanda di registrazione del Riparto; tessere di riconoscimento; fogli notizie per dirigenti; relazioni annuali sulle attività di branco. Si vedano anche i censimenti di Tigullio.
883. Cogoleto I, [1945-1948]
Domanda di registrazione del Riparto; tessere di riconoscimento.
884. Diano Marina I, 1948-[1956]
Data di registrazione del Riparto.
885. Ferrania I, [1946-1950]
Domanda di registrazione del Riparto; tessere di riconoscimento con fotografia b/n; fogli notizie per dirigenti.
886. Finalmarina I, [1948]-1954
Domanda di registrazione del Riparto.
887. Finalmarina II, [1948-1950]
888. Commissariato provinciale di Genova, [1947-1974]
889. Commissariato di settore di Genova Levante, 1952-[1956]
890. Genova I, [1945-1974]
Domanda di registrazione del Riparto; tessere di riconoscimento con foto b/n; fogli notizie per dirigenti; relazioni sulle attività di branco.
891. Genova II, [1945]-1974
Domanda di registrazione del Riparto; tessere di riconoscimento con foto b/n; fogli notizie per dirigenti.
892. Genova III, [1945-1974]
Domanda di registrazione del Riparto; tessere di riconoscimento con foto b/n; fogli notizie per dirigenti; relazioni annuali sulle attività di branco.

893. Genova IV, [1945-1974]

Domanda di registrazione del Riparto; tessere di riconoscimento con foto b/n; fogli notizie per dirigenti; relazioni annuali sulle attività di branco.

894. Genova V, [1945-1974]

Domanda di registrazione del Riparto; fogli notizie per dirigenti.

895. Genova VI, [1945-1974]

Domanda di registrazione del Riparto; tessere di riconoscimento con foto b/n; fogli notizie per dirigenti; relazioni annuali sulle attività di branco.

896. Genova VII, [1945-1974]

Domanda di registrazione del Riparto; tessere di riconoscimento con foto b/n; fogli notizie per dirigenti; relazioni annuali sulle attività di branco.

897. Genova VIII, [1945]-1952

Domanda di registrazione del Riparto; tessere di riconoscimento con foto b/n; fogli notizie per dirigenti; relazioni annuali sulle attività di branco.

898. Genova IX, [1945-1974]

Domanda di registrazione del Riparto; tessere di riconoscimento con foto b/n; fogli notizie per dirigenti; relazioni annuali sulle attività di branco.

899. Genova X, [1945-1974]

Domanda di registrazione del Riparto; tessere di riconoscimento con foto b/n; fogli notizie per dirigenti.

900. Genova XI, [1946]-1953

Domanda di registrazione del Riparto; tessere di riconoscimento con fotografia b/n; fogli notizie per dirigenti.

901. Genova XII, [1945-1974]

Domanda di registrazione del Riparto; tessere di riconoscimento con fotografia b/n; fogli notizie per dirigenti.

902. Genova XIII, [1967-1974]

903. Genova XIV, [1945-1974]

Domanda di registrazione del Riparto; tessere di riconoscimento con fotografia b/n; fogli

notizie per dirigenti; relazioni annuali sulle attività di branco.

904. Genova XV, [1945-1974]

Domanda di registrazione del Riparto; tessere di riconoscimento con fotografia b/n; fogli notizie per dirigenti; relazioni annuali sulle attività di branco.

905. Genova XVI, [1945-1974]

Domanda di registrazione del Riparto; tessere di riconoscimento con fotografia b/n; fogli notizie per dirigenti; relazioni annuali sulle attività di branco.

906. Genova XVII, [1945-1948]

Domanda di registrazione del Riparto; tessere di riconoscimento con fotografia b/n; fogli notizie per dirigenti; relazioni annuali sulle attività di branco.

907. Genova XVIII, 1953-[1974]

908. Genova XIX, [1945]-1947

Domanda di registrazione del Riparto; tessere di riconoscimento con fotografia b/n; fogli notizie per dirigenti.

909. Genova XX, [1945]

Domanda di registrazione del Riparto.

910. Genova XXI, [1945-1974]

Domanda di registrazione del Riparto.

911. Genova XXII, [1945-1947]

Domanda di registrazione del Riparto; tessere di riconoscimento con fotografia b/n; fogli notizie per dirigenti.

912. Genova XXIII, [1945-1947]

Domanda di registrazione del Riparto; tessere di riconoscimento con fotografia b/n; fogli notizie per dirigenti.

913. Genova XXIV, [1945]-1955

Domanda di registrazione del Riparto; tessere di riconoscimento con fotografia b/n; fogli notizie per dirigenti.

914. Genova XXV, [1945-1947]

Domanda di registrazione del Riparto; tessere di riconoscimento con fotografia b/n; fogli notizie per dirigenti.

915. Genova XXVI, [1945-1974]

Domanda di registrazione del Riparto; tessere di riconoscimento con fotografia b/n; fogli notizie per dirigenti.

916. Genova XXVII, [1945-1951]

Domanda di registrazione del Riparto; fogli notizie per dirigenti.

917. Genova XXVIII, [1945-1974]

Domanda di registrazione del Riparto; tessere di riconoscimento con fotografia b/n; fogli notizie per dirigenti.

918. Genova XXIX, [1945]-1956

Domanda di registrazione del Riparto; tessere di riconoscimento con fotografia b/n; fogli notizie per dirigenti; relazioni annuali sulle attività di branco.

919. Genova XXX, [1945-1974]

Domanda di registrazione del Riparto; tessere di riconoscimento con fotografia b/n; fogli notizie per dirigenti; relazioni annuali sulle attività di branco.

920. Genova XXXI, [1945-1947]

Domanda di registrazione del Riparto; tessere di riconoscimento con fotografia b/n; fogli notizie per dirigenti.

921. Genova XXXII, [1945]-1954

Domanda di registrazione del Riparto; tessere di riconoscimento con fotografia b/n; fogli notizie per dirigenti; relazioni annuali sulle attività di branco.

922. Genova XXXIII, [1945]-1951

923. Genova XXXIV, [1945-1949]

Domanda di registrazione del Riparto; tessere di riconoscimento con fotografia b/n; fogli notizie per dirigenti.

924. Genova XXXV, [1945-1947]

Domanda di registrazione del Riparto; tessere di riconoscimento con fotografia b/n; fogli notizie per dirigenti.

925. Genova XXXVI, [1946-1947]

926. Genova XXXVII, [1945-1946]

Domanda di registrazione del Riparto; tessere di riconoscimento con fotografia b/n; fogli notizie per dirigenti.

927. Genova XXXVIII, [1946-1947]

Domanda di registrazione del Riparto; tessere di riconoscimento con fotografia b/n; fogli notizie per dirigenti.

928. Genova XXXIX, [1945-1947]

Domanda di registrazione del Riparto; tessere di riconoscimento con fotografia b/n; fogli notizie per dirigenti.

929. Genova XL, [1945-1952]

Domanda di registrazione del Riparto; tessere di riconoscimento con fotografia b/n; fogli notizie per dirigenti; relazioni annuali sulle attività di branco.

930. Genova XLI, [1945]-1953

Domanda di registrazione del Riparto; tessere di riconoscimento con fotografia b/n; fogli notizie per dirigenti.

931. Genova XLII, [1945-1947]

Domanda di registrazione del Riparto; tessere di riconoscimento con fotografia b/n; fogli notizie per dirigenti.

932. Genova XLII, [1946]

933. Genova XLIV, [1946]-1955

Domanda di registrazione del Riparto; tessere di riconoscimento con fotografia b/n; fogli notizie per dirigenti.

934. Genova XLV, [1949]-1953

935. Genova XLVI, [1950]-1958

Domanda di registrazione del Riparto; tessere di riconoscimento con fotografia b/n; fogli notizie per dirigenti.

936. Genova XLVII, 1952-1954

937. Genova XLIX, [1972-1974]

938. Genova L, [1970-1974]

Si vedano anche i censimenti del Bolzaneto I.

939. Genova LI, [1955-1974]

Si vedano anche i censimenti del Bolzaneto I e del Rivarolo I.

940. Genova LII, 1957-[1974]

Si vedano anche i censimenti del Rivarolo IV.

941. Genova LIII, [1958-1974]
Si vedano anche i censimenti del Sampiedarena I.

942. Genova LIV, [1957-1974]
Si vedano anche i censimenti del Sestri Ponente I e del Borzoli I.

943. Genova LV, [1960-1974]
Si vedano anche i censimenti del Pegli I e del Voltri I.

944. Genova LVI, 1960-1974]
Si vedano anche i censimenti del Genova-Cornigliano I.

945. Bolzaneto I, [1945-1947]
Domanda di registrazione del Riparto; tessere di riconoscimento. Si vedano anche i censimenti del Genova L e del Genova LI

946. Bolzaneto II, [1945]-1954
Domanda di registrazione del Riparto; tessere di riconoscimento con fotografia b/n; fogli notizie per dirigenti; relazioni annuali sulle attività di branco. Si vedano anche i censimenti del Genova L e del Genova LI.

947. Borzoli II, [1945-1949]
Domanda di registrazione del Riparto; tessere di riconoscimento con fotografia b/n; fogli notizie per dirigenti; relazioni annuali sulle attività di branco.

948. Genova Capo est, [1972-1973]

949. Genova-Cornigliano I, [1945-1960]
Domanda di registrazione del Riparto; tessere di riconoscimento con fotografia b/n; fogli notizie per dirigenti; relazioni annuali sulle attività di branco. Si vedano anche i censimenti del Genova LVI.

950. Genova-Cornigliano II, [1945-1947]
Domanda di registrazione del Riparto; tessere di riconoscimento con fotografia b/n; fogli notizie per dirigenti; relazioni annuali sulle attività di branco. Si vedano anche i censimenti del Genova LVI.

951. Fegino I, [1945]
Solo domanda di registrazione del Riparto.

952. Genova-Levante, 1959-1974]
Si vedano anche i censimenti del Nervi I.

953. Nervi I, [1945]-1959
Domanda di registrazione del Riparto; tessere di riconoscimento con fotografia b/n; fogli notizie per dirigenti; relazioni annuali sulle attività di branco. Si vedano anche i censimenti del Genova-Levante.

954. Nervi II, [1945-1947]
Domanda di registrazione del Riparto; tessere di riconoscimento con fotografia b/n; fogli notizie per dirigenti.

955. Pegli I, [1945]-1960
Domanda di registrazione del Riparto; tessere di riconoscimento con fotografia b/n; fogli notizie per dirigenti; relazioni annuali sulle attività di branco. Si vedano anche i censimenti del Genova LV.

956. Pegli II, [1945-1946]
Domanda di registrazione del Riparto; tessere di riconoscimento con fotografia b/n; fogli notizie per dirigenti.

957. Pegli III, [1945]
Solo domanda di ammissione del Riparto.

958. Pontedecimo I, [1945-1948]
Domanda di registrazione del Riparto; tessere di riconoscimento con fotografia b/n; fogli notizie per dirigenti.

959. Prà I, [1945]-1952
Domanda di registrazione del Riparto; tessere di riconoscimento con fotografia b/n; fogli notizie per dirigenti; relazioni annuali sulle attività di branco.

960. Prà II, [1946-1948]
Domanda di registrazione del Riparto; tessere di riconoscimento con fotografia b/n; fogli notizie per dirigenti.

961. Quarto I, [1946-1947]
Domanda di registrazione del Riparto; tessere di riconoscimento con fotografia b/n; fogli notizie per dirigenti.

962. Rivarolo I, [1945-1955]

Domanda di registrazione del Riparto; tessere di riconoscimento con fotografia b/n; fogli notizie per dirigenti; relazioni annuali sulle attività di branco. Si veda anche i censimenti del Genova LI.

963. Rivarolo III, [1945]-1956

Domanda di registrazione del Riparto; tessere di riconoscimento con fotografia b/n; fogli notizie per dirigenti. Si vedano anche i censimenti del Genova LI.

964. Rivarolo IV, [1945]-1956

Domanda di registrazione del Riparto; tessere di riconoscimento con fotografia b/n; fogli notizie per dirigenti. Si vedano anche i censimenti del Genova LII.

965. Sampierdarena I, [1945]-1956

Domanda di registrazione del Riparto; tessere di riconoscimento con fotografia b/n; fogli notizie per dirigenti; relazioni annuali sulle attività di branco. Si vedano anche i censimenti del Genova LIII.

966. Sampierdarena II, [1945-1950]

Domanda di registrazione del Riparto; tessere di riconoscimento con fotografia b/n; fogli notizie per dirigenti; relazioni annuali sulle attività di branco. Si vedano anche i censimenti del Genova LIII.

967. Sampierdarena III, [1945]-1955

Domanda di registrazione del Riparto; tessere di riconoscimento con fotografia b/n; fogli notizie per dirigenti; relazioni annuali sulle attività di branco. Si vedano anche i censimenti del Genova LIII.

968. Sampierdarena IV, [1945-1948]

Domanda di registrazione del Riparto; tessere di riconoscimento con fotografia b/n; fogli notizie per dirigenti.

969. San Quirico I, [1945-1950]

Domanda di registrazione del Riparto; tessere di riconoscimento con fotografia b/n; fogli notizie per dirigenti.

970. San Quirico II, [1945-1948]

Domanda di registrazione del Riparto; tessere di riconoscimento con fotografia b/n; fogli notizie per dirigenti.

971. Sestri Ponente I, [1945]-1955

Domanda di registrazione del Riparto; tessere di riconoscimento con fotografia b/n; fogli notizie per dirigenti; relazioni annuali sulle attività di branco. Si vedano anche i censimenti del Genova LIV.

972. Sestri Ponente II, [1945]-1955

Domanda di registrazione del Riparto; tessere di riconoscimento con fotografia b/n; fogli notizie per dirigenti; relazioni annuali sulle attività di branco. Si vedano anche i censimenti del Genova LIV.

973. Sestri Ponente III, [1945]-1955

Domanda di registrazione del Riparto; tessere di riconoscimento con fotografia b/n; fogli notizie per dirigenti; relazioni annuali sulle attività di branco. Si vedano anche i censimenti del Genova LIV.

974. Teglia I, [1945-1948]

Domanda di registrazione del Riparto; tessere di riconoscimento con fotografia b/n; fogli notizie per dirigenti. Il gruppo nasce e viene censito nell'anno 1945-46 con il nome di Rivarolo II.

975. Voltri I, [1945]

Solo domanda di registrazione del Riparto. Si vedano anche i censimenti del Genova LV.

976. Voltri II, [1945-1947]

Domanda di registrazione del Riparto; tessere di riconoscimento con fotografia b/n; fogli notizie per dirigenti; relazioni annuali sulle attività di branco. Si vedano anche i censimenti del Genova LV.

977. Commissariato provinciale di Imperia, 1963-[1974]

978. Imperia I, [1946-1972]

Domanda di registrazione del Riparto; tessere di riconoscimento con fotografia b/n; fogli notizie per dirigenti; relazioni annuali sulle attività di branco.

979. Imperia II, 1954-1961

980. Imperia III, [1946-1949]

981. Commissariato provinciale di La Spezia, [1947-1971]

982. La Spezia I, [1947-1974]
Domanda di registrazione del Riparto; tessere di riconoscimento con fotografia b/n; fogli notizie per dirigenti; relazioni annuali sulle attività di branco.
983. La Spezia II, [1946-1974]
Domanda di registrazione del Riparto; tessere di riconoscimento.
984. La Spezia IV, [1946-1948]
Domanda di registrazione del Riparto; tessere di riconoscimento con fotografia b/n; fogli notizie per dirigenti.
985. La Spezia VI, [1946]-1958
Domanda di registrazione del Riparto; tessere di riconoscimento con fotografia b/n; fogli notizie per dirigenti.
986. La Spezia VII, [1946]-1959
Domanda di registrazione del Riparto; tessere di riconoscimento; fogli notizie per dirigenti.
987. La Spezia VIII, 1956-1959
988. La Spezia IX, [1946]-1952
Domanda di registrazione del Riparto.
989. La Spezia X, [1948]-1958
990. La Spezia. Gruppo di sviluppo, 1956-1959
991. Leca I, [1946-1950]
Domanda di registrazione del Riparto; tessere di riconoscimento con fotografia b/n; fogli notizie per dirigenti.
992. Lerici I, [1947]-1966
Domanda di registrazione del Riparto; tessere di riconoscimento.
993. Levante I, 1965-[1970]
994. Loano I, [1945-1974]
Domanda di registrazione del Riparto; tessere di riconoscimento con fotografia b/n; fogli notizie per dirigenti.
995. Loano II, [1947-1948]
Domanda di registrazione del Riparto; tessere di riconoscimento con fotografia b/n.
996. Manesseno I, [1945-1948]
Domanda di registrazione del Riparto; tessere di riconoscimento con fotografia b/n; fogli notizie per dirigenti.
997. Mignanego, [1972-1974]
998. Molini di Triora, [1949]-1951
999. Pedemonte I, [1945-1946]
Domanda di registrazione del Riparto; tessere di riconoscimento con fotografia b/n; fogli notizie per dirigenti.
1000. Pieve I, [1945-1947]
Domanda di registrazione del Riparto; tessere di riconoscimento con fotografia b/n; fogli notizie per dirigenti.
1001. Rapallo I, [1946-1948]
Domanda di registrazione del Riparto; tessere di riconoscimento; fogli notizie per dirigenti.
1002. Romito Magra I, [1947]
Solo domanda di registrazione del Riparto.
1003. Santa Margherita I, [1947]-1953
Domanda di registrazione del Riparto; tessere di riconoscimento; fogli notizie per dirigenti.
1004. San Terenzo I, [1946-1948]
Domanda di registrazione del Riparto; tessere di riconoscimento con fotografia b/n. Si vedano anche i censimenti di La Spezia, Gruppo di sviluppo.
1005. Sanremo II, [1947]-[1974]
Domanda di registrazione del Riparto; tessere di riconoscimento.
1006. Sarzana I, [1946-1970]
Domanda di registrazione del Riparto; tessere di riconoscimento; fogli notizie per dirigenti; relazioni annuali sulle attività di branco.
1007. Commissariato provinciale di Savona, [1947]-1966
1008. Savona I, [1945-1974]
Domanda di registrazione del Riparto; tessere di riconoscimento con fotografia b/n; fogli notizie per dirigenti.

1009. Savona II, [1945]-1958

Domanda di registrazione del Riparto; tessere di riconoscimento con fotografia b/n; fogli notizie per dirigenti; relazioni annuali sulle attività di branco.

1010. Savona III, [1945-1949]

Domanda di registrazione del Riparto; tessere di riconoscimento con fotografia b/n; fogli notizie per dirigenti.

1011. Savona IV, [1945-1956]

Domanda di registrazione del Riparto; tessere di riconoscimento; fogli notizie per dirigenti.

1012. Savona VI, [1946]-1954

Domanda di registrazione del Riparto; tessere di riconoscimento; fogli notizie per dirigenti.

1013. Savona VII, [1945-1946]

Domanda di registrazione del Riparto; tessere di riconoscimento.

1014. Savona VIII, [1945]-1962

Domanda di registrazione del Riparto; tessere di riconoscimento con fotografia b/n; fogli notizie per dirigenti; relazioni annuali sulle attività di branco.

1015. Savona X, [1953-1974]

Relazioni annuali sulle attività di branco.

Emilia-Romagna

1024. Commissariato regionale e zone, 1946-[1974]

Fogli notizie per i dirigenti; tessere di riconoscimento con fotografia b/n; prospetti riassuntivi dei censimenti di branco.

1025. Argenta I, [1962-1967]

1026. Commissariato provinciale di Bologna, 1946-[1974]

1027. Bologna I, [1946-1971]

Relazione annuale sull'attività di branco del 1955.

1016. Sestri Levante I, [1946]-1956

Domanda di registrazione del Riparto; tessere di riconoscimento; fogli notizie per dirigenti. Si vedano anche i censimenti di Tigullio.

1017. Taggia I, [1973-1974]

1018. Tigullio, 1959-[1974]

1019. Tivegna I, [1947-1949]

Domanda di registrazione del Riparto; tessere di riconoscimento.

1020. Torrione I, 1946-[1947]

Domanda di registrazione del Riparto; tessere di riconoscimento; fogli notizie per dirigenti.

1021. Varazze I, [1945-1974]

Domanda di registrazione del Riparto; tessere di riconoscimento. Dall'anno 1955-56 all'anno 1973-74 il gruppo Varazze I si è censito come Varazze-Celle.

1022. Ventimiglia I, 1953-[1974]

1023. Zuccarello I, [1946]

Solo domanda di registrazione del Riparto.

1028. Bologna II, [1948-1974]

Relazione annuale sull'attività di branco del 1951.

1029. Bologna III, [1945-1966]

Sono presenti unità M.T.

1030. Bologna IV, [1946-1974]

Domanda di registrazione del Riparto; tessere di riconoscimento con fotografia b/n; fogli notizie per dirigenti; relazioni annuali sulle attività di branco.

1031. Bologna V, [1945-1974]

Domanda di registrazione del Riparto; tessere

di riconoscimento con fotografia b/n; fogli notizie per dirigenti; relazioni annuali sull'attività di branco.

1032. Bologna VII, [1953-1974]

1033. Bologna VIII M.T., 1954-1967]

1034. Bologna IX, [1945-1947]

Domanda di registrazione del Riparto; tessere di riconoscimento con fotografia b/n; fogli notizie per dirigenti.

1035. Bologna X, [1968-1974]

1036. Bologna XI, [1946-1950]

Domanda di registrazione del Riparto; tessere di riconoscimento con fotografia b/n; fogli notizie per dirigenti.

1037. Bologna XII, [1945-1974]

Domanda di registrazione del Riparto; tessere di riconoscimento con fotografia b/n; fogli notizie per dirigenti; relazioni annuali sull'attività di branco.

1038. Bologna XIV, [1948]-1954

1039. Bologna XV, [1945]-1952

Domanda di registrazione del Riparto; tessere di riconoscimento con fotografia b/n; fogli notizie per dirigenti.

1040. Bologna XVI, [1945-1974]

Domanda di registrazione del Riparto; tessere di riconoscimento con fotografia b/n; fogli notizie per dirigenti; relazioni annuali sull'attività di branco.

1041. Bologna XVII, [1945-1950]

Domanda di registrazione del Riparto; tessere di riconoscimento con fotografia b/n; fogli notizie per dirigenti.

1042. Bologna XVIII, [1945-1948]

Domanda di registrazione del Riparto; tessere di riconoscimento con fotografia b/n; fogli notizie per dirigenti.

1043. Bologna XIX, [1945]

Domanda di registrazione del Riparto; tessere di riconoscimento con fotografia b/n; fogli notizie per dirigenti.

1044. Bondeno I, [1950]-1959

Domanda di registrazione del Riparto; tessere di riconoscimento con fotografia b/n; fogli notizie per dirigenti.

1045. Borgotaro I, [1946-1950]

Domanda di registrazione del Riparto; tessere di riconoscimento con fotografia b/n; fogli notizie per dirigenti.

1046. Budrio I, [1967-1973]

1047. Campagnola I, [1946]

Domanda di registrazione del Riparto; tessere di riconoscimento con fotografia b/n; fogli notizie per dirigenti.

1048. Carpi I, 1958-1974]

1049. Carpi II, 1965-1974]

1050. Carpi III, [1972-1974]

1051. Casola Valsenio I, 1965-1974]

1052. Castel San Giovanni I, [1946-1974]

Domanda di registrazione del Riparto; tessere di riconoscimento con fotografia b/n; fogli notizie per dirigenti.

1053. Cattolica I, [1971-1974]

1054. Cento I, 1963-1974]

1055. Commissariato di settore di Cesena, [1947]-1954

1056. Cesena I, [1949-1967]

1057. Cesena III, [1946-1974]

Domanda di registrazione del Riparto; tessere di riconoscimento con fotografia b/n; fogli notizie per dirigenti.

1058. Cesena IV, [1946-1974]

Domanda di registrazione del Riparto; tessere di riconoscimento; fogli notizie per dirigenti.

1059. Cesena V, [1946-1974]

Domanda di registrazione del Riparto; tessere di riconoscimento con foto b/n; fogli notizie per dirigenti; relazioni sull'attività di branco.

1060. Correggio I, [1946-1948]
Domanda di registrazione del Riparto; tessere di riconoscimento con fotografia b/n; fogli notizie per dirigenti.
1061. Correggio II, [1946-1949]
Domanda di registrazione del Riparto; tessere di riconoscimento con fotografia b/n; fogli notizie per dirigenti.
1062. Correggio III, [1946-1947]
Domanda di registrazione del Riparto; tessere di riconoscimento con fotografia b/n; fogli notizie per dirigenti.
1063. Corticella I, 1965-[1974]
1064. Dovadola I, [1946-1948]
Domanda di registrazione del Riparto; tessere di riconoscimento; fogli notizie per dirigenti.
1065. Commissariato di zona di Faenza, [1947]-1954
1066. Faenza I, [1945-1974]
Domanda di registrazione del Riparto; tessere di riconoscimento con fotografia b/n; fogli notizie per dirigenti; relazioni annuali sull'attività di branco.
1067. Faenza II, [1946-1955]
Domanda di registrazione del Riparto; tessere di riconoscimento con fotografia b/n; fogli notizie per dirigenti; relazioni annuali sull'attività di branco.
1068. Faenza III, [1946]-1953
Domanda di registrazione del Riparto; tessere di riconoscimento con fotografia b/n; fogli notizie per dirigenti.
1069. Commissariato provinciale di Ferrara, 1965-[1973]
1070. Ferrara I, [1946-1952]
Domanda di registrazione del Riparto; tessere di riconoscimento con fotografia b/n; fogli notizie per dirigenti.
1071. Ferrara II, [1946]-1954
Domanda di registrazione del Riparto; tessere di riconoscimento con fotografia b/n; fogli notizie per dirigenti; relazioni annuali sull'attività di branco.
1072. Ferrara III, [1947]-1954
Domanda di registrazione del Riparto; tessere di riconoscimento con fotografia b/n; fogli notizie per dirigenti.
1073. Ferrara IV, 1952-[1974]
Domanda di registrazione del Riparto; tessere di riconoscimento con fotografia b/n; fogli notizie per dirigenti.
1074. Ferrara V, [1946-1948]
Domanda di registrazione del Riparto; tessere di riconoscimento; fogli notizie per dirigenti; relazioni annuali sull'attività di branco.
1075. Fidenza I, [1946-1974]
Domanda di registrazione del Riparto; tessere di riconoscimento con fotografia b/n; fogli notizie per dirigenti.
1076. Finale Emilia I, [1947-1949]
Domanda di registrazione del Riparto; tessere di riconoscimento; fogli notizie per dirigenti.
1077. Fiorenzuola I, [1945-1950]
Domanda di registrazione del Riparto; tessere di riconoscimento; fogli notizie per dirigenti.
1078. Commissariato provinciale di Forlì, [1947-1971]
1079. Forlì I, [1946-1974]
Domanda di registrazione del Riparto; tessere di riconoscimento con fotografia b/n; fogli notizie per dirigenti; relazioni annuali sull'attività di branco.
1080. Forlì II, [1946-1974]
Domanda di registrazione del Riparto; tessere di riconoscimento con fotografia b/n; fogli notizie per dirigenti; relazioni annuali sull'attività di branco.
1081. Forlì III, [1947-1974]
Domanda di registrazione del Riparto; tessere di riconoscimento con fotografia b/n; fogli notizie per dirigenti; relazioni annuali sull'attività di branco.
1082. Forlì IV, [1966-1972]

1083. Forlì V, [1971-1974]
1084. Forlì VI, [1970-1974]
1085. Forlì-unità isolata, [1969-1971]
1086. Formigine I, [1970-1974]
1087. Formignana I, [1949]-1954
Relazioni annuali sull'attività di branco.
1088. Fornovo I, [1949-1951]
Relazioni annuali sull'attività di branco.
1089. Gualtieri I, [1946-1949]
Domanda di registrazione del Riparto; tessere di riconoscimento con fotografia b/n; fogli notizie per dirigenti.
1090. Guastalla I, [1946-1974]
Domanda di registrazione del Riparto; tessere di riconoscimento con fotografia b/n; fogli notizie per dirigenti; relazioni annuali sull'attività di branco.
1091. Imola I, 1959-[1974]
1092. Lugo I, [1949-1971]
1093. Maranello I, [1946]-1953
Domanda di registrazione del Riparto; tessere di riconoscimento con fotografia b/n; fogli notizie per dirigenti; relazioni annuali sull'attività di branco.
1094. Marina di Ravenna I, 1964-[1969]
1095. Massa Lombarda I, [1964-1974]
1096. Meldola I, [1947-1974]
Domanda di registrazione del Riparto; tessere di riconoscimento con fotografia b/n; fogli notizie per dirigenti; relazioni annuali sull'attività di branco.
1097. Mesola I, [1970-1974]
1098. Mirandola I, [1946-1974]
Domanda di registrazione del Riparto; tessere di riconoscimento con fotografia b/n; fogli notizie per dirigenti; relazioni annuali sull'attività di branco.
1099. Commissariato provinciale di Modena, [1947]-1974
1100. Modena I, [1946-1974]
Domanda di registrazione del Riparto; tessere di riconoscimento con fotografia b/n; fogli notizie per dirigenti; relazioni annuali sull'attività di branco.
1101. Modena II, [1946]-1952
Domanda di registrazione del Riparto; tessere di riconoscimento con fotografia b/n; fogli notizie per dirigenti.
1102. Modena III, [1946]-1953
Domanda di registrazione del Riparto; tessere di riconoscimento con fotografia b/n; fogli notizie per dirigenti.
1103. Modena IV, [1946]-1949
Domanda di registrazione del Riparto; tessere di riconoscimento con fotografia b/n; fogli notizie per dirigenti.
1104. Modena V, [1946-1948]
Domanda di registrazione del Riparto; tessere di riconoscimento con fotografia b/n; fogli notizie per dirigenti.
1105. Modena VI, [1946-1947]
Domanda di registrazione del Riparto; tessere di riconoscimento con fotografia b/n; fogli notizie per dirigenti.
1106. Modena VII, [1946-1947]
Domanda di registrazione del Riparto; tessere di riconoscimento con fotografia b/n; fogli notizie per dirigenti.
1107. Modena VIII, [1947-1948]
Domanda di registrazione del Riparto; tessere di riconoscimento con fotografia b/n; fogli notizie per dirigenti.
1108. Modena IX, [1946-1948]
Domanda di registrazione del Riparto; tessere di riconoscimento; fogli notizie per dirigenti.
1109. Modena X, [1946-1948]
Domanda di registrazione del Riparto; tessere di riconoscimento; fogli notizie per dirigenti.
1110. Modena XII, [1946-1948]
Domanda di registrazione del Riparto; tessere di riconoscimento; fogli notizie per dirigenti.

1111. Modigliana I, [1947-1974]

Domanda di registrazione del Riparto; tessere di riconoscimento con fotografia b/n; fogli notizie per dirigenti; relazioni annuali sull'attività di branco.

1112. Monghidoro I, 1959-[1969]

1113. Monticelli I, [1972-1974]

1114. Noceto I, [1946-1974]

Domanda di registrazione del Riparto; tessere di riconoscimento con fotografia b/n; fogli notizie per dirigenti; relazioni annuali sull'attività di branco.

1115. Commissariato provinciale di Parma, [1947-1974]

1116. Parma I, 1946-[1974]

Domanda di registrazione del Riparto; tessere di riconoscimento con fotografia b/n; fogli notizie per dirigenti; relazioni annuali sull'attività di branco.

1117. Parma II, [1946-1974]

Domanda di registrazione del Riparto; tessere di riconoscimento con fotografia b/n; fogli notizie per dirigenti; relazioni annuali sull'attività di branco.

1118. Parma III, [1946-1974]

Domanda di registrazione del Riparto; tessere di riconoscimento con fotografia b/n; fogli notizie per dirigenti.

1119. Parma IV, [1972-1973]

1120. Parma V, [1946-1974]

Domanda di registrazione del Riparto; tessere di riconoscimento con fotografia b/n; fogli notizie per dirigenti; relazioni annuali sull'attività di branco.

1121. Parma VI, [1946-1974]

Domanda di registrazione del Riparto; tessere di riconoscimento con fotografia b/n; fogli notizie per dirigenti.

1122. Parma VII M.T., [1966-1973]

1123. Pavullo I, [1949-1950]

1124. Commissariato provinciale di Piacenza, [1947-1974]

1125. Piacenza I, [1946-1974]

Domanda di registrazione del Riparto; tessere di riconoscimento con fotografia b/n; fogli notizie per dirigenti; relazioni annuali sull'attività di branco.

1126. Piacenza II, [1946-1974]

Domanda di registrazione del Riparto; tessere di riconoscimento con fotografia b/n; fogli notizie per dirigenti; relazioni annuali sull'attività di branco.

1127. Piacenza III, [1946-1974]

Domanda di registrazione del Riparto; tessere di riconoscimento con fotografia b/n; fogli notizie per dirigenti; relazioni annuali sull'attività di branco.

1128. Piacenza IV, 1952-[1974]

1129. Piacenza V, [1970-1974]

1130. Piacenza VI, [1971-1973]

1131. Piacenza "Gotico", 1959-1964

1132. Porto Garibaldi I, [1966-1974]

1133. Predappio I, [1971]-1974

1134. Quattro Castella I, [1946-1947]

Domanda di registrazione del Riparto; tessere di riconoscimento con fotografia b/n; fogli notizie per dirigenti.

1135. Commissariato provinciale di Ravenna, 1954-[1973]

1136. Ravenna I, [1946-1974]

Domanda di registrazione del Riparto; tessere di riconoscimento; fogli notizie per dirigenti.

1137. Ravenna II, [1946-1974]

Domanda di registrazione del Riparto; tessere di riconoscimento con fotografia b/n; fogli notizie per dirigenti.

1138. Commissariato provinciale di Reggio Emilia, [1947-1973]

1139. Reggio Emilia I, [1946-1974]

Domanda di registrazione del Riparto; tessere di riconoscimento; fogli notizie per dirigenti.

1140. Reggio Emilia II, [1946]-1953
Domanda di registrazione del Riparto; tessere di riconoscimento con fotografia b/n; fogli notizie per dirigenti; relazioni annuali sulle attività di branco.
1141. Reggio Emilia III, [1946]-1966
Domanda di registrazione del Riparto; tessere di riconoscimento con fotografia b/n; fogli notizie per dirigenti.
1142. Reggio Emilia IV, [1946-1951]
Domanda di registrazione del Riparto.
1143. Reggio Emilia V, [1946-1947]
Domanda di registrazione del Riparto; tessere di riconoscimento; fogli notizie per dirigenti.
1144. Reggio Emilia VI, [1946-1951]
Domanda di registrazione del Riparto; tessere di riconoscimento con fotografia b/n; fogli notizie per dirigenti.
1145. Reggio Emilia VII, [1947]
Domanda di registrazione del Riparto; tessere di riconoscimento con fotografia b/n; fogli notizie per dirigenti.
1146. Reggio Emilia X, [1947-1948]
Domanda di registrazione del Riparto.
1147. Commissariato di settore di Rimini, [1947]-1954
1148. Rimini I, [1946-1974]
Domanda di registrazione del Riparto; tessere di riconoscimento.
1149. Rimini II, [1945-1974]
Domanda di registrazione del Riparto; tessere di riconoscimento con fotografia b/n; fogli notizie per dirigenti; relazioni annuali sulle attività di branco.
1150. Rimini VII, 1974
1151. Riolo Terme I, 1973-[1974]
1152. Riva I, 1974
1153. Rocca San Casciano I, [1946-1947]
Domanda di registrazione del Riparto; tessere di riconoscimento; fogli notizie per dirigenti.
1154. Rolo I, [1971-1974]
1155. Roncaglia I, 1974
1156. Rovereto sulla Secchia, [1970-1972]
1157. Salsomaggiore I, [1946-1947]
Domanda di registrazione del Riparto; tessere di riconoscimento con fotografia b/n; fogli notizie per dirigenti.
1158. San Felice I, [1947]-1965
Domanda di registrazione del Riparto; tessere di riconoscimento con fotografia b/n; fogli notizie per dirigenti.
1159. San Giacomo Roncole I, [1946]-1952
Domanda di registrazione del Riparto; tessere di riconoscimento con fotografia b/n; fogli notizie per dirigenti; relazioni annuali sulle attività di branco.
1160. San Giorgio Piacentino, 1952-1963
1161. San Secondo I, [1969-1974]
1162. Santarcangelo I, [1945-1974]
Domanda di registrazione del Riparto; tessere di riconoscimento; fogli notizie per dirigenti.
1163. Santarcangelo II, [1945-1947]
Domanda di registrazione del Riparto; tessere di riconoscimento.
1164. Sarsina, 1946
Fogli notizie per i dirigenti.
1165. Sassuolo I, [1948]-1974
1166. Savignano I, [1966-1974]
1167. Scandiano I, [1946-1974]
Domanda di registrazione del Riparto; tessere di riconoscimento con fotografia b/n; fogli notizie per i dirigenti.
1168. Vignola I, 1960-[1974]
1169. Villanova, 1974
1170. Viserba I, [1972-1973]

Toscana

1171. Commissariato regionale, [1946-1974]

Relazione semestrale sull'attività del Commissariato, gennaio 1952; prospetti riassuntivi censimenti dei rami.

1172. Agliana I, 1972-[1974]

1173. Commissariato di zona Apuania, [1947-1949]

1174. Commissariato provinciale di Arezzo, [1948-1974]

1175. Arezzo I, [1945-1974]

Domanda di registrazione del Riparto; tessere di riconoscimento.

1176. Arezzo II, [1945-1974]

Domanda di registrazione del Riparto; tessere di riconoscimento.

1177. Arezzo III, [1945-1968]

Domanda di registrazione del Riparto; tessere di riconoscimento.

1178. Arezzo IV, [1947-1974]

1179. Asciano I, [1946-1947]

Domanda di registrazione del Riparto; tessere di riconoscimento.

1180. Bagni di Lucca I, [1946]

Solo domanda di registrazione del Riparto.

1181. Bibbiena I, [1948]-1954

1182. Bientina I, [1972-1974]

1183. Borgo San Lorenzo I, [1945-1951]

Domanda di registrazione del Riparto; tessere di riconoscimento.

1184. Borgo San Lorenzo II, [1945-1948]

Domanda di registrazione del Riparto; tessere di riconoscimento.

1185. Borgo San Lorenzo III, [1945-1947]

Domanda di registrazione del Riparto; tessera di riconoscimento.

1186. Borgo San Lorenzo IV, [1945-1948]

Domanda di registrazione del Riparto; tessere di riconoscimento.

1187. Camaiore I, [1945-1946]

Domanda di registrazione del Riparto; tessere di riconoscimento.

1188. Capalle I, [1973-1974]

1189. Carrara I, [1947-1974]

Domanda di registrazione del Riparto; tessere di riconoscimento.

1190. Carrara II, [1947]

Solo domanda di registrazione del Riparto.

1191. Carrara III, [1964]-1966

Tessere di riconoscimento.

1192. Casciana Terme I, 1966-[1974]

1193. Castelfranco I, [1969-1974]

1194. Castelfranco II, [1950-1951]

1195. Cecina I, 1965-[1974]

1196. Cevoli I, 1953-1954

1197. Chiusi I, [1945-1950]

Domanda di registrazione del Riparto; tessere di riconoscimento.

1198. Chiusi II, [1947-1948]

1199. Colle Val d'Elsa I, [1946-1948]

Domanda di registrazione del Riparto; tessere di riconoscimento.

1200. Colle Val d'Elsa II, [1947-1948]

1201. Commissariato di settore di Cortona, [1950-1951]
1202. Cortona I, [1945-1974]
Domanda di registrazione del Riparto; tessere di riconoscimento.
1203. Commissariato di zona di Fiesole, [1947]-1954
1204. Empoli I, 1971-[1974]
1205. Fiesole I, [1945]-1959
Domanda di registrazione del Riparto; tessere di riconoscimento.
1206. Fiesole II, [1945-1968]
Domanda di registrazione del Riparto; tessere di riconoscimento.
1207. Fiesole III, [1948-1949]
1208. Figline I, [1945-1974]
Domanda di registrazione del Riparto; tessere di riconoscimento.
1209. Figline II, [1945-1946]
Domanda di registrazione del Riparto.
1210. Figline III, [1945-1946]
Domanda di registrazione del Riparto; tessere di riconoscimento.
1211. Figline IV, [1946]
Solo domanda di registrazione del Riparto.
1212. Commissariato provinciale di Firenze, [1948-1974]
1213. Firenze I, [1945-1973]
Domanda di registrazione del Riparto; tessere di riconoscimento; foglio notizie per dirigenti.
1214. Firenze II, [1945]-1974
Domanda di registrazione del Riparto; tessere di riconoscimento; foglio notizie per dirigenti; relazioni annuali sull'attività di branco.
1215. Firenze III, [1945]-1965
Domanda di registrazione del Riparto; tessere di riconoscimento.
1216. Firenze IV, [1945-1974]
Domanda di registrazione del Riparto.
1217. Firenze V, [1945-1974]
Domanda di registrazione del Riparto; tessere di riconoscimento; foglio notizie per dirigenti.
1218. Firenze VI, [1945-1974]
Domanda di registrazione del Riparto; tessere di riconoscimento.
1219. Firenze VII, [1945-1953]
Domanda di registrazione del Riparto; tessere di riconoscimento.
1220. Firenze VIII, [1945]-1959
Domanda di registrazione del Riparto; tessere di riconoscimento.
1221. Firenze IX, [1945-1974]
Domanda di registrazione del Riparto; tessera di riconoscimento; relazioni annuali sull'attività di branco.
1222. Firenze X, [1945-1952]
Domanda di registrazione del Riparto.
1223. Firenze XI, [1945-1947]
Domanda di registrazione del Riparto; tessere di riconoscimento.
1224. Firenze XII, [1945]-1954
Domanda di registrazione del Riparto; tessere di riconoscimento; foglio notizie per dirigenti.
1225. Firenze XIII, [1945-1950]
Domanda di registrazione del Riparto; tessere di riconoscimento.
1226. Firenze XIV, [1945-1947]
Domanda di registrazione del Riparto; tessere di riconoscimento.
1227. Firenze XV, [1945]-1952
Domanda di registrazione del Riparto; tessere di riconoscimento; relazione annuale sull'attività di branco, 1948.
1228. Firenze XVI Malgré Tout, [1945-1972]
Domanda di registrazione del Riparto; tessere di riconoscimento.

1229. Firenze XVII, [1945-1947]
Domanda di registrazione del Riparto; tessere di riconoscimento.
1230. Firenze XVIII, [1945-1946]
Domanda di registrazione del Riparto; tessere di riconoscimento.
1231. Firenze XIX, [1945-1974]
Domanda di registrazione del Riparto; tessere di riconoscimento; relazioni annuali sull'attività di branco.
1232. Firenze XX, [1945-1949]
Domanda di registrazione del Riparto; tessere di riconoscimento.
1233. Firenze XXI, [1945-1974]
Domanda di registrazione del Riparto; tessere di riconoscimento; foglio notizie per dirigenti.
1234. Firenze XXII, [1945-1948]
Domanda di registrazione del Riparto; tessere di riconoscimento.
1235. Firenze XXIII, [1945-1947]
Domanda di registrazione del Riparto; tessere di riconoscimento; foglio notizie per dirigenti.
1236. Firenze XXIV, [1945-1949]
Domanda di registrazione del Riparto; tessere di riconoscimento; foglio notizie per dirigenti; relazione annuale sull'attività di branco, 1948.
1237. Firenze XXV, [1945]-1954
Domanda di registrazione del Riparto.
1238. Firenze XXVI, [1945-1974]
Domanda di registrazione del Riparto; tessere di riconoscimento.
1239. Firenze XXVII, [1945-1952]
Domanda di registrazione del Riparto; tessere di riconoscimento.
1240. Fucecchio I, [1953-1974]
1241. Commissariato di settore di Grosseto, 1953-1954
1242. Grosseto I, [1949-1973]
Relazioni annuali sull'attività di branco.
1243. Incisa Valdarno I, [1945]
Solo domanda di registrazione del Riparto.
1244. Larderello I, [1972-1974]
Solo domanda di registrazione del Riparto.
1245. Lastra a Signa I, [1945-1946]
Domanda di registrazione del Riparto; tessere di riconoscimento.
1246. Commissariato provinciale di Livorno, [1947-1972]
Relazione annuale sull'attività di Commissariato, 1953.
1247. Livorno I, [1945-1947]
Domanda di registrazione del Riparto; tessere di riconoscimento.
1248. Livorno II, [1945]-1953
Domanda di registrazione del Riparto; tessere di riconoscimento.
1249. Livorno III, [1945]-1954
Domanda di registrazione del Riparto; tessere di riconoscimento.
1250. Livorno IV, [1945]-1958
Domanda di registrazione del Riparto; tessere di riconoscimento.
1251. Livorno V, [1969-1974]
1252. Livorno VI, [1945-1947]
Domanda di registrazione del Riparto; tessere di riconoscimento.
1253. Livorno VII, [1947-1974]
Domanda di registrazione del Riparto; tessere di riconoscimento.
1254. Livorno VIII, [1952]
1255. Livorno IX, 1953-1954
1256. Commissariato di settore di Lucca, 1954

1257. Lucca I, [1945-1974]
Domanda di registrazione del Riparto; tessere di riconoscimento; relazioni annuali sull'attività di branco.
1258. Lucca II, [1945-1947]
Domanda di registrazione del Riparto; tessera di riconoscimento.
1259. Lucca IV, [1946-1947]
Domanda di registrazione del Riparto; tessere di riconoscimento.
1260. Luco I, [1948-1949]
1261. Massa I, 1953-1957
1262. Massa II, 1965-[1974]
1263. Massa III, 1965-[1973]
1264. Massa IV, 1971-[1973]
1265. Montecatini Terme I, [1945-1949]
Domanda di registrazione del Riparto; tessere di riconoscimento. Si vedano anche i censimenti del gruppo Valdinievole I, il cui nome particolare per l'anno 1957-58 era "Montecatini I"
1266. Montecatini Terme II, 1945
Solo domanda di registrazione del Riparto.
1267. Montegonzi I, [1945]-1946
Domanda di registrazione del Riparto; tessere di riconoscimento.
1268. Montelupo I, [1945-1946]
Domanda di registrazione del Riparto; tessere di riconoscimento.
1269. Montepulciano I, [1947-1968]
Domanda di registrazione del Riparto.
1270. Montevarchi I, [1945]-1961
Domanda di registrazione del Riparto; tessere di riconoscimento.
1271. Montevarchi II, [1946]-1954
Domanda di registrazione del Riparto; tessere di riconoscimento.
1272. Montignoso I, [1970-1974]
1273. Orbetello I, [1953]-1954
1274. Pari I, [1945-1948]
Domanda di registrazione del Riparto. Il gruppo fu fondato col nome di Civitella Pagano I.
1275. Peccioli I, 1973-[1974]
1276. Pescia I, [1945]-1964
Domanda di registrazione del Riparto.
1277. Pietrasanta I, [1945-1974]
Domanda di registrazione del Riparto; tessere di riconoscimento.
1278. Piombino II, [1967-1974]
1279. Commissariato provinciale di Pisa, [1947-1974]
1280. Pisa I, [1945]-1971
Domanda di registrazione del Riparto; fogli notizie per dirigenti; relazione annuale sull'attività di branco, 1955.
1281. Pisa II, [1945]-1974
Domanda di registrazione del Riparto; tessere di riconoscimento; relazione annuale sull'attività di branco, 1955.
1282. Pisa III, [1945]-1974
Domanda di registrazione del Riparto; tessere di riconoscimento.
1283. Pisa IV, [1947]-1974
Domanda di registrazione del Riparto; tessere di riconoscimento.
1284. Pisa V, [1945]-1974
Domanda di registrazione del Riparto; tessere di riconoscimento; lettera di Fausto Catani, commissario centrale della branca lupetti.
1285. Pisa VI, [1946]-1948
Domanda di registrazione del Riparto; tessere di riconoscimento.
1286. Pisa. Clan cittadino, [1972-1974]

1287. Pisa. Squadriglie libere, 1965
1288. Commissariato provinciale di Pistoia, [1947-1974]
1289. Pistoia I, [1944-1974]
Domanda di registrazione del Riparto; tessere di riconoscimento; relazioni annuali sull'attività di branco.
1290. Pistoia II, [1944-1974]
Domanda di registrazione del Riparto; tessere di riconoscimento.
1291. Pistoia III, [1944]-1962
Domanda di registrazione del Riparto; tessere di riconoscimento; relazioni annuali sull'attività di branco.
1292. Pistoia IV, [1944]-1955
Domanda di registrazione del Riparto; tessere di riconoscimento con fotografia b/n; relazione annuale sull'attività di branco, 1955.
1293. Pistoia V, [1944-1949]
Domanda di registrazione del Riparto; tessere di riconoscimento.
1294. Pistoia VI, [1944-1948]
Domanda di registrazione del Riparto; tessere di riconoscimento.
1295. Pistoia VII, [1945-1948]
Domanda di registrazione del Riparto; tessere di riconoscimento.
1296. Pistoia VIII, [1945-1948]
Domanda di registrazione del Riparto; tessere di riconoscimento.
1297. Pistoia IX, [1945-1948]
Domanda di registrazione del Riparto; tessere di riconoscimento.
1298. Pistoia. Squadriglie libere e clan provinciale, 1962
1299. Piteglio IX, [1946]-1949
Domanda di registrazione del Riparto; tessere di riconoscimento.
1300. Poggibonsi I, [1947-1973]
Domanda di registrazione del Riparto; tessere di riconoscimento.
1301. Ponsacco I, 1964-[1974]
1302. Ponte a Moriano I, [1946-1948]
Domanda di registrazione del Riparto; tessere di riconoscimento.
1303. Commissariato di settore di Pontedera, [1947]-1954
1304. Pontedera I, [1948-1974]
Domanda di registrazione del Riparto; tessere di riconoscimento.
1305. Pontedera II, [1947-1949]
Domanda di registrazione del Riparto; tessera di riconoscimento.
1306. Pontremoli I, [1946-1974]
Domanda di registrazione del Riparto.
1307. Commissariato di settore di Prato, [1947]-1954
1308. Prato I, [1945-1974]
Domanda di registrazione del Riparto; tessere di riconoscimento; relazioni annuali sull'attività di branco.
1309. Prato II, [1945-1974]
Domanda di registrazione del Riparto; tessere di riconoscimento.
1310. Prato III, [1945-1974]
Domanda di registrazione del Riparto; tessere di riconoscimento.
1311. Prato IV, [1945-1974]
Domanda di registrazione del Riparto; tessere di riconoscimento; lettera di Fausto Catani, commissario centrale della branca lupetti.
1312. Prato V, [1945]
Solo domanda di registrazione del Riparto.
1313. Prato VI, [1945]
Solo domanda di registrazione del Riparto. Appunto manoscritto sulla copertina del fascicolo: "non efficiente".

1314. Prato VII, [1945]

Solo domanda di registrazione del Riparto.
Appunto manoscritto sulla copertina del fascicolo: "non efficiente".

1315. Prato VIII, [1945]

Solo domanda di registrazione del Riparto.
Appunto manoscritto sulla copertina del fascicolo: "non efficiente".

1316. Prato IX, [1945]

Solo domanda di registrazione del Riparto.
Appunto manoscritto sulla copertina del fascicolo: "non efficiente".

1317. Prato XI, [1945]

Solo domanda di registrazione del Riparto.
Appunto manoscritto sulla copertina del fascicolo: "non efficiente".

1318. Prato XIII, [1945]

Solo domanda di registrazione del Riparto.

1319. Pratovecchio I, [1946-1950]

Domanda di registrazione del Riparto; tessere di riconoscimento.

1320. Rignano I, [1946-1974]

Domanda di registrazione del Riparto; tessere di riconoscimento.

1321. Rosignano Marittimo I, [1946-1974]

Domanda di registrazione del Riparto; tessere di riconoscimento.

1322. San Gimignano I, [1947-1948]

Domanda di registrazione del Riparto; tessere di riconoscimento.

1323. San Giovanni Valdarno I, 1952-[1974]

1324. San Giovanni II, [1946]

1325. San Miniato I, [1946-1974]

Domanda di registrazione del Riparto; tessere di riconoscimento; relazioni annuali sull'attività di branco.

1326. Sansepolcro I, 1964-[1974]

1327. Scandicci I, [1970-1974]

1328. Scarperia I, [1945-1946]

Domanda di registrazione del Riparto; tessera di riconoscimento.

1329. Sesto Fiorentino I, [1945-1946]

Domanda di registrazione del Riparto; tessere di riconoscimento.

1330. Sesto Fiorentino II, [1945-1946]

Domanda di registrazione del Riparto; tessera di riconoscimento.

1331. Commissariato provinciale di Siena, [1947-1974]

1332. Siena I, 1945-1957

Domanda di registrazione del Riparto; tessere di riconoscimento.

1333. Siena II, 1945-1954

Domanda di registrazione del Riparto; tessere di riconoscimento; relazioni annuali sull'attività di branco.

1334. Siena III, 1945-[1949]

Domanda di registrazione del Riparto; tessere di riconoscimento con fotografia b/n.

1335. Siena IV, 1945-[1949]

Domanda di registrazione del Riparto; tessere di riconoscimento.

1336. Siena V, 1945-[1974]

Domanda di registrazione del Riparto; tessere di riconoscimento; relazione annuale sull'attività di branco, 1949.

1337. Siena VI, [1945-1946]

Domanda di registrazione del Riparto.

1338. Siena VII, [1946-1950]

Domanda di registrazione del Riparto; tessere di riconoscimento; relazione annuale sull'attività di branco, 1949.

1339. Siena VIII, [1946-1948]

Domanda di registrazione del Riparto; tessere di riconoscimento.

1340. Siena IX, [1945]-1966
Domanda di registrazione del Riparto; tessere di riconoscimento; foglio notizie per dirigenti; relazione annuale sull'attività di branco, 1955.

1341. Siena X, [1949-1974]

1342. Signa I, [1945-1946]
Domanda di registrazione del Riparto; tessera di riconoscimento.

1343. Signa II, [1945-1946]
Domanda di registrazione del Riparto; tessere di riconoscimento.

1344. Strada I, [1946-1947]
Domanda di registrazione del Riparto; tessere di riconoscimento.

1345. Suvereto I, [1949-1950]

1346. Torrita I, [1946-1947]
Domanda di registrazione del Riparto; tessere di riconoscimento.

1347. Valdinievole I, 1958-[1974]

1348. Commissariato di settore di Viareggio, [1947]-1954

1349. Viareggio I, [1945-1974]
Domanda di registrazione del Riparto; tessere di riconoscimento; foglio notizie per dirigenti.

1350. Viareggio II, [1945]
Solo domanda di registrazione del Riparto.

1351. Viareggio III, [1945-1947]
Domanda di registrazione del Riparto; tessere di riconoscimento; fogli notizie per dirigenti.

1352. Viareggio IV, [1945]
Solo domanda di registrazione del Riparto.

1353. Commissariato di settore di Volterra, [1948-1949]

1354. Volterra I, [1948-1968]
Relazioni annuali sull'attività di branco.

1355. Volterra II, [1949-1950]
Relazioni annuali sull'attività di branco.

Marche

1356. Commissariato regionale, 1959-[1973]

1357. Commissariato provinciale di Ancona, 1963-[1973]

1358. Ancona I, [1945-1974]
Domanda di registrazione del Riparto; tessere di riconoscimento; fogli notizie per dirigenti.

1359. Ancona II, [1945-1974]
Domanda di registrazione del Riparto; tessere di riconoscimento; fogli notizie per dirigenti.

1360. Ancona III, [1948-1974]

1361. Ancona IV, 1952-[1974]

1362. Ancona V, [1945-1974]

1363. Apiro I, [1945]
Solo domanda di registrazione del Riparto.

1364. Commissariato provinciale di Ascoli Piceno, 1959-[1974]

1365. Ascoli Piceno I, 1952-[1974]

1366. Cagli I, [1945-1947]
Domanda di registrazione del Riparto; tessere di riconoscimento; fogli notizie per dirigenti.

1367. Caldarola I, [1946-1947]
Domanda di registrazione del Riparto.

1368. Camerano I, [1945-1974]
Domanda di registrazione del Riparto; tessere di riconoscimento con fotografia b/n; fogli notizie per dirigenti.

1369. Camerino I, [1945-1974]
Domanda di registrazione del Riparto; tessere di riconoscimento; foglio notizie per dirigenti.
1370. Castelraimondo I, [1968-1969]
1371. Civitanova Marche I, [1950-1974]
Relazioni annuali sull'attività di branco.
1372. Colbordolo I, [1945-1946]
Domanda di registrazione del Riparto; tessera di riconoscimento; foglio notizie per dirigenti.
1373. Collemarino I, 1972-1974
1374. Cupramontana I, [1945-1948]
Domanda di registrazione del Riparto; tessere di riconoscimento; fogli notizie per dirigenti.
1375. Esanatoglia I, [1946]
Solo domanda di registrazione del Riparto.
1376. Fabriano I, [1947-1974]
Domanda di registrazione del Riparto; tessere di riconoscimento.
1377. Fabriano II, 1953-[1974]
1378. Fabriano III "San Marco", [1969-1970]
1379. Falconara, 1964-[1974]
1380. Fano I, [1946-1974]
Domanda di registrazione del Riparto; tessere di riconoscimento; relazioni annuali sull'attività di branco.
1381. Fano V, [1945-1950]
Domanda di registrazione del Riparto.
1382. Fano VI, [1945-1948]
Domanda di registrazione del Riparto; tessere di riconoscimento; Domanda indirizzata all'Age.
1383. Fermignano I, [1969-1974]
1384. Fermo I, [1945-1974]
Domanda di registrazione del Riparto; tessere di riconoscimento. Domanda indirizzata all'Age.
1385. Fermo II, [1945-1973]
Domanda di registrazione del Riparto; tessere di riconoscimento. Domanda indirizzata all'Age.
1386. Fermo III, [1945-1973]
Domanda di registrazione del Riparto; tessere di riconoscimento con fotografia b/n. Domanda indirizzata all'Age.
1387. Fermo IV, [1945-1973]
Domanda di registrazione del Riparto; tessere di riconoscimento; fogli notizie per dirigenti con fotografia b/n; relazione annuale sull'attività di branco, 1951.
1388. Filottrano I, [1945-1973]
Domanda di registrazione del Riparto; tessere di riconoscimento; fogli notizie per dirigenti; relazioni annuali sull'attività di branco.
1389. Jesi I, [1945-1974]
Domanda di registrazione del Riparto; tessere di riconoscimento; foglio notizie per dirigenti; relazioni annuali sull'attività di branco.
1390. Jesi II, [1945-1974]
Domanda di registrazione del Riparto; tessere di riconoscimento con fotografia b/n; foglio notizie per dirigenti con fotografia b/n.
1391. Jesi III, [1946-1974]
Domanda di registrazione del Riparto; tessere di riconoscimento; autorizzazione per l'apertura di un Branco.
1392. Commissariato provinciale di Macerata, 1959-[1974]
1393. Macerata I, [1945]-1954
Domanda di registrazione del Riparto; tessere di riconoscimento.
1394. Macerata II, [1947-1974]
Domanda di registrazione del Riparto; tessere di riconoscimento; relazioni annuali sull'attività di branco.

1395. Matelica I, 1952-[1974]
Relazione annuale sull'attività di branco, 1955.
1396. Mogliano I, 1974
1397. Mondolfo I, [1945-1947]
Domanda di registrazione del Riparto; tessera di riconoscimento con fotografia b/n; foglio notizie per dirigenti.
1398. Mondavio I, [1945-1950]
Domanda di registrazione del Riparto; tessere di riconoscimento.
1399. Montalto I, 1971-[1974]
1400. Montecarotto I, [1947-1948]
Domanda di registrazione del Riparto; tessere di riconoscimento.
1401. Montefano I, 1945-1971
Domanda di registrazione del Riparto; tessera di riconoscimento con fotografia b/n; foglio notizie per dirigenti.
1402. Montefiore I, [1972-1974]
1403. Montefortino I, [1969-1970]
1404. Montegranaro I, 1966-1972
1405. Monterubbiano I, [1967-1973]
1406. Monte San Giusto I, [1968-1974]
1407. Monte San Pietrangeli I, 1959-1965
Censimenti, di cui uno con fotografia b/n.
1408. Novafeltria I, [1945]-1952
Domanda di registrazione del Riparto; tessera di riconoscimento con fotografia b/n; foglio notizie per dirigenti; relazione annuale sull'attività di branco, 1952.
1409. Orciano I, [1945-1946]
Domanda di registrazione del Riparto; tessere di riconoscimento; fogli notizie per dirigenti.
1410. Osimo I, [1945]-1954
Domanda di registrazione del Riparto; tessere di riconoscimento; fogli notizie per dirigenti; relazione annuale sull'attività di branco, 1951.
1411. Osimo II, [1947-1948]
1412. Ostra I, 1952-1954
1413. Pennabilli I, [1945-1948]
Domanda di registrazione del Riparto; tessere di riconoscimento; fogli notizie per dirigenti.
1414. Pergola I, 1958-[1974]
1415. Commissariato provinciale di Pesaro, 1959-[1974]
1416. Pesaro I, [1945-1974]
Domanda di registrazione del Riparto; tessere di riconoscimento con fotografia b/n; foglio notizie per dirigenti; relazione annuale sull'attività di branco, 1950.
1417. Pesaro III, [1969-1974]
1418. Petritoli I, 1951-[1974]
1419. Pieve Torina I, [1946-1947]
Domanda di registrazione del Riparto; tessere di riconoscimento; foglio notizie per dirigenti con fotografia b/n.
1420. Pioraco I, 1971
1421. Pollenza I, [1950-1971]
1422. Porto Potenza I, 1962-[1974]
1423. Portorecanati I, [1970-1974]
1424. Porto San Giorgio I, [1948-1974]
1425. Recanati I, [1945-1974]
Domanda di registrazione del Riparto; tessere di riconoscimento e fogli notizie per dirigenti con fotografia b/n.
1426. Ripatransone I, [1973-1974]

1427. San Benedetto del Tronto I, [1952]-1972
Relazione annuale sull'attività di branco, 1953.
1428. San Costanzo I, [1948-1974]
1429. San Severino I, [1945-1947]
Domanda di registrazione del Riparto; tessere di riconoscimento; fogli notizie per dirigenti.
1430. Sant'Angelo in Vado I, [1968-1974]
1431. Santa Vittoria I, [1970-1974]
1432. Senigallia I, [1945-1970]
Domanda di registrazione del Riparto; tessere di riconoscimento.
1433. Senigallia II, [1969]-1973
1434. Senigallia III, [1972-1974]
1435. Tolentino I, [1946-1974]
Domanda di registrazione del Riparto; tessere di riconoscimento.
1436. Tolentino II, [1947-1950]
Domanda di registrazione del Riparto; tessere di riconoscimento.
1437. Urbania I, [1945]-1966
Domanda di registrazione del Riparto. Domanda indirizzata all'Age.
1438. Urbino I, [1945-1970]
Domanda di registrazione del Riparto.
1439. Urbino II, [1945-1946]
Domanda di registrazione del Riparto; tessere di riconoscimento.
1440. Urbisaglia I, [1945-1946]
Domanda di registrazione del Riparto; tessere di riconoscimento.

Umbria

1441. Commissariato regionale, 1959
1442. Amelia I, [1947]-1951
Domanda di registrazione del Riparto; tessere di riconoscimento.
1443. Assisi I, [1946-1974]
Domanda di registrazione del Riparto; tessere di riconoscimento.
1444. Assisi II, 1954
1445. Badia di Petroia I, [1946-1948]
Domanda di registrazione del Riparto; tessere di riconoscimento.
1446. Bevagna I, [1969-1974]
1447. Calvi I, [1946]
Solo domanda di registrazione del Riparto. Appunto manoscritto sulla copertina del fascicolo: "Sciolto".
1448. Città di Castello I, [1945-1974]
Domanda di registrazione del Riparto; tessere di riconoscimento.
1449. Foligno I, [1946-1974]
Domanda di registrazione del Riparto; tessere di riconoscimento; relazione generale del Gruppo, 1952.
1450. Foligno II, [1948-1969]
1451. Foligno III, [1969-1970]
1452. Gualdo Tadino, [1946-1974]
Domanda di registrazione del Riparto; tessere di riconoscimento; relazione annuale sull'attività di branco, 1949.
1453. Gubbio I, 1954
1454. Limiti di Spello I, 1972

1455. Magione I, [1948-1949]
1456. Narni I, [1946-1974]
Domanda di registrazione del Riparto; tessere di riconoscimento.
1457. Nocera Umbra I, [1947]-1966
Domanda di registrazione del Riparto; tessere di riconoscimento.
1458. Orvieto I, [1945-1974]
Domanda di registrazione del Riparto; tessere di riconoscimento.
1459. Orvieto II, [1946-1947]
Domanda di registrazione del Riparto; tessere di riconoscimento.
1460. Passignano I, [1946]-1952
Domanda di registrazione del Riparto; tessere di riconoscimento.
1461. Passignano II, [1946-1947]
Domanda di registrazione del Riparto; tessere di riconoscimento.
1462. Perugia I, [1946]-1953
Domanda di registrazione del Riparto; tessere di riconoscimento; relazione annuale sull'attività di branco, 1948.
1463. Perugia II, 1954
1464. Perugia III, 1959-1971
1465. Perugia IV, [1972-1974]
1466. Pieve di Compresseto I, [1946]
Solo domanda di registrazione del Riparto. Appunto manoscritto sulla copertina del fascicolo: "Sciolto".
1467. Sassoferrato I, [1946-1947]
Domanda di registrazione del Riparto; tessere di riconoscimento.
1468. Spello I, [1946-1974]
Domanda di registrazione del Riparto; tessere di riconoscimento.
1469. Spoleto I, [1946-1974]
Domanda di registrazione del Riparto; tessere di riconoscimento.
1470. Spoleto II, [1946-1947]
Domanda di registrazione del Riparto; tessere di riconoscimento.
1471. Terni I, [1945-1974]
Domanda di registrazione del Riparto; tessere di riconoscimento.
1472. Terni II, [1945-1947]
Domanda di registrazione del Riparto; tessere di riconoscimento.
1473. Terni III, [1945-1948]
Domanda di registrazione del Riparto; tessere di riconoscimento.
1474. Terni IV, [1946]
Solo domanda di registrazione del Riparto. Appunto manoscritto sulla copertina del fascicolo: "Sciolto".
1475. Terni V, [1946-1947]
Domanda di registrazione del Riparto; tessere di riconoscimento.
1476. Terni VI, [1946-1947]
Domanda di registrazione del Riparto; tessere di riconoscimento.
1477. Terni VII, [1946]
Solo domanda di registrazione del Riparto.
1478. Terni VIII, [1946]
Solo domanda di registrazione del Riparto.
1479. Terni IX, [1946-1948]
Domanda di registrazione del Riparto; tessere di riconoscimento.
1480. Terni X, [1946-1947]
Domanda di registrazione del Riparto; tessere di riconoscimento.
1481. Todi I, [1947-1949]

Lazio

1482. Commissariato regionale, 1952-
[1974]

1483. Acquapendente I, [1945-1948]
Domanda di registrazione del Riparto.

1484. Alatri I, [1945-1948]
Domanda di registrazione del Riparto; tessere di riconoscimento.

1485. Albano I, [1945-1974]
Domanda di registrazione del Riparto; tessere di riconoscimento. Domanda indirizzata all'Age.

1486. Anagni I, [1945-1974]
Domanda di registrazione del Riparto; tessere di riconoscimento.

1487. Antrodoco I, [1945-1974]

1488. Anzio I, [1946-1974]
Domanda di registrazione del Riparto.

1489. Anzio II, [1971-1974]

1490. Arce I, 1966-[1970]

1491. Bagni-Villalba I, [1970-1974]

1492. Bracciano I, 1962-[1974]

1493. Cantalice-Contigliano I, [1972-1974]

Per l'anno 1973-74 i censimenti sono solamente a nome del Cantalice I.

1494. Capranica I, [1971-1972]

1495. Carpineto I, [1949-1951]

1496. Cassino I, [1969-1974]

1497. Castel Gandolfo I, [1945-1950]
Domanda di registrazione del Riparto; tessere di riconoscimento.

1498. Castel Madama I, [1970-1974]

1499. Cave I, [1950-1951]

1500. Cervaro I, [1973-1974]

1501. Cisterna I, [1947-1974]

1502. Commissariato di zona di Civita Castellana, [1945-1946]

1503. Civita Castellana I, [1945-1974]
Domanda di registrazione del Riparto; tessere di riconoscimento; fogli notizie per dirigenti.

1504. Civitavecchia I, [1945-1969]
Domanda di registrazione del Riparto; tessere di riconoscimento; fogli notizie per dirigenti.

1505. Civitavecchia II, [1946]-1966
Domanda di registrazione del Riparto.

1506. Civitavecchia III, [1947-1974]

1507. Colleferro I, [1949-1974]

1508. Collevecchio I, [1949-1951]

1509. Cura I, [1946-1974]
Domanda di registrazione del Riparto; tessere di riconoscimento.

1510. Fabrica di Roma I, [1949-1950]

1511. Farnese I, [1947]-1952

1512. Ferentino I, 1966-[1974]

1513. Fondi I, [1969-1972]

1514. Fontana Liri Inferiore I, [1947]
Solo domanda di registrazione del Riparto.

1515. Forano I, [1945-1947]
Domanda di registrazione del Riparto; tessere di riconoscimento. Domanda indirizzata all'Age.

1516. Formia I, [1947-1950]

1517. Frascati I, [1944-1972]
Domanda di registrazione del Riparto; tessere di riconoscimento. Domanda indirizzata all'Age.

1518. Frascati II, [1945-1949]
Tessere di riconoscimento. Domanda indirizzata all'Age.
1519. Frosinone I, 1954-[1974]
1520. Gaeta I, [1946-1973]
Domanda di registrazione del Riparto.
1521. Gaeta II, 1963-1968
1522. Genazzano I, [1973-1974]
1523. Genzano I, [1946-1974]
Domanda di registrazione del Riparto; tessere di riconoscimento.
1524. Grottaferrata I, [1945-1974]
Domanda di registrazione del Riparto.
1525. Guidonia I, [1945-1974]
Domanda di registrazione del Riparto; tessere di riconoscimento; relazioni annuali sulle attività di branco.
1526. Ischia di Castro I, 1952
1527. Itri I, 1973-[1974]
1528. Ladispoli I, [1947-1950]
1529. Lanuvio I, [1949-1950]
1530. Commissariato provinciale di Latina, 1966-[1968]
1531. Latina I, [1945-1974]
Domanda di registrazione del Riparto; tessere di riconoscimento.
1532. Latina II, [1946-1974]
Domanda di registrazione del Riparto.
1533. Latina III, [1946-1974]
Domanda di registrazione del Riparto.
1534. Leonessa I, [1945-1950]
Domanda di registrazione del Riparto; tessere di riconoscimento; fogli notizie per dirigenti.
1535. Leonessa II, [1945-1946]
Domanda di registrazione del Riparto.
1536. Manziana I, [1967-1969]
1537. Maranola I, [1970-1974]
1538. Marino I, 1953-1958
1539. Marta I, [1946-1947]
Domanda di registrazione del Riparto; tessere di riconoscimento.
1540. Mentana I, 1951-[1974]
1541. Mondragone, [1944-1946]
Domanda di registrazione del Riparto. Domanda indirizzata all'Age.
1542. Montecelio I, 1956-[1974]
1543. Montecompatri I, [1947-1948]
1544. Montefiascone I, [1945-1946]
Domanda di registrazione del Riparto. Domanda indirizzata all'Age.
1545. Monterotondo I, [1949-1974]
1546. Morlupo I, [1972-1973]
1547. Nazzano I, [1966-1974]
1548. Nettuno I, 1966
1549. Olevano Romano I, 1960-[1974]
1550. Orte I, [1946-1974]
Domanda di registrazione del Riparto; tessere di riconoscimento.
1551. Commissariato provinciale ostiense, [1973-1974]
1552. Ostia I, [1949-1974]
1553. Ostia II, 1973
1554. Palestrina I, [1944]-1952
Domanda di registrazione del Riparto. Domanda indirizzata all'Age.
1555. Poggio Mirteto I, 1963-1966

1556. Pontinia I, [1970-1973]

1557. Priverno I, [1945-1946]

Domanda di registrazione del Riparto; tessere di riconoscimento. Domanda indirizzata all'Age.

1558. Commissariato provinciale di Rieti, [1947-1974]

1559. Rieti I, [1944-1974]

Domanda di registrazione del Riparto; tessere di riconoscimento; fogli notizie per dirigenti. Domanda indirizzata all'Age.

1560. Rieti II, 1966-[1968]

1561. Rocca di Papa I, [1945-1946]

Domanda di registrazione del Riparto; tessere di riconoscimento.

1562. Roccasecca I, [1971-1974]

1563. Roccagorga I, [1945]

Solo domanda di registrazione del Riparto. Domanda indirizzata all'Age.

1564. Commissariato provinciale di Roma, [1947-1969]

1565. Commissariato provinciale di Roma Appio, [1971-1974]

Per l'anno 1973-74 presenti i censimenti del noviziato provinciale di Roma Appio.

1566. Commissariato provinciale di Roma Aurelio, [1972-1973]

1567. Commissariato provinciale di Roma Flaminio, [1972-1973]

1568. Commissariato provinciale di Roma Nomentano, [1970-1973]

1569. Roma I, [1945-1974]

Fogli notizie per dirigenti.

1570. Roma II, [1944-1974]

Domanda di registrazione del Riparto; tessere di riconoscimento; fogli notizie per dirigenti. Domanda indirizzata all'Age.

1571. Roma III, [1944-1974]

Domanda di registrazione del Riparto; tessere di riconoscimento; fogli notizie per dirigenti; relazioni annuali sulle attività di branco. Domanda indirizzata all'Age.

1572. Roma IV, [1944-1974]

Domanda di registrazione del Riparto; tessere di riconoscimento con fotografia b/n; fogli notizie per dirigenti; relazioni annuali sulle attività di branco.

1573. Roma V, [1948-1974]

Nell'anno 1973-74 il gruppo Roma V venne censito insieme al gruppo Roma LVIII.

1574. Roma VI, [1944-1974]

Domanda di registrazione del Riparto; tessere di riconoscimento con fotografia b/n; fogli notizie per dirigenti; relazioni annuali sulle attività di branco. Domanda indirizzata all'Age.

1575. Roma VII, [1944-1972]

Domanda di registrazione del Riparto; tessere di riconoscimento; fogli notizie per dirigenti; relazioni annuali sulle attività di branco. Domanda indirizzata all'Age.

1576. Roma VIII, [1944-1974]

Domanda di registrazione del Riparto; tessere di riconoscimento con fotografia b/n; fogli notizie per dirigenti; relazioni annuali sulle attività di branco. Domanda indirizzata all'Age.

1577. Roma IX, [1944-1974]

Domanda di registrazione del Riparto; tessere di riconoscimento con fotografia b/n; fogli notizie per dirigenti; relazioni annuali sulle attività di branco. Domanda indirizzata all'Age.

1578. Roma X, [1944-1974]

Domanda di registrazione del Riparto; tessere di riconoscimento; fogli notizie per dirigenti; relazioni annuali sulle attività di branco. Domanda indirizzata all'Age.

1579. Roma XI, [1945-1973]

Domanda di registrazione del Riparto; tessere di riconoscimento; fogli notizie per dirigenti; relazioni annuali sulle attività di branco. Domanda indirizzata all'Age.

1580. Roma XII, [1944-1974]

Domanda di registrazione del Riparto; tessere di riconoscimento; fogli notizie per dirigenti;

relazioni annuali sulle attività di branco. Domanda indirizzata all'Age.

1581. Roma XIII, [1945-1974]

Domanda di registrazione del Riparto; tessere di riconoscimento; fogli notizie per dirigenti; relazioni annuali sulle attività di branco. Domanda indirizzata all'Age.

1582. Roma XIV, [1944-1974]

Domanda di registrazione del Riparto. Domanda indirizzata all'Age.

1583. Roma XV, [1945-1974]

Domanda di registrazione del Riparto; tessere di riconoscimento; fogli notizie per dirigenti. Domanda indirizzata all'Age.

1584. Roma XVI, [1944-1974]

Domanda di registrazione del Riparto; tessere di riconoscimento; fogli notizie per dirigenti; relazioni annuali sulle attività di branco. Domanda indirizzata all'Age.

1585. Roma XVII, [1944-1974]

Domanda di registrazione del Riparto; tessere di riconoscimento con fotografia b/n; fogli notizie per dirigenti; relazioni annuali sulle attività di branco. Domanda indirizzata all'Age.

1586. Roma XVIII, [1944-1974]

Domanda di registrazione del Riparto; tessere di riconoscimento con fotografia b/n; fogli notizie per dirigenti; relazioni annuali sulle attività di branco.

1587. Roma XIX, [1944-1974]

Domanda di registrazione del Riparto; tessere di riconoscimento; fogli notizie per dirigenti; relazioni annuali sulle attività di branco. Domanda indirizzata all'Age.

1588. Roma XX, [1944-1974]

Domanda di registrazione del Riparto; tessere di riconoscimento; fogli notizie per dirigenti; relazioni annuali sulle attività di branco. Domanda indirizzata all'Age.

1589. Roma XXI, [1945-1974]

Domanda di registrazione del Riparto; tessere di riconoscimento; fogli notizie per dirigenti; relazioni annuali sulle attività di branco. Domanda indirizzata all'Age.

1590. Roma XXII, [1944-1974]

Domanda di registrazione del Riparto; tessere di riconoscimento; fogli notizie per dirigenti; relazioni annuali sulle attività di branco. Domanda indirizzata all'Age.

1591. Roma XXIII, [1944-1974]

Domanda di registrazione del Riparto; relazioni annuali sulle attività di branco. Domanda indirizzata all'Age.

1592. Roma XXIV, [1944-1974]

Domanda di registrazione del Riparto; tessere di riconoscimento; fogli notizie per dirigenti; relazioni annuali sulle attività di branco. Domanda indirizzata all'Age.

1593. Roma XXV, [1945-1974]

Domanda di registrazione del Riparto; tessere di riconoscimento con fotografia b/n; fogli notizie per dirigenti; relazioni annuali sulle attività di branco.

1594. Roma XXVI, [1944-1974]

Domanda di registrazione del Riparto; tessere di riconoscimento con fotografia b/n; fogli notizie per dirigenti; relazioni annuali sulle attività di branco. Domanda indirizzata all'Age.

1595. Roma XXVII, [1944-1974]

Domanda di registrazione del Riparto; tessere di riconoscimento con fotografia b/n; fogli notizie per dirigenti. Domanda indirizzata all'Age.

1596. Roma XXVIII, [1944-1974]

Domanda di registrazione del Riparto. Domanda indirizzata all'Age. Nell'anno 1973-74 il gruppo Roma XXVIII venne censito insieme al gruppo Roma XXXIII.

1597. Roma XXIX, [1944-1972]

Domanda di registrazione del Riparto; tessere di riconoscimento; fogli notizie per dirigenti. Domanda indirizzata all'Age.

1598. Roma XXX, [1944-1972]

Domanda di registrazione del Riparto. Domanda indirizzata all'Age.

1599. Roma XXXI, [1944-1974]

Domanda di registrazione del Riparto; tessere di riconoscimento con fotografia b/n; fogli no-

tizie per dirigenti; relazioni annuali sulle attività di branco. Domanda indirizzata all'Age.

1600. Roma XXXII, [1944-1970]

Domanda di registrazione del Riparto; tessere di riconoscimento con fotografia b/n; fogli notizie per dirigenti; relazioni annuali sulle attività di branco. Domanda indirizzata all'Age.

1601. Roma XXXIII, [1944-1974]

Domanda di registrazione del Riparto; tessere di riconoscimento; fogli notizie per dirigenti. Domanda indirizzata all'Age. Nell'anno 1973-74 il gruppo Roma XXXIII venne censito insieme al gruppo Roma XXVIII.

1602. Roma XXXIV, [1945-1974]

Domanda di registrazione del Riparto. Domanda indirizzata all'Age. Nell'anno 1959-60 il clan del Roma XXXIV venne abbinato al clan del Roma XXVII.

1603. Roma XXXV, [1944-1974]

Domanda di registrazione del Riparto; tessere di riconoscimento; fogli notizie per dirigenti. Domanda indirizzata all'Age.

1604. Roma XXXVI, [1944-1972]

Domanda di registrazione del Riparto; tessere di riconoscimento; fogli notizie per dirigenti; relazioni annuali sulle attività di branco. Domanda indirizzata all'Age.

1605. Roma XXXVII, [1945-1974]

Domanda di registrazione del Riparto; tessere di riconoscimento; fogli notizie per dirigenti; relazioni annuali sulle attività di branco. Domanda indirizzata all'Age.

1606. Roma XXXVIII, [1944-1974]

Domanda di registrazione del Riparto; tessere di riconoscimento; fogli notizie per dirigenti; relazioni annuali sulle attività di branco. Domanda indirizzata all'Age.

1607. Roma XXXIX, [1946-1974]

1608. Roma XL, [1944-1974]

Domanda di registrazione del Riparto; tessere di riconoscimento; fogli notizie per dirigenti; relazioni annuali sulle attività di branco. Domanda indirizzata all'Age.

1609. Roma LXI, [1946-1974]

1610. Roma XLII, [1944-1969]

Domanda di registrazione del Riparto; tessere di riconoscimento; fogli notizie per dirigenti. Domanda indirizzata all'Age.

1611. Roma XLIII, [1944-1974]

Domanda di registrazione del Riparto; tessere di riconoscimento con fotografia b/n; fogli notizie per dirigenti; relazioni annuali sulle attività di branco. Domanda indirizzata all'Age.

1612. Roma LXIV, [1944-1974]

Domanda di registrazione del Riparto; tessere di riconoscimento; fogli notizie per dirigenti; relazioni annuali sulle attività di branco. Domanda indirizzata all'Age.

1613. Roma XLV, [1944-1970]

Domanda di registrazione del Riparto; tessere di riconoscimento; fogli notizie per dirigenti.

1614. Roma XLVI, [1944-1974]

Domanda di registrazione del Riparto; tessere di riconoscimento con fotografia b/n; fogli notizie per dirigenti; relazioni annuali sulle attività di branco. Domanda indirizzata all'Age.

1615. Roma XLVII, [1944]-1953

Domanda di registrazione del Riparto; tessere di riconoscimento con fotografia b/n; fogli notizie per dirigenti; relazioni annuali sulle attività di branco.

1616. Roma XLVIII, [1944-1974]

Domanda di registrazione del Riparto; tessere di riconoscimento; fogli notizie per dirigenti. Domanda indirizzata all'Age.

1617. Roma XLIX, [1944-1974]

Domanda di registrazione del Riparto; tessere di riconoscimento; fogli notizie per dirigenti; relazioni annuali sulle attività di branco. Domanda indirizzata all'Age.

1618. Roma L, [1944-1974]

Domanda di registrazione del Riparto; tessere di riconoscimento; fogli notizie per dirigenti; relazioni annuali sulle attività di branco.

1619. Roma LI, [1944-1974]

Domanda di registrazione del Riparto; tessere di riconoscimento; fogli notizie per dirigenti; relazioni annuali sulle attività di branco. Domanda indirizzata all'Age.

1620. Roma LII, [1944-1974]

Domanda di registrazione del Riparto; fogli notizie per dirigenti; relazioni annuali sulle attività di branco. Domanda indirizzata all'Age.

1621. Roma LIII, [1944-1968]

Domanda di registrazione del Riparto. Domanda indirizzata all'Age.

1622. Roma LIV, [1944-1974]

Domanda di registrazione del Riparto. Domanda indirizzata all'Age.

1623. Roma LV, [1944-1974]

Domanda di registrazione del Riparto; fogli notizie per dirigenti. Domanda indirizzata all'Age.

1624. Roma LVI, [1944-1974]

Domanda di registrazione del Riparto; fogli notizie per dirigenti. Domanda indirizzata all'Age.

1625. Roma LVII, [1944-1949]

Domanda di registrazione del Riparto; tessere di riconoscimento con fotografia b/n; fogli notizie per dirigenti. Domanda indirizzata all'Age.

1626. Roma LVIII, [1944-1974]

Domanda di registrazione del Riparto; tessere di riconoscimento con fotografia b/n; fogli notizie per dirigenti. Domanda indirizzata all'Age. Nel 1973-74 il gruppo Roma LVIII venne censito insieme al gruppo Roma V.

1627. Roma LIX, [1944-1974]

Domanda di registrazione del Riparto; tessere di riconoscimento. Domanda indirizzata all'Age.

1628. Roma LX, [1944-1974]

Domanda di registrazione del Riparto; tessere di riconoscimento; fogli notizie per dirigenti. Domanda indirizzata all'Age.

1629. Roma LXI, [1944]-1959

Domanda di registrazione del Riparto; tessere di riconoscimento; fogli notizie per dirigenti. Domanda indirizzata all'Age.

1630. Roma LXII, [1945-1974]

Domanda di registrazione del Riparto; tessere di riconoscimento; fogli notizie per dirigenti; relazioni annuali sulle attività di branco. Domanda indirizzata all'Age.

1631. Roma LXIII, [1945-1974]

Domanda di registrazione del Riparto; tessere di riconoscimento; fogli notizie per dirigenti; relazioni annuali sulle attività di branco. Domanda indirizzata all'Age.

1632. Roma LXIV, [1945]

Solo domanda di registrazione del Riparto. Domanda indirizzata all'Age.

1633. Roma LXV, [1944-1974]

Domanda di registrazione del Riparto; tessere di riconoscimento con fotografia b/n; fogli notizie per dirigenti; relazioni annuali sulle attività di branco. Domanda indirizzata all'Age.

1634. Roma LXVI, [1944-1974]

Domanda di registrazione del Riparto; tessere di riconoscimento; fogli notizie per dirigenti; relazioni annuali sulle attività di branco. Domanda indirizzata all'Age.

1635. Roma LXVII, [1944-1974]

Domanda di registrazione del Riparto; tessere di riconoscimento. Domanda indirizzata all'Age.

1636. Roma LXVIII, [1944-1974]

Tessere di riconoscimento; fogli notizie per dirigenti; relazioni annuali sulle attività di branco.

1637. Roma LXIX, [1944]-1960

Domanda di registrazione del Riparto; tessere di riconoscimento; fogli notizie per dirigenti; relazioni annuali sulle attività di branco. Domanda indirizzata all'Age.

1638. Roma LXX, [1945-1974]

Domanda di registrazione del Riparto; relazioni annuali sulle attività di branco. Nota manoscritta: "Dal 1952 in poi il Roma LXX si trasferisce a via di Villa Giulia e diventa Roma XII nel 1953, tranne i nautici che restano Roma LXX".

1639. Roma LXXI, [1944-1974]

Domanda di registrazione del Riparto; tessere di riconoscimento; fogli notizie per dirigenti; relazioni annuali sulle attività di branco.

1640. Roma LXXII, [1945-1972]

Domanda di registrazione del Riparto; tessere di riconoscimento; fogli notizie per dirigenti; relazioni annuali sulle attività di branco.

1641. Roma LXXIII, [1944-1974]

Domanda di registrazione del Riparto; tessere di riconoscimento; fogli notizie per dirigenti; relazioni annuali sulle attività di branco.

1642. Roma LXXIV, [1944-1974]

Domanda di registrazione del Riparto; tessere di riconoscimento; fogli notizie per dirigenti; relazioni annuali sulle attività di branco.

1643. Roma LXXV, [1945-1974]

Domanda di registrazione del Riparto; tessere di riconoscimento; fogli notizie per dirigenti.

1644. Roma LXXVI, [1945]

Solo domanda di registrazione del Riparto. Domanda indirizzata all'Age.

1645. Roma LXXVII, , [1945-1974]

Domanda di registrazione del Riparto; tessere di riconoscimento; fogli notizie per dirigenti; relazioni annuali sulle attività di branco.

1646. Roma LXVIII, [1945-1974]

Domanda di registrazione del Riparto; fogli notizie per dirigenti. Domanda indirizzata all'Age.

1647. Roma LXXIX, [1945-1948]

Domanda di registrazione del Riparto; tessere di riconoscimento; fogli notizie per dirigenti.

1648. Roma LXXX, [1945-1974]

Domanda di registrazione del Riparto; tessere di riconoscimento con fotografia b/n; fogli notizie per dirigenti.

1649. Roma LXXXI, [1945]-1966

Domanda di registrazione del Riparto; tessere di riconoscimento; fogli notizie per dirigenti.

1650. Roma LXXXII, [1945]-1966

Domanda di registrazione del Riparto; tessere di riconoscimento; fogli notizie per dirigenti; relazioni annuali sulle attività di branco.

1651. Roma LXXXIII, [1945-1973]

Domanda di registrazione del Riparto; tessere di riconoscimento; fogli notizie per dirigenti; relazioni annuali sulle attività di branco.

1652. Roma LXXXIV, [1945-1970]

Domanda di registrazione del Riparto; tessere di riconoscimento; fogli notizie per dirigenti.

1653. Roma LXXXV, [1945-1974]

Domanda di registrazione del Riparto; tessere di riconoscimento; fogli notizie per dirigenti.

1654. Roma LXXXVI, [1945-1974]

Domanda di registrazione del Riparto; tessere di riconoscimento; fogli notizie per dirigenti.

1655. Roma LXXXVII, [1945]-1953

Domanda di registrazione del Riparto; tessere di riconoscimento con fotografia b/n; fogli notizie per dirigenti; relazioni annuali sulle attività di branco.

1656. Roma LXXXVIII, [1945]-1956

Domanda di registrazione del Riparto; tessere di riconoscimento; fogli notizie per dirigenti.

1657. Roma XC, [1971-1973]

1658. Roma XCI, [1969-1973]

1659. Roma XCII, [1973-1974]

1660. Repubblica dei ragazzi I, 1959-1961

La Repubblica dei ragazzi è una comunità di accoglienza per minori a rischio, con sede a Civitavecchia.

1661. Ronciglione I, 1962-1963

1662. Sabaudia I, [1967-1973]

1663. San Felice I, [1946-1948]

1664. San Martino I, [1948-1950]

1665. Santa Marinella I, [1946-1949]

1666. Segni I, [1946-1948]

1667. Sezze I, 1963-[1973]

1668. Sipicciano I, [1946]-1952
Domanda di registrazione del Riparto; tessere di riconoscimento; fogli notizie per dirigenti.

1669. Sora I, [1945-1974]
Domanda di registrazione del Riparto; tessere di riconoscimento; fogli notizie per dirigenti.

1670. Soriano nel Cimino I, [1945-1946]
Domanda di registrazione del Riparto; tessere di riconoscimento con fotografia b/n; fogli notizie per dirigenti.

1671. Subiaco I, 1951-[1971]

1672. Supino I, [1969-1974]

1673. Tarquinia I, 1959-1966

1674. Terracina I, [1945-1972]
Domanda di registrazione del Riparto; tessere di riconoscimento.

1675. Terracina II, [1970-1973]

1676. Tivoli I, [1945-1969]
Domanda di registrazione del Riparto; tessere di riconoscimento; fogli notizie per dirigenti.

1677. Tivoli II, [1971-1974]

1678. Tolfa I, [1946-1948]
Domanda di registrazione del Riparto; tessere di riconoscimento.

1679. Tuscania I, [1970-1974]

1680. Tuscolo I, [1967-1968]

1681. Velletri I, [1946-1971]

1682. Velletri II, [1947-1949]
Tessere di riconoscimento.

1683. Veroli I, 1951-[1973]

1684. Commissariato provinciale di Viterbo, 1966-[1974]

1685. Viterbo I, [1945-1974]
Domanda di registrazione del Riparto; tessere di riconoscimento. Domanda indirizzata all'Age.

1686. Viterbo II, [1945-1974]
Domanda di registrazione del Riparto; tessere di riconoscimento; fogli notizie per dirigenti.

1687. Viterbo III, [1945-1974]
Domanda di registrazione del Riparto; tessere di riconoscimento; fogli notizie per dirigenti. Domanda indirizzata all'Age.

1688. Viterbo IV, [1945]-1952
Domanda di registrazione del Riparto; tessere di riconoscimento; fogli notizie per dirigenti.

1689. Viterbo V, [1945-1950]
Domanda di registrazione del Riparto; tessere di riconoscimento; fogli notizie per dirigenti; relazioni annuali sulle attività di branco. Domanda indirizzata all'Age.

1690. Viterbo VI, [1945-1951]
Tessere di riconoscimento; fogli notizie per dirigenti; relazioni annuali sulle attività di branco.

1691. Vitorchiano I, [1947-1950]

Campania

1692. Commissariato regionale e zone, 1949-[1973]

1693. Acerra I, [1946-1974]
Domanda di registrazione del Riparto; tessere di riconoscimento.

1694. Acerra II, [1946-1950]
Domanda di registrazione del Riparto; tessere di riconoscimento.

1695. Afragola I, [1945-1948]
Domanda di registrazione del Riparto; tessera di riconoscimento.

1696. Agropoli I, *1964-1966*

1697. Alvignano I, *1948*
Solo domanda di registrazione del Riparto.

1698. Amalfi I, *[1946-1955]*
Domanda di registrazione del Riparto; tessere di riconoscimento; foglio notizie per dirigenti; relazione annuale sull'attività di branco.

1699. Anacapri I, *[1945-1946]*
Domanda di registrazione del Riparto. Domanda indirizzata all'Age.

1700. Angri I, *[1945-1973]*
Domanda di registrazione del Riparto.

1701. Ariano Irpino I, *[1945-1946]*
Domanda di registrazione del Riparto; tessere di riconoscimento; fogli notizie per dirigenti. Domanda indirizzata all'Age.

1702. Ariano II "Ardens", *[1946]*
Solo domanda di registrazione del Riparto.

1703. Arienzo I, *[1946]*
Solo domanda di registrazione del Riparto.

1704. Atripalda I, *[1947]-1959*
Domanda di registrazione del Riparto; tessera di riconoscimento.

1705. Avella I, *[1946]-1972*
Domanda di registrazione del Riparto.

1706. Commissariato provinciale di Avellino, *1951-[1974]*

1707. Avellino I, *[1946-1974]*
Domanda di registrazione del Riparto; tessera di riconoscimento; fogli notizie per dirigenti.

1708. Avellino II, *[1946-1974]*
Domanda di registrazione del Riparto; tessere di riconoscimento; fogli notizie per dirigenti.

1709. Avellino III, *[1947]-1948*
Domanda di registrazione del Clan; tessere di riconoscimento.

1710. Commissariato di settore di Aversa, *1952*

1711. Aversa I, *[1945-1974]*
Domanda di registrazione del Riparto; tessere di riconoscimento; fogli notizie per dirigenti; relazioni annuali sull'attività di branco.

1712. Aversa II, *1953-1956*

1713. Bagnoli I, *[1949-1950]*

1714. Commissariato di settore di Battipaglia, *1952-1953*

1715. Bellizzi I, *1966-[1970]*

1716. Commissariato provinciale di Benevento, *1951-[1970]*

1717. Battipaglia I, *[1945-1974]*
Domanda di registrazione del Riparto; tessere di riconoscimento; foglio notizie per dirigenti.

1718. Benevento I, *[1944-1974]*
Domanda di registrazione del Riparto. Domanda indirizzata all'Age.

1719. Bonea I, *[1946-1948]*
Domanda di registrazione del Riparto; tessere di riconoscimento.

1720. Boscotrecase I, *[1947-1950]*
Domanda di registrazione del Riparto; tessere di riconoscimento; foglio notizie per dirigenti.

1721. Boscotrecase II, *[1947]-1948*
Domanda di registrazione del Riparto; tessere di riconoscimento.

1722. Calvi Risorta I, *[1946-1947]*
Domanda di registrazione del Riparto; tessere di riconoscimento.

1723. Campagna I, *[1946-1955]*
Domanda di registrazione del Riparto; tessere di riconoscimento.

1724. Capri I, *[1945-1970]*
Domanda di registrazione del Riparto; fogli notizie per dirigenti.

1725. Capri II, *[1946]*
Domanda di registrazione del Riparto. Domanda indirizzata all'Age.

1726. Capua I, [1945-1974]

Domanda di registrazione del Riparto; tessere di riconoscimento; fogli notizie per dirigenti; relazioni annuali sull'attività di branco. Domanda indirizzata all'Age.

1727. Casagiove I, 1964-[1974]

1728. Castellammare di Stabia I, [1944-1974]

Domanda di registrazione del Riparto; tessere di riconoscimento; foglio notizie per dirigenti; relazioni annuali sull'attività di branco. Domanda indirizzata all'Age.

1729. Castellammare di Stabia II, [1946-1974]

Domanda di registrazione del Riparto; tessere di riconoscimento.

1730. Castellammare di Stabia III, [1947-1948]

Domanda di registrazione del Riparto; tessere di riconoscimento.

1731. Casali I, [1946-1947]

Domanda di registrazione del Riparto; tessere di riconoscimento; fogli notizie per dirigenti.

1732. Casavatore I, [1945]

Solo domanda di registrazione del Riparto. Domanda indirizzata all'Age.

1733. Commissariato provinciale di Caserta, 1951-1960

1734. Caserta I, [1944-1974]

Domanda di registrazione del Riparto; tessere di riconoscimento; fogli notizie per dirigenti; relazioni annuali sull'attività di branco. Domanda indirizzata all'Age.

1735. Caserta II, [1944-1971]

Domanda di registrazione del Riparto; fogli notizie per dirigenti. Domanda indirizzata all'Age.

1736. Caserta III, [1945-1946]

Domanda di registrazione del Riparto; foglio notizie per dirigenti.

1737. Casoria I, [1945-1949]

Domanda di registrazione del Riparto; tessere di riconoscimento; fogli notizie per dirigenti. Domanda indirizzata all'Age.

1738. Casoria II, [1946-1949]

Domanda di registrazione del Riparto; tessere di riconoscimento; fogli notizie per dirigenti.

1739. Cava I, [1945]-1965

Domanda di registrazione del Riparto; tessere di riconoscimento con fotografia b/n; fogli notizie per dirigenti.

1740. Cava II, [1946]

Domanda di registrazione del Riparto; tessere di riconoscimento; fogli notizie per dirigenti.

1741. Cava III, [1945-1946]

Domanda di registrazione del Riparto; tessere di riconoscimento.

1742. Cercola I, 1954-[1973]

1743. Cerreto Sannita I, 1944-[1950]

Domanda di registrazione del Riparto; tessere di riconoscimento; foglio notizie per dirigenti. Domanda indirizzata all'Age.

1744. Cetara I, 1972-[1973]

1745. Cicciano I, [1969]-1972

1746. Cervinara I, 1952

1747. Eboli I, [1946-1974]

Domanda di registrazione del Riparto; tessere di riconoscimento.

1748. Eboli II, [1946-1974]

Domanda di registrazione del Riparto.

1749. Ercolano I, [1945-1974]

Domanda di registrazione del Riparto; tessere di riconoscimento; foglio notizie per dirigenti.

1750. Foglianise I, 1973-[1974]

Autorizzazione per l'apertura del Gruppo.

1751. Frattamaggiore I, [1946-1974]

Domanda di registrazione del Riparto; tessere di riconoscimento.

1752. Frattamaggiore II, [1946-1948]
Domanda di registrazione del Riparto; tessere di riconoscimento.
1753. Giffoni Valle Piana I, 1966-
[1967]
1754. Giugliano I, [1944]-1971
Domanda di registrazione del Riparto; tessere di riconoscimento; fogli notizie per dirigenti. Domanda indirizzata all'Age.
1755. Gragnano I, [1946]-1972
Domanda di registrazione del Riparto.
1756. Grumo I, [1948-1950]
Fogli notizie per dirigenti.
1757. Ischia I, [1945]
Solo domanda di registrazione del Riparto.
1758. Lauro I, [1947-1950]
Domanda di registrazione del Riparto.
1759. Maddaloni I, [1946-1974]
Domanda di registrazione del Riparto; tessere di riconoscimento; foglio notizie per dirigenti.
1760. Maiori I, 1958-[1974]
1761. Mariglianella I, [1946]
Solo domanda di registrazione del Riparto. Appunto manoscritto sulla copertina del fascicolo: "Sciolto".
1762. Marigliano I, [1946-1974]
Domanda di registrazione del Riparto; tessere di riconoscimento; fogli notizie per dirigenti.
1763. Melito I, [1944]
Domanda di registrazione del Riparto. Appunto manoscritto sulla copertina del fascicolo: "Sciolto".
1764. Mercato San Severino I, [1946-1947]
Domanda di registrazione del Riparto.
1765. Minori I, [1954-1974]
Domanda di registrazione del Riparto.
1766. Montecorvino Rovella I, [1969-1973]
1767. Monte Erzano I, [1945-1946]
Domanda di registrazione del Riparto. Domanda indirizzata all'Age.
1768. Montesarchio I, [1972-1974]
1769. Montevegine I, [1948-1950]
1770. Morcone I, [1966]-1972
1771. Mugnano del Cardinale I, 1956
1772. Commissariato provinciale di Napoli, 1952-1973
1773. Commissariato della zona vesuviana, 1952-1954
Le sedi del Commissariato sono a Torre del Greco e Resina.
1774. Napoli I, [1944-1974]
Domanda di registrazione del Riparto; tessere di riconoscimento; foglio notizie per dirigenti. Domanda indirizzata all'Age.
1775. Napoli II, [1945-1974]
Domanda di registrazione del Riparto; tessere di riconoscimento con fotografia b/n; foglio notizie per dirigenti. Domanda indirizzata all'Age.
1776. Napoli III, [1946-1974]
Domanda di registrazione del Riparto; tessere di riconoscimento. Domanda indirizzata all'Age.
1777. Napoli IV, [1944-1972]
Domande di registrazione del Riparto; relazioni annuali sull'attività di branco. La domanda di registrazione del Riparto del 1944 è indirizzata all'Age (Associazione giovani esploratori d'Italia).
1778. Napoli V, [1944-1974]
Domanda di registrazione del Riparto; tessere di riconoscimento con fotografia b/n; fogli notizie per dirigenti. Domanda indirizzata all'Age.

1779. Napoli VI, [1944-1973]

Domande di registrazione del Riparto; tessere di riconoscimento; relazione sull'attività di branco per il periodo ottobre 1947-aprile 1949. La domanda di registrazione del Riparto del 1944 è indirizzata all'Age (Associazione giovani esploratori d'Italia).

1780. Napoli VII, [1944-1973]

Domanda di registrazione del Riparto; tessere di riconoscimento con fotografia b/n; relazione annuale sull'attività di branco, 1951. Domanda indirizzata all'Age.

1781. Napoli VIII, [1944]-1964

Domanda di registrazione del Riparto; tessere di riconoscimento con fotografia b/n; fogli notizie per dirigenti. Domanda indirizzata all'Age.

1782. Napoli IX, [1945]-1971

Domanda di registrazione del Riparto; tessere di riconoscimento; foglio notizie per dirigenti. Domanda indirizzata all'Age.

1783. Napoli X, [1944]-1961

Domanda di registrazione del Riparto; tessere di riconoscimento; fogli notizie per dirigenti. Domanda indirizzata all'Age.

1784. Napoli XI, [1944]-1954

Domande di registrazione del Riparto; relazione annuale sull'attività di branco, 1954. La domanda di registrazione del Riparto del 1944 è indirizzata all'Age (Associazione giovani esploratori d'Italia). Appunto manoscritto sulla copertina del fascicolo: "Sciolto".

1785. Napoli XII, [1944]-1958

Domanda di registrazione del Riparto; tessere di riconoscimento. Domanda indirizzata all'Age.

1786. Napoli XIII, [1944]-1963

Domande di registrazione del Riparto; tessere di riconoscimento; fogli notizie per dirigenti; relazioni annuali sull'attività di branco. La domanda di registrazione del Riparto del 1944 è indirizzata all'Age (Associazione giovani esploratori d'Italia).

1787. Napoli XIV, [1944]-1959

Domanda di registrazione del Riparto; tessere di riconoscimento. Domanda indirizzata

all'Age. Appunto manoscritto sulla copertina del fascicolo: "Sciolto".

1788. Napoli XV, [1945-1949]

Domanda di registrazione del Riparto; tessere di riconoscimento; fogli notizie per dirigenti; relazione annuale sull'attività di branco, 1949.

1789. Napoli XVI, [1945]-1965

Domanda di registrazione del Riparto; tessere di riconoscimento; foglio notizie per dirigenti.

1790. Napoli XVII, [1946]-1960

Domanda di registrazione del Riparto; tessere di riconoscimento; fogli notizie per dirigenti.

1791. Napoli XVIII, [1945]-1971

Domande di registrazione del Riparto; tessere di riconoscimento; foglio notizie per dirigenti. La domanda di registrazione del Riparto del 1944 è indirizzata all'Age (Associazione giovani esploratori d'Italia). Appunto manoscritto sulla copertina del fascicolo: "Sciolto".

1792. Napoli XIX, [1945-1967]

Domanda di registrazione del Riparto; tessere di riconoscimento.

1793. Napoli XX, [1945]-1960

Domanda di registrazione del Riparto; tessere di riconoscimento; fogli notizie per dirigenti; relazione annuale sull'attività di branco, 1952.

1794. Napoli XXI, [1946-1948]

Domanda di registrazione del Riparto; tessere di riconoscimento.

1795. Nocera I, [1945-1974]

Domanda di registrazione del Riparto.

1796. Nola I, [1948-1974]

Fogli notizie per dirigenti.

1797. Olevano I, 1964-1971

1798. Commissariato di settore di Pagani, 1952-1953

1799. Pagani I, [1949-1974]

1800. Pandola I, [1966-1967]

1801. Pannarano I, *[1944-1945]*
Domanda di registrazione del Riparto. Domanda indirizzata all'Age.
1802. Pietramelara I, *[1947-1948]*
Domanda di registrazione del Riparto; tessere di riconoscimento.
1803. Pignataro Maggiore I, *[1972-1974]*
1804. Polla I, *1958*
1805. Pompei I, *[1945-1948]*
Domanda di registrazione del Riparto; tessere di riconoscimento; fogli notizie per dirigenti. Domanda indirizzata all'Age.
1806. Pontecagnano I, *[1945-1973]*
Domanda di registrazione del Riparto; tessere di riconoscimento.
1807. Portici I, *[1946-1974]*
Domanda di registrazione del Riparto; tessere di riconoscimento; foglio notizie per dirigenti.
1808. Portici II, *[1947]-1974*
Domanda di registrazione del Riparto; tessere di riconoscimento.
1809. Portici III, *[1947-1948]*
Domanda di registrazione del Riparto; tessere di riconoscimento.
1810. Pozzuoli I, *[1945]-1971*
Domanda di registrazione del Riparto; tessere di riconoscimento; foglio notizie per dirigenti.
1811. Pozzuoli II, *[1946-1967]*
Domanda di registrazione del Riparto.
1812. Sala Consilina I, *[1967-1970]*
1813. Commissariato provinciale di Salerno, *1952-1974]*
1814. Salerno I, *[1946]-1952*
Domanda di registrazione del Riparto; tessere di riconoscimento; foglio notizie per dirigenti.
1815. Salerno II, *[1946]-1966*
Domanda di registrazione del Riparto; tessere di riconoscimento.
1816. Salerno III, *[1945-1974]*
Domanda di registrazione del Riparto; fogli notizie per dirigenti.
1817. Salerno IV, *[1945-1967]*
Domanda di registrazione del Riparto; tessere di riconoscimento; fogli notizie per dirigenti.
1818. Salerno V, *[1945-1946]*
Domanda di registrazione del Riparto; tessere di riconoscimento; foglio notizie per dirigenti.
1819. Salerno VI, *[1945-1974]*
Domanda di registrazione del Riparto; tessere di riconoscimento; foglio notizie per dirigenti.
1820. Salerno VII, *[1945-1946]*
Domanda di registrazione del Riparto; tessera di riconoscimento.
1821. Salerno VIII, *[1945-1967]*
Domanda di registrazione del Riparto; tessere di riconoscimento; fogli notizie per dirigenti; relazioni annuali sull'attività di branco.
1822. Salerno X, *[1945]-1972*
Domanda di registrazione del Riparto; tessere di riconoscimento.
1823. Salerno XII, *[1945-1946]*
Domanda di registrazione del Riparto; tessere di riconoscimento.
1824. Salerno XIII, *[1946-1947]*
Domanda di registrazione del Riparto; tessera di riconoscimento.
1825. San Bartolomeo I, *1956-1972*
1826. San Giorgio a Cremano I, *1945-1963*
Domanda di registrazione del Riparto; fogli notizie per dirigenti; relazioni annuali sull'attività di branco.
1827. San Giorgio a Cremano II, *1945-1948]*
Domanda di registrazione del Riparto; tessere di riconoscimento; fogli notizie per dirigenti con fotografia b/n.

1828. San Giorgio del Sannio I, 1952
1829. San Martino Valle Caudina I, [1949]-1972
Domanda di registrazione del Riparto.
1830. San Prisco I, 1963-[1974]
1831. San Sebastiano I, 1964-1966
1832. San Severino I "Castello Antico", 1959
1833. Sant'Agnello, [1948-1950]
1834. San Tammaro I, [1970-1974]
1835. Sant'Anastasia I, [1945-1947]
Domanda di registrazione del Riparto; tessere di riconoscimento; fogli notizie per dirigenti con fotografia b/n. Si segnala che una delle foto-tessere allegate al "foglio notizie per dirigenti" è in b/n ritoccata con il colore.
1836. Santa Maria a Vico I, [1946-1949]
Domande di registrazione del Riparto; domanda di registrazione del Clan.
1837. Santa Maria Capua Vetere I, [1945-1974]
Domanda di registrazione del Riparto; tessere di riconoscimento; fogli notizie per dirigenti.
1838. San Giorgio a Cremano-Santa Maria del Carmelo I, [1949-1950]
Relazione annuale sull'attività di branco, 1950.
1839. Scafati I, [1946-1974]
Domanda di registrazione del Riparto; tessere di riconoscimento.
1840. Serino I, [1945-1947]
Domanda di registrazione del Riparto; tessera di riconoscimento.
1841. Siano I, 1953-1954
1842. Somma Vesuviana I, [1945]
Solo domanda di registrazione del Riparto. Appunto manoscritto sulla copertina del fascicolo: "Sciolto". Domanda indirizzata all'Age.
1843. Sperone I, 1966-[1967]
1844. Teano I, [1946-1974]
Domanda di registrazione del Riparto.
1845. Torre Annunziata I, [1948-1974]
1846. Torre Annunziata II, [1947-1974]
Domanda di registrazione del Riparto; tessere di riconoscimento.
1847. Torre del Greco I, [1944-1974]
Domanda di registrazione del Riparto; tessere di riconoscimento; fogli notizie per dirigenti. Domanda indirizzata all'Age.
1848. Torre del Greco II, [1945-1974]
Domanda di registrazione del Riparto; fogli notizie per dirigenti.
1849. Torre del Greco III, 1966
1850. Tufino I, 1952-1953
1851. Valle I, [1946-1948]
Domanda di registrazione del riparto; tessere di riconoscimento.
1852. Vietri sul Mare I, [1953]

Abruzzo

1853. Commissariato regionale, 1952-1971]
Dal 1958-59 al 1970-71 il Commissariato venne censito con la denominazione di Commissariato regionale Abruzzo e Molise.
1854. Abbatteggio I, [1946]
Solo domanda di registrazione del Riparto.
1855. Alba Adriatica I, 1974

1856. Atessa I, [1946-1949]
Domanda di registrazione del Riparto; tessere di riconoscimento con fotografia b/n; fogli notizie per dirigenti.
1857. Atri I, [1946-1967]
Domanda di registrazione del Riparto; tessere di riconoscimento con fotografia b/n; fogli notizie per dirigenti.
1858. Atri II, [1946-1950]
Domanda di registrazione del Riparto; tessere di riconoscimento con fotografia b/n; fogli notizie per dirigenti.
1859. Avezzano I, [1945-1974]
Domanda di registrazione del Riparto; tessere di riconoscimento con fotografia b/n; fogli notizie per dirigenti.
1860. Avezzano II, [1945-1946]
Domanda di registrazione del Riparto; tessere di riconoscimento; fogli notizie per dirigenti.
1861. Avezzano III, [1946-1950]
Domanda di registrazione del Riparto; tessere di riconoscimento; fogli notizie per dirigenti.
1862. Bolognano I, 1966-[1967]
1863. Capistrello I, [1972-1974]
1864. Carsoli I, [1946-1949]
Domanda di registrazione del Riparto; tessere di riconoscimento; fogli notizie per dirigenti.
1865. Castel di Sangro I, [1949-1974]
1866. Commissariato provinciale di Chieti, 1963-[1967]
1867. Chieti I, [1945-1974]
Domanda di registrazione del Riparto; tessere di riconoscimento con fotografia b/n; fogli notizie per dirigenti.
1868. Chieti II, [1945-1974]
Domanda di registrazione del Riparto; tessere di riconoscimento con fotografia b/n; fogli notizie per dirigenti; relazioni annuali sulle attività di branco.
1869. Chieti III, [1946-1974]
Domanda di registrazione del Riparto.
1870. Chieti IV, [1971-1974]
1871. Collecchio I, [1947-1948]
1872. Giulianova I M.T., 1966-[1974]
1873. Giulianova II, [1969]-1974
1874. Guardiagrele I, [1966-1974]
1875. Guardiagrele II, [1973-1974]
1876. Lanciano I, [1966-1967]
1877. Commissariato provinciale dell'Aquila, [1951]-1966
1878. L'Aquila I, [1945-1974]
Domanda di registrazione del Riparto; tessere di riconoscimento con fotografia b/n; fogli notizie per dirigenti.
1879. L'Aquila II, [1945-1972]
Domanda di registrazione del Riparto; tessere di riconoscimento; fogli notizie per dirigenti; relazioni annuali sulle attività di branco.
1880. L'Aquila III, [1947-1974]
Domanda di registrazione del Riparto; fogli notizie per dirigenti; relazioni annuali sulle attività di branco.
1881. L'Aquila IV, [1972-1974]
1882. Luco I, [1949]-1952
1883. Montorio I, [1971-1972]
1884. Mosciano I, 1965-[1974]
1885. Notaresco I, 1974
1886. Ortona I, 1963-[1974]
1887. Paglieta I, [1966-1971]
1888. Penne I, [1947-1948]
Tessere di riconoscimento con fotografia b/n; fogli notizie per dirigenti.

1889. Pereto I, [1947-1948]
Domanda di registrazione del Riparto; tessere di riconoscimento.

1890. Commissariato provinciale di Pescara, [1951]-1964

1891. Pescara I, [1945-1974]
Domanda di registrazione del Riparto; tessere di riconoscimento; fogli notizie per dirigenti; relazioni annuali sulle attività di branco.

1892. Pescara II, [1946-1974]
Domanda di registrazione del Riparto; tessere di riconoscimento; fogli notizie per dirigenti.

1893. Pescara III, [1946-1974]
Domanda di registrazione del Riparto.

1894. Pescara IV, [1946-1971]
Domanda di registrazione del Riparto; tessere di riconoscimento con fotografia b/n; fogli notizie per dirigenti.

1895. Pescara V, [1970-1974]

1896. Pescara VI, [1970-1974]

1897. Pescara VII, [1972-1974]

1898. Pianella I, [1945-1946]
Domanda di registrazione del Riparto; tessere di riconoscimento con fotografia b/n; fogli notizie per dirigenti.

Molise

1911. Commissariato provinciale di Campobasso, 1951-[1973]

1912. Campobasso I, [1944-1974]
Domanda di registrazione del Riparto; tessere di riconoscimento; fogli notizie per dirigenti; relazioni annuali sulle attività di branco. Domanda indirizzata all'Age.

1913. Frosolone I, [1969-1974]

1914. Isernia I, [1969-1974]

1899. Pineto I, [1965-1970]

1900. Popoli I, 1954-1966

1901. San Benedetto dei Marsi I, [1972-1973]

1902. Silvi I, [1972-1974]

1903. Commissariato provinciale di Teramo, [1972-1974]

1904. Teramo I, [1960-1974]

1905. Teramo II, [1972-1974]

1906. Teramo III, [1972-1973]

1907. Sulmona I, [1945-1972]
Domanda di registrazione del Riparto; tessere di riconoscimento con fotografia b/n; fogli notizie per dirigenti; relazioni annuali sulle attività di branco.

1908. Tagliacozzo I, 1959

1909. Vasto I, [1956-1974]

1910. Villamagna I, [1967-1968]

1915. Ripalimosani I, [1945]
Solo domanda di registrazione del Riparto. Il gruppo faceva capo al Commissariato regionale della Campania.

1916. Vinchiaturo I, [1946-1947]
Domanda di registrazione del Riparto; tessere di riconoscimento. Il gruppo faceva capo al Commissariato regionale della Campania.

Basilicata

1917. Commissariato regionale, 1959-
[1967]
1918. Avigliano I, 1953-1961
1919. Bernalda I, 1954
1920. Commissariato provinciale di Ma-
tera, [1970-1971]
1921. Matera I, 1952-1973
Relazioni annuali sulle attività di branco.
1922. Matera II, 1956-[1967]
1923. Matera III, 1962-1963
1924. Melfi I, [1950-1974]
1925. Melfi II, 1954-[1974]
1926. Miglionico I, [1966-1967]
1927. Montalbano I, [1960-1961]
1928. Montescaglioso I, 1962-1963
1929. Potenza I, [1948-1974]
Domanda di registrazione del Riparto.
1930. Potenza II, 1954
1931. Rionero in Vulture I, [1950]-1952
1932. Venosa I, [1945]
Solo domanda di registrazione del Riparto.

Puglia

1933. Commissariato regionale e zone,
[1951-1967]
1934. Acquaviva delle Fonti I, 1948-
[1949]
Tessere di riconoscimento; fogli notizie per
dirigenti.
1935. Alessano I, [1968-1973]
1936. Alezio I, [1946-1967]
Domanda di registrazione del Riparto; fogli
notizie per dirigenti.
1937. Andria I, [1946-1950]
Domanda di registrazione del Riparto; tesse-
re di riconoscimento.
1938. Andria II, [1946-1947]
Domanda di registrazione del Riparto; tesse-
re di riconoscimento.
1939. Altamura I, [1949-1971]
1940. Apricena I, 1959
1941. Commissariato provinciale di Ba-
ri, [1951-1974]
1942. Bari I, [1945-1974]
Domanda di registrazione del Riparto; tessere
di riconoscimento con fotografia b/n. Do-
manda indirizzata all'Age.
1943. Bari II, [1948]-1963
1944. Bari III, [1944-1974]
Domanda di registrazione del Riparto; tessere
di riconoscimento con fotografia b/n; fogli no-
tizie per dirigenti.
1945. Bari IV, [1945]-1962
Domanda di registrazione del Riparto; tessere
di riconoscimento; fogli notizie per dirigenti.
1946. Bari V, [1946]-1952
Domanda di registrazione del Riparto; tessere
di riconoscimento; fogli notizie per dirigenti.

1947. Bari VI, [1948-1952]
Domanda di registrazione del Riparto; tessere di riconoscimento.
1948. Barletta I, [1948-1974]
Domanda di registrazione del Riparto.
1949. Bisceglie I, 1966-[1974]
1950. Bitonto I, [1945-1974]
Domanda di registrazione del Riparto; tessere di riconoscimento con fotografia b/n; fogli notizie per dirigenti.
1951. Bovino I, [1965-1973]
1952. Commissariato provinciale di Brindisi, [1970-1974]
1953. Brindisi I, [1945-1974]
Domanda di registrazione del Riparto; tessere di riconoscimento con fotografia b/n; fogli notizie per dirigenti.
1954. Brindisi II, [1947-1974]
Domanda di registrazione del Riparto; tessere di riconoscimento.
1955. Brindisi III, [1947-1949]
Domanda di registrazione del Riparto; tessere di riconoscimento; fogli notizie per dirigenti.
1956. Brindisi IV, [1947-1949]
Domanda di registrazione del Riparto; tessere di riconoscimento.
1957. Calimera I, [1966-1968]
1958. Canosa I, [1945-1972]
Domanda di registrazione del Riparto; tessere di riconoscimento.
1959. Canosa II, [1946-1949]
Domanda di registrazione del Riparto; tessere di riconoscimento.
1960. Casamassima I, [1972-1974]
1961. Casarano I, 1964-[1970]
1962. Cassano I, [1973-1974]
1963. Castellana I, [1965-1967]
1964. Castro I, [1966-1967]
1965. Ceglie del Campo I, [1945]
Domanda di registrazione del Riparto; tessere di riconoscimento.
1966. Ceglie I, [1949-1974]
1967. Ceglie III, [1973-1974]
1968. Cerignola, [1966-1967]
1969. Cisternino I, [1947-1949]
Domanda di registrazione del Riparto; tessere di riconoscimento.
1970. Copertino I, [1966-1973]
1971. Copertino II, [1969-1973]
1972. Corato I, 1959-[1973]
1973. Crispiano I, [1947-1948]
Domanda di registrazione del Riparto.
1974. Diso I, [1966-1969]
1975. Fasano I, [1946]
Solo domanda di registrazione del Riparto.
1976. Commissariato provinciale di Foggia, 1951-[1973]
1977. Foggia I, [1945-1974]
Domanda di registrazione del Riparto; tessere di riconoscimento; fogli notizie per dirigenti. Domanda indirizzata all'Age.
1978. Foggia II, [1945-1974]
Domanda di registrazione del Riparto; tessere di riconoscimento.
1979. Foggia III, [1946-1973]
Domanda di registrazione del Riparto; tessere di riconoscimento.

1980. Foggia IV, *[1952-1974]*
1981. Francavilla I, *[1966-1974]*
1982. Francavilla II, *[1970-1971]*
1983. Galatina I, *[1965-1974]*
1984. Galatone I, *[1971-1974]*
1985. Gallipoli I, *[1945-1947]*
Domanda di registrazione del Riparto; tessere di riconoscimento con fotografia b/n; fogli notizie per dirigenti.
1986. Ginosa I, *1964-1974]*
1987. Gravina I, *[1945-1974]*
Domanda di registrazione del Riparto; tessere di riconoscimento con fotografia b/n; fogli notizie per dirigenti.
1988. Grottaglie I, *[1946-1947]*
Domanda di registrazione del Riparto; tessere di riconoscimento.
1989. Laterza I, *[1962-1971]*
1990. Latiano I, *[1949-1973]*
Nell'anno 1973-74 il gruppo Latiano I venne censito insieme al gruppo Francavilla I.
1991. Commissariato provinciale di Lecce, *1954-1969]*
1992. Lecce I, *[1947-1974]*
Domanda di registrazione del Riparto; tessere di riconoscimento con fotografia b/n; fogli notizie per dirigenti.
1993. Lecce II, *[1947-1971]*
Domanda di registrazione del Riparto; tessere di riconoscimento; fogli notizie per dirigenti.
1994. Lecce III, *[1947-1970]*
Domanda di registrazione del Riparto; tessere di riconoscimento; fogli notizie per dirigenti.
1995. Lecce IV, *[1947-1974]*
Domanda di registrazione del Riparto; tessere di riconoscimento; fogli notizie per dirigenti.
1996. Lecce V, *[1947-1967]*
Domanda di registrazione del Riparto; tessere di riconoscimento; fogli notizie per dirigenti.
1997. Lecce VI, *[1947-1948]*
Domanda di registrazione del Riparto; tessere di riconoscimento; fogli notizie per dirigenti.
1998. Lequile I, *[1948-1950]*
1999. Lesina I, *[1947]*
Solo domanda di registrazione del Riparto.
2000. Lucera I, *[1945-1948]*
Domanda di registrazione del Riparto; tessere di riconoscimento; fogli notizie per dirigenti.
2001. Lucera II, *[1945]*
Domanda di registrazione del Riparto.
2002. Lucera III, *[1945]*
Domanda di registrazione del Riparto.
2003. Lucera IV, *[1944-1947]*
Domanda di registrazione del Riparto; tessere di riconoscimento; fogli notizie per dirigenti.
2004. Lucera V, *[1945-1946]*
Domanda di registrazione del Riparto; tessere di riconoscimento.
2005. Maglie I, *1961-1972]*
2006. Manfredonia I, *[1947-1974]*
Domanda di registrazione del Riparto.
2007. Marina di Ginosa I, *[1972-1973]*
2008. Martina Franca I, *[1946]-1964*
Domanda di registrazione del Riparto; tessere di riconoscimento.
2009. Martina Franca II, *[1951]-1959*
2010. Maruggio I, *1964-1972]*
2011. Mattinata I, *[1947-1969]*
Tessere di riconoscimento; fogli notizie per dirigenti.
2012. Mesagne I, *[1968-1973]*

2013. Minervino I, [1947-1949]
Domanda di registrazione del Riparto; tessere di riconoscimento.
2014. Minervino II
Vuoto.
2015. Mola I, 1964-[1967]
2016. Molfetta I, [1945-1974]
Domanda di registrazione del Riparto; tessere di riconoscimento; fogli notizie per dirigenti.
2017. Molfetta II, [1948]-1953
Fogli notizie per dirigenti.
2018. Molfetta III, [1970-1972]
2019. Monopoli II, [1947]
Solo domanda di registrazione del Riparto.
2020. Monteroni I, 1964-[1967]
2021. Monte Sant'Angelo I, [1946-1974]
Domanda di registrazione del Riparto; fogli notizie per dirigenti.
2022. Monte Sant'Angelo II, [1946-1949]
Domanda di registrazione del Riparto; tessere di riconoscimento; fogli notizie per dirigenti.
2023. Monte Sant'Angelo III, [1947]
Solo domanda di registrazione del Riparto.
2024. Nardò I, 1964-[1974]
2025. Nardò II, [1970-1971]
2026. Noci I, [1948-1974]
Domanda di registrazione del Riparto; tessere di riconoscimento; fogli notizie per dirigenti.
2027. Noicattaro I, [1945]-1966
Domanda di registrazione del Riparto; tessere di riconoscimento; fogli notizie per dirigenti. Domanda indirizzata all'Age.
2028. Novoli I, 1948-[1950]
2029. Oria I, [1947-1970]
Tessere di riconoscimento; fogli notizie per dirigenti.
2030. Ostuni I, [1945-1974]
Domanda di registrazione del Riparto; tessere di riconoscimento; fogli notizie per dirigenti.
2031. Ostuni II, [1949-1950]
2032. Palo I, 1948-[1974]
2033. Parabita I, [1973-1974]
2034. Pulsano I, 1963
2035. Putignano I, [1948-1972]
Domanda di registrazione del Riparto.
2036. Roseto I, [1945-1946]
Domanda di registrazione del Riparto.
2037. Ruffano I, [1947]
Solo domanda di registrazione del Riparto.
2038. Rutigliano I, 1959-[1974]
2039. San Cesario I, 1953-1963
2040. San Donaci I, [1973-1974]
2041. San Giovanni Rotondo I, [1945-1974]
Domanda di registrazione del Riparto.
2042. San Marco in Lamis I, 1954-[1974]
2043. San Nicandro Garganico I, [1945-1948]
Domanda di registrazione del Riparto; tessere di riconoscimento; fogli notizie per dirigenti.
2044. Sannicola I, 1963-1964
2045. San Severo I, [1946-1974]
Domanda di registrazione del Riparto; tessere di riconoscimento; fogli notizie per dirigenti.

2046. San Severo II, *[1959-1974]*
2047. San Vito I, *[1969-1974]*
2048. Sava I, *[1971-1973]*
2049. Sava II, *[1970-1974]*
2050. Specchia I, *[1948]*
Domanda di registrazione del Riparto.
2051. Squinzano I, *[1945-1974]*
Domanda di registrazione del Riparto; tessere di riconoscimento.
2052. Statte I, *[1946]*
Solo domanda di registrazione del Riparto.
2053. Talsano I, *1964*
2054. Commissariato provinciale di Taranto, *1952-1974]*
2055. Taranto I, *[1945-1974]*
Domanda di registrazione del Riparto; tessere di riconoscimento.
2056. Taranto II, *[1945]-[1974]*
Domanda di registrazione del Riparto; tessere di riconoscimento.
2057. Taranto III, *[1945-1974]*
Domanda di registrazione del Riparto; tessere di riconoscimento con fotografia b/n; fogli notizie per dirigenti. Sono presenti unità M.T.
2058. Taranto IV, *[1945-1970]*
Domanda di registrazione del Riparto; tessere di riconoscimento con fotografia b/n; fogli notizie per dirigenti; relazioni annuali sulle attività di branco.
2059. Taranto V, *[1945-1974]*
Domanda di registrazione del Riparto; tessere di riconoscimento b/n; relazioni annuali sulle attività di branco.
2060. Taranto VI, *[1945-1974]*
Domanda di registrazione del Riparto.
2061. Taranto VII, *[1945-1973]*
Domanda di registrazione del Riparto.
2062. Taranto VIII, *[1945-1972]*
Domanda di registrazione del Riparto; tessere di riconoscimento; relazioni annuali sulle attività di branco.
2063. Taranto IX, *[1969-1971]*
2064. Taranto X, *[1969-1974]*
2065. Terlizzi I, *[1946-1971]*
Domanda di registrazione del Riparto.
2066. Torremaggiore I, *[1948-1974]*
2067. Trani I, *[1948-1974]*
2068. Triggiano I, *1962-1974]*
2069. Triggiano II, *[1972-1973]*
2070. Trinitapoli I, *1966*
2071. Troia II, *[1945-1946]*
Domanda di registrazione del Riparto.
2072. Tuglie I, *1948*
2073. Tuturano I, *[1948-1949]*
Domanda di registrazione del Riparto.
2074. Ugento I, *[1949-1951]*
2075. Valenzano I, *1966-1974]*
2076. Villa Castelli I, *1966-1967]*

Calabria

2077. Commissariato regionale, *1951-1974]*
Censimenti; relazione sull'attività del Commissariato regionale, 1952.
2078. Acri I, *[1955-1967]*
2079. Acri II, *1963-1966*

2080. Amantea I, 1968-[1974]
2081. Bagnara I, [1966-1973]
2082. Bianco I, 1958-1961
2083. Bisignano I, 1960
2084. Campo Calabro I, [1968-1974]
2085. Cassano Ionio I, 1952-[1974]
Censimenti
2086. Castrovillari I, [1951-1974]
2087. Commissariato provinciale di Catanzaro, 1961-1963
Nell'anno 1958-59 il Commissariato provinciale di Catanzaro venne censito insieme al Commissariato provinciale di Reggio Calabria.
2088. Catanzaro I, 1960-1962
2089. Catanzaro III, [1969-1974]
Nell'anno 1972-73 il gruppo Catanzaro III venne censito insieme al gruppo Catanzaro IV.
2090. Catanzaro IV, [1970]-1974
Nell'anno 1972-73 il gruppo Catanzaro IV venne censito insieme al gruppo Catanzaro III.
2091. Catona I, 1956
2092. Catona II, 1956
2093. Cetraro I, [1973-1974]
2094. Cittanova I, 1952-[1974]
2095. Commissariato provinciale di Cosenza, 1966-[1974]
2096. Cosenza I, [1947-1974]
Domanda di registrazione del Riparto.
2097. Cosenza II, [1945-1973]
Domanda di registrazione del Riparto; tessere di riconoscimento.
2098. Cosenza III, 1956-1959
2099. Cosenza IV, 1958
2100. Cosenza VI, 1958
2101. Crotone I, [1946-1974]
Domanda di registrazione del Riparto.
2102. Crotone II, [1967-1969]
2103. Crotone III, [1970-1971]
2104. Donnici I, [1972-1974]
2105. Fagnano Castello I, 1952
2106. Fiumefreddo Bruzio I, 1959-1962
2107. Fuscaldo I, [1951-1974]
2108. Gioia Tauro I, 1960-[1967]
2109. Gioiosa Jonica I, 1959-[1974]
2110. Gioiosa Marina I, 1965-[1967]
2111. Lamezia Terme I, [1966-1974]
Negli anni 1970-71 e 1971-72 il gruppo Lamezia Terme I venne censito insieme al gruppo Nicastro I.
2112. Lamezia Terme III, [1973-1974]
2113. Locri I, 1963-1964
2114. Locri II, [1972-1974]
2115. Mammola I, [1965-1967]
2116. Molochio I, 1952-1953
2117. Montalto Uffugo I, 1951-1952
2118. Mormanno I, [1970-1971]
2119. Nicastro I, 1960-[1972]
Negli anni 1970-71 e 1971-72 il gruppo Nicastro I venne censito insieme al gruppo Lamezia Terme I.
2120. Palmi I, 1956-1974
2121. Paola I, 1961-1962

2122. Pellaro I, [1949]-1954
2123. Pentone I, [1973-1974]
2124. Petilia Policastro I, [1952]-1953
2125. Polistena I, [1973-1974]
2126. Commissariato provinciale di Reggio Calabria, 1952-[1974]
Nell'anno 1958-59 il Commissariato provinciale di Reggio Calabria venne censito insieme al Commissariato provinciale di Catanzaro.
2127. Reggio Calabria I, 1948-[1974]
2128. Reggio Calabria II, 1954-[1969]
2129. Reggio Calabria III, 1956-[1974]
2130. Reggio Calabria IV, [1972-1974]
2131. Reggio Calabria V, [1949]-1956
2132. Roccella I, [1966-1974]
2133. Roggiano I, [1951-1974]
2134. Rosarno I, 1962-[1973]
2135. Rose I, [1973-1974]
2136. Rossano I, 1954-[1974]
2137. Rossano II, [1972-1974]
2138. Sambiasi I, 1963-[1974]
2139. San Carlo I, [1972-1973]
2140. San Marco I, [1970-1973]
2141. San Martino I, 1974
Autorizzazione per l'apertura del Gruppo.
2142. Sant'Agata d'Esaro I, [1973-1974]
2143. Sartano I, [1970-1972]
2144. Scilla I, 1953-[1974]
2145. Sersale I, 1958-1959
2146. Siderno I, 1958-[1974]
2147. Soriano Calabro I, [1970-1974]
2148. Taurianova I, [1970-1973]
2149. Terranova I, [1973-1974]
2150. Trebisacce I, [1971-1974]
2151. Tropea I, 1953-[1974]
2152. Vibo Valentia I, [1946-1974]
2153. Villa San Giovanni I, 1951-[1974]

Sicilia

2154. Commissariato regionale e zone, [1947-1973]
2155. Aci Catena I, [1947-1948]
2156. Acireale I, [1945-1974]
Domanda di registrazione del Riparto; tessere di riconoscimento.
2157. Acireale II, [1945-1974]
Domanda di registrazione del Riparto; tessere di riconoscimento; fogli notizie per dirigenti.
2158. Acireale III, [1945]
Solo domanda di registrazione del Riparto.
2159. Acireale IV, [1946]
Domanda di registrazione del Riparto; tessere di riconoscimento.
2160. Acquedolci I, [1973-1974]
2161. Commissariato provinciale di Agrigento, [1951-1974]

2162. Agrigento I, [1947-1974]
Domanda di registrazione del Riparto; tessere di riconoscimento; fogli notizie per dirigenti.
2163. Agrigento II, [1947-1974]
Domanda di registrazione del Riparto.
2164. Aidone I, [1945-1948]
Domanda di registrazione del Riparto.
2165. Altavilla Milicia I, [1969]-1974
2166. Augusta I, 1951-[1974]
2167. Augusta II, [1966-1970]
2168. Avola I, [1946-1967]
Domanda di registrazione del Riparto; tessere di riconoscimento.
2169. Avola II, [1963-1974]
2170. Barcellona I, [1945-1948]
Domanda di registrazione del Riparto; tessere di riconoscimento.
2171. Belpasso I, 1959-[1974]
2172. Bivona I, 1963-[1972]
2173. Calatabiano I, [1956]-1963
2174. Caltagirone I, 1959-[1974]
2175. Caltagirone II, [1947-1948]
Domanda di registrazione del Riparto; tessere di riconoscimento.
2176. Commissariato provinciale di Caltanissetta, [1972-1973]
2177. Caltanissetta I, [1946]-1961
Domanda di registrazione del Riparto; tessere di riconoscimento.
2178. Caltanissetta II, 1961
2179. Caltanissetta III, 1961-1963
2180. Caltanissetta IV, 1962-[1974]
2181. Campobello I, 1966-[1974]
2182. Canicattì I, 1959-[1974]
2183. Canicattini I, 1962-[1972]
2184. Canicattini II, 1959-1966
2185. Carlentini I, 1961-[1973]
2186. Carlentini II, 1965-[1971]
2187. Castelbuono I, [1969-1974]
2188. Castellamare I, [1945-1974]
Domanda di registrazione del Riparto; tessere di riconoscimento; fogli notizie per dirigenti.
2189. Castellamare II, [1946]
Solo domanda di registrazione del Riparto.
2190. Casteltermini I, [1946]-1966
Domanda di registrazione del Riparto; tessere di riconoscimento; fogli notizie per dirigenti.
2191. Castelvetro I, [1945]-1954
Domanda di registrazione del Riparto; tessere di riconoscimento; fogli notizie per dirigenti.
2192. Commissariato provinciale di Catania, 1951-[1974]
2193. Catania I, [1953-1974]
2194. Catania II, [1946-1974]
Domanda di registrazione del Riparto; tessere di riconoscimento; fogli notizie per dirigenti.
2195. Catania III, [1946-1974]
Domanda di registrazione del Riparto; tessere di riconoscimento.
2196. Catania IV, [1946-1968]
Domanda di registrazione del Riparto; tessere di riconoscimento; fogli notizie per dirigenti.
2197. Catania V, [1947-1974]
2198. Catania VI, [1947-1973]
2199. Catania VII, [1945]-1966
Domanda di registrazione del Riparto; tessere di riconoscimento; fogli notizie per dirigenti.

2200. Catania VIII, [1945-1974]
2201. Catania IX, [1945-1948]
Domanda di registrazione del Riparto; tessere di riconoscimento; fogli notizie per dirigenti. Domanda indirizzata all'Age.
2202. Catania X, [1945]-1960
Domanda di registrazione del Riparto.
2203. Catania XI, [1945-1956]
Domanda di registrazione del Riparto; tessere di riconoscimento; fogli notizie per dirigenti; relazioni annuali sulle attività di branco.
2204. Catania XII, [1945]-1954
Domanda di registrazione del Riparto; tessere di riconoscimento; fogli notizie per dirigenti.
2205. Catania XIV, [1945-1949]
Domanda di registrazione del Riparto; fogli notizie per dirigenti.
2206. Catania XVIII, [1946]
Solo domanda di registrazione del Riparto.
2207. Catania XIX, [1945]-1961
Domanda di registrazione del Riparto.
2208. Catania XXII, 1960
2209. Catania. Clan cittadino "Lucio Vitale", 1961
2210. Cefalù I, [1945-1974]
Domanda di registrazione del Riparto; tessere di riconoscimento; fogli notizie per dirigenti.
2211. Chiaramonte I, [1947-1969]
Domanda di registrazione del Riparto.
2212. Cianciana I, [1971-1974]
2213. Cinisi I, [1971-1973]
2214. Comiso I, [1946-1973]
Solo domanda di registrazione del Riparto; censimento.
2215. Comiso II, [1946-1947]
Domanda di registrazione del Riparto; tessere di riconoscimento.
2216. Enna I, [1966-1974]
2217. Enna II, [1967-1968]
2218. Erice I, [1948-1971]
2219. Fiumefreddo di Sicilia, 1961-
[1962]
2220. Floridia I, 1959-1966
2221. Floridia II, [1963-1969]
2222. Francofonte I, 1965
2223. Francofonte II, 1966-[1967]
2224. Ganzirri I, [1971-1973]
2225. Gela I, 1960-[1974]
2226. Gela II, [1972-1973]
2227. Giardini I, [1947-1949]
2228. Ispica I, 1959-[1974]
2229. Lanza Trabia I, [1969-1970]
2230. Lascari I, 1959-[1970]
2231. Lentini I, [1945-1974]
Domanda di registrazione del Riparto.
2232. Lentini II, [1945-1946]
2233. Lentini III, [1947]
Solo domanda di registrazione del Riparto.
2234. Licata I, [1948-1973]
Tessere di riconoscimento con fotografia b/n; fogli notizie per dirigenti; relazioni annuali sulle attività di branco.
2235. Linguaglossa I, 1964-1966
2236. Marineo I, 1964-[1974]
2237. Marsala I, 1952-[1972]
2238. Mazara I, 1951-1953

2239. Mazara II, [1944-1974]
Domanda di registrazione del Riparto; tessere di riconoscimento; fogli notizie per dirigenti.
2240. Melilli I, [1953-1972]
Relazioni annuali sulle attività di branco.
2241. Melilli II, [1946]
Solo domanda di registrazione del Riparto.
2242. Melilli III, [1946]
2243. Menfi I, [1971-1974]
2244. Commissariato provinciale di Messina, 1952-[1969]
2245. Messina I, [1953-1967]
2246. Messina. Clan cittadino, [1972-1974]
2247. Messina II, [1950-1974]
2248. Messina III, [1968-1974]
2249. Messina IV, [1953-1974]
2250. Messina V, [1962-1968]
2251. Messina VII, [1946]-1954
Domanda di registrazione del Riparto; tessere di riconoscimento; fogli notizie per dirigenti.
2252. Messina VIII, [1946-1947]
Domanda di registrazione del Riparto; tessere di riconoscimento; fogli notizie per dirigenti.
2253. Messina X, 1960-[1974]
2254. Messina XI, 1962
2255. Messina XII, [1948-1961]
2256. Messina XIII, [1946-1974]
Domanda di registrazione del Riparto; tessere di riconoscimento.
2257. Milazzo I, [1970-1973]
2258. Modica I, [1946-1969]
Domanda di registrazione del Riparto.
2259. Modica II, [1948-1967]
2260. Modica III, 1966-[1968]
2261. Monreale I, 1962-[1968]
2262. Montevago I, [1945]
Solo domanda di registrazione del Riparto.
2263. Naro I, 1964-[1972]
2264. Nicosia I, 1945-[1974]
2265. Niscemi I, [1972-1974]
2266. Nizza di Sicilia I, [1970-1973]
2267. Noto I, [1945-1974]
Domanda di registrazione del Riparto; tessere di riconoscimento; fogli notizie per dirigenti.
2268. Paceco I, [1958]-1960
2269. Pachino II, 1959-[1974]
2270. Palazzolo Acreide I, 1959-[1973]
2271. Commissariato provinciale di Palermo, 1968-[1974]
2272. Palermo. Clan cittadino "La Conca d'Oro", 1959-[1973]
2273. Palermo I, [1945-1974]
2274. Palermo II, [1970-1974]
2275. Palermo III, [1945-1973]
Domanda di registrazione del Riparto; tessere di riconoscimento; fogli notizie per dirigenti.
2276. Palermo IV, 1953-[1973]
2277. Palermo V, 1966-[1971]
2278. Palermo IX, [1945]-1959
Domanda di registrazione del Riparto.
2279. Palermo XI, [1944-1968]
Domanda di registrazione del Riparto; tessere di riconoscimento; fogli notizie per dirigenti.

2280. Palermo XIV, [1947]-1951
2281. Palermo XV, [1957-1974]
2282. Palermo XVI, [1944-1947]
Domanda di registrazione del Riparto; tessere di riconoscimento; fogli notizie per dirigenti.
2283. Palermo XVIII, [1944-1948]
Domanda di registrazione del Riparto; tessere di riconoscimento; fogli notizie per dirigenti.
2284. Palermo XIX, [1945-1947]
Domanda di registrazione del Riparto; tessere di riconoscimento con fotografia b/n; fogli notizie per dirigenti.
2285. Palermo XX, [1946-1947]
Domanda di registrazione del Riparto; tessere di riconoscimento con fotografia b/n.
2286. Palermo XXI, [1946-1973]
Domanda di registrazione del Riparto; tessere di riconoscimento.
2287. Palermo XXII, [1947-1974]
Domanda di registrazione del Riparto.
2288. Palma di Montechiaro I, 1953-1966
2289. Partanna I, [1947-1974]
Domanda di registrazione del Riparto; tessere di riconoscimento.
2290. Paternò I, 1959-[1974]
2291. Patti I, [1947]
Solo domanda di registrazione del Riparto.
2292. Piazza Armerina I, [1944-1974]
Domanda di registrazione del Riparto; tessere di riconoscimento con fotografia b/n; fogli notizie per dirigenti.
2293. Piazza Armerina II, [1944]-1947
Domanda di registrazione del Riparto.
2294. Piazza Armerina III, [1945-1947]
Domanda di registrazione del Riparto; tessere di riconoscimento; fogli notizie per dirigenti.
2295. Porto Empedocle I, 1960-1964
2296. Porto Empedocle II, 1966
2297. Portopalo I, 1960
2298. Pozzallo I, 1962-[1974]
2299. Priolo I, 1951-[1974]
2300. Commissariato provinciale di Ragusa, 1965-[1968]
2301. Ragusa I, [1947-1974]
Domanda di registrazione del Riparto.
2302. Ragusa II, [1947-1974]
Domanda di registrazione del Riparto.
2303. Ragusa Ibla I, [1947]
Solo domanda di registrazione del Riparto.
2304. Regalbuto I, [1947-1948]
2305. Ribera I, [1970-1974]
2306. Riesi I, [1972-1974]
2307. Riposto I, [1947-1974]
2308. Rosolini I, 1959-[1974]
2309. Salemi I, [1952]-1954
2310. Salemi II, 1959
2311. San Cataldo I, 1965-1966
2312. San Giovanni Gemini I, [1947-1949]
Domanda di registrazione del Riparto; tessere di riconoscimento; fogli notizie per dirigenti.
2313. Santa Croce Camerina I, 1965-[1973]
2314. Sant'Agata I, [1970-1971]
2315. Santa Ninfa I, [1972-1974]
2316. Santa Teresa di Riva I, 1960

2317. Santo Stefano Quisquina I, [1967-1969]
2318. Sciacca I, [1945-1974]
2319. Sciacca II, [1945-1971]
2320. Sciacca III, [1945]
Solo domanda di registrazione del Riparto.
2321. Scicli I, [1946-1974]
Domanda di registrazione del Riparto.
2322. Scoglitti I, [1968-1974]
2323. Commissariato provinciale di Siracusa, 1960-[1974]
2324. Siracusa I, [1945-1974]
Domanda di registrazione del Riparto.
2325. Siracusa II, [1947-1972]
Domanda di registrazione del Riparto. Nell'anno 1971-72 il gruppo Siracusa II venne censito come Clan cittadino di Siracusa.
2326. Siracusa III, [1947]-1964
Domanda di registrazione del Riparto.
2327. Siracusa IV, [1947-1974]
Domanda di registrazione del Riparto.
2328. Siracusa V, 1965-[1974]
2329. Siracusa VIII, 1974
2330. Siracusa IX, [1967-1974]
2331. Solarino I, 1963-[1971]
2332. Taormina I, [1947]-1954
Domanda di registrazione del Riparto; tessere di riconoscimento.
2333. Taormina II, 1951-1952
2334. Termini Imerese I, [1945-1971]
Domanda di registrazione del Riparto.
2335. Trabia I, [1949-1974]
2336. Commissariato provinciale di Trapani, 1961-[1973]
2337. Trapani I, [1947-1974]
Domanda di registrazione del Riparto; tessere di riconoscimento. Nell'anno 1973-74 il gruppo Trapani I venne censito insieme al gruppo Trapani II.
2338. Trapani II, [1971-1973]
Nell'anno 1973-74 il gruppo Trapani II venne censito insieme al gruppo Trapani I.
2339. Trecastagni I, [1971-1974]
2340. Ventimiglia di Sicilia I, [1944-1946]
Domanda di registrazione del Riparto.
2341. Vicari I, [1970-1974]
2342. Villabate I, [1972-1974]
2343. Villafranca Tirrena I, [1947-1948]
2344. Villarosa I, 1966-[1974]
2345. Vittoria I, [1947-1974]
Domanda di registrazione del Riparto; relazioni annuali sulle attività di branco.
2346. Vittoria II, [1947]
Solo domanda di registrazione del Riparto.

Sardegna

2347. Commissariato regionale e zone, 1952-[1974]
Fogli notizie per i dirigenti.
2348. Abbasanta I, [1968-1974]
2349. Alghero I, [1964-1974]
Domanda di registrazione del Riparto; tessere di riconoscimento; fogli notizie per dirigenti; relazione annuale sull'attività di branco, 1952.

2350. Alghero II, [1971-1974]
2351. Arzachena I, [1969-1971]
2352. Assemini I, [1973-1974]
2353. Cabras I, [1968]-1972
2354. Commissariato provinciale di Cagliari, 1952-[1974]
2355. Cagliari I, [1945-1974]
Domanda di registrazione del Riparto; tessere di riconoscimento; relazioni annuali sull'attività di branco.
2356. Cagliari II, [1945-1974]
Domanda di registrazione del Riparto; tessere di riconoscimento; foglio notizie per dirigenti; relazione annuale sull'attività di branco, 1948.
2357. Cagliari III, [1945]-1966
Domanda di registrazione del Riparto; tessere di riconoscimento; relazione annuale sull'attività di branco, 1948.
2358. Cagliari IV, [1948-1974]
2359. Cagliari V, [1947-1974]
Domanda di registrazione dei Riparti.
2360. Cagliari VI, [1945]-1953
Domanda di registrazione del Riparto; fogli notizie per dirigenti.
2361. Carbonia I, [1946-1974]
Domanda di registrazione del Riparto; tessere di riconoscimento; foglio notizie per dirigenti.
2362. Carloforte I, [1972-1974]
2363. Cortoghiana I, [1949-1974]
2364. Cuglieri I, [1946-1970]
Domanda di registrazione del Riparto.
2365. Decimomannu I, 1952-[1970]
2366. Dolianova I, [1945-1949]
Domanda di registrazione del Riparto; tessere di riconoscimento.
2367. Domusnovas I, [1973-1974]
2368. Dorgali I, [1946]
Solo domanda di registrazione del Riparto.
2369. Fertilia I, 1971-[1974]
2370. Iglesias I, [1947-1974]
Relazione annuale sull'attività di branco, 1949.
2371. Iglesias II, [1971-1974]
2372. Iglesias III, [1973-1974]
2373. Ingurtoosu I, 1959-1961
2374. Mandas I, 1971
2375. Montevecchio I, [1949-1950]
2376. Lula I, [1946-1947]
Domanda di registrazione del Riparto; tessere di riconoscimento.
2377. Macomer I, 1965
2378. Commissariato provinciale di Nuoro, 1952-1963
Fogli notizie per dirigenti; tessere di riconoscimento.
2379. Nuoro I, [1945-1974]
Domanda di registrazione del Riparto; tessere di riconoscimento. Domanda indirizzata all'Age.
2380. Nuoro II, [1945-1974]
Domanda di registrazione del Riparto; foglio notizie per dirigenti. Domanda indirizzata all'Age.
2381. Nuoro III, [1946-1949]
Domanda di registrazione del Riparto; tessera di riconoscimento.
2382. Nuoro IV, [1945-1946]
Domanda di registrazione del Riparto.
2383. Oliena I, [1973-1974]

2384. Onanì I, [1946-1948]
Domanda di registrazione del Riparto; tessere di riconoscimento; fogli notizie per dirigenti.
2385. Orgosolo I, [1946]
Solo domanda di registrazione del Riparto. Appunto manoscritto sulla copertina del fascicolo: "Sciolto".
2386. Oristano I, [1949-1974]
Relazione annuale sull'attività di branco, 1953.
2387. Oristano II, [1971-1974]
2388. Oristano III, 1972-[1974]
2389. Orune I, [1946-1950]
Domanda di registrazione del Riparto; tessera di riconoscimento; foglio notizie per dirigenti.
2390. Oschiri I, [1948]-1961
Domanda di registrazione del Riparto.
2391. Oschiri II, 1952
2392. Oschiri III, [1949-1950]
Relazione annuale sull'attività di branco, 1950.
2393. Ozieri I, [1945]-1966
Domanda di registrazione del Riparto.
2394. Pattada I, 1966
2395. Portoscuso I, [1973-1974]
2396. Porto Torres I, [1945]
Solo domanda di registrazione del Riparto. Domanda indirizzata all'Age. Appunto manoscritto sulla copertina del fascicolo: "Sciolto".
2397. Quartu I, 1964-[1974]
2398. Samassi I, [1945-1974]
Domanda di registrazione del riparto; tessere di riconoscimento.
2399. San Giovanni Suergiu I, [1972-1974]
2400. Santadi I, [1970-1974]
2401. Sant'Antioco I, [1966-1974]
2402. Santu Lussurgiu I, [1945]
Solo domanda di registrazione del Riparto. Appunto manoscritto sulla copertina del fascicolo: "sciolto".
2403. Commissariato provinciale di Sassari, 1951-[1974]
2404. Sassari I, [1945-1969]
Domanda di registrazione del Riparto. Domanda indirizzata all'Age. Appunto manoscritto sulla copertina del fascicolo: "sciolto".
2405. Sassari II, [1949-1974]
Relazione annuale sull'attività di branco.
2406. Sassari III, [1945-1974]
Domanda di registrazione del Riparto. Domanda indirizzata all'Age.
2407. Sassari IV, [1948-1974]
Domande di registrazione del Riparto; relazione annuale sull'attività di branco, [1951].
2408. Sassari V, [1945-1974]
Domande di registrazione del Riparto. Domanda indirizzata all'Age. Appunto manoscritto sulla copertina del fascicolo: "sciolto".
2409. Selargius I, [1953]-1974
2410. Sinnai I, [1947-1948]
Domanda di registrazione del Riparto.
2411. Siniscola I, [1945-1974]
Domanda di registrazione del Riparto; tessere di riconoscimento; foglio notizie per dirigenti. Domanda indirizzata all'Age.
2412. Sorso I, [1945-1961]
Domanda di registrazione del Riparto. Domanda indirizzata all'Age.
2413. Tempio I, [1945-1974]
Domanda di registrazione del Riparto; tessere di riconoscimento; fogli notizie per dirigenti.

2414. Tempio II, [1946]
Solo domanda di registrazione del Riparto.
Appunto manoscritto sulla copertina del fascicolo: "sciolto".

2415. Torregrande I, [1973-1974]

2416. Villamassargia I, [1970-1971]

Estero

2417. Commissariato regionale per l'Egitto, 1950-1958

Foglio notizie per dirigenti; relazione annuale sull'attività di Commissariato di zona, 1954.

2418. Alessandria d'Egitto I "don Bosco", [1949-1961]

2419. Alessandria d'Egitto III "Guglielmo Marconi", [1949]-1955

2420. Asmara I, [1946]-1955

Domanda di registrazione del Riparto. Nell'anno 1950-51 il Riparto Asmara I venne censito insieme al Riparto Asmara II.

2421. Asmara II, [1949-1967]

Domanda di registrazione del Riparto. Nell'anno 1950-51 il Riparto Asmara II venne censito insieme al Riparto Asmara I (si vedano i censimenti del Gruppo Asmara I).

2422. Cairo I, 1948-1974

Domanda di registrazione del Riparto; prospetto amministrativo, 1974.

2423. Cairo II, [1948]-1956

Domanda di registrazione del Riparto.

2424. Cairo III, [1950]-1956

Domanda di registrazione del Riparto.

2425. Cairo IV, [1950]-1954

Relazioni annuali sull'attività di branco.

2426. Cairo V, [1949]-1954

2427. Mogadiscio I, [1948]-1964

2428. Porto Said I, [1949]-1962

Relazioni annuali sull'attività di branco.

2429. Porto Said II, [1949-1951]

Relazione annuale sull'attività di branco, 1950.

2430. Tripoli I, 1946-[1949]

Domanda di registrazione del Riparto; tessere di riconoscimento.

2431. Tripoli II, 1952-[1968]

Relazione annuale sull'attività di branco, 1952.

2432. Beirut I, 1958

2433. Montreal I, 1958

Cavalieri di San Giorgio

2434. Compagnia dei Cavalieri del Giglio. Roma, 1944
Domanda di registrazione della Compagnia. Domanda indirizzata all'Age.

2435. Aversa, 1946
Solo statuto della Compagnia.

2436. Firenze, 1945
Solo domanda di registrazione della Compagnia.

2437. Genova-Sampierdarena, 1948

2438. Lecce, [1947-1948]
Tessere di riconoscimento.

2439. Marano Vicentino, 1947-1948

2440. Modena, [1946-1947]
Domanda di registrazione della Compagnia; fogli notizie per i dirigenti.

2441. Pesaro, 1947
Statuto della Compagnia.

2442. Piazza Armerina, 1947
Statuto della Compagnia.

2443. Roma, [1947-1948]

2444. Salerno, s.d.
Tessere di riconoscimento.

2445. Verona, 1947
Solo domanda di registrazione della Compagnia.

sottoserie 2.

Registri e riepiloghi dei censimenti, 1948 - 1981 (fasc. 19)

Registri con la raccolta dei dati sulla consistenza delle unità di ciascun gruppo e dei commissariati regionali e di zona censiti. Dal 1955-56 al 1960-61 i dati sono suddivisi per regione sistemate in ordine alfabetico e per gruppo, in ordine cronologico di registrazione. Dal 1961-62 al 1980-81 i dati sono raccolti per regione. Riepiloghi dei censimenti dei commissariati provinciali del 1969 e del 1970, con foglio trasmissione notizie di ogni commissariato.

BUSTA 139

1. "Censimento 1948. Asci. Branca lupetti. Riassunto nazionale" 1948
Prospetti riassuntivi sui censimenti della Branca lupetti per l'anno 1948.
2. "Censimento 1949. Asci. Branca lupetti. Riassunto nazionale" 1949
Prospetti riassuntivi sui censimenti della Branca Lupetti per l'anno 1949.
3. "Censimenti 1956" 1956
4. "Censimenti 1956-1957" 1956 - 1957
5. "Censimenti 1957-1958" 1957 - 1958
6. "Censimenti 1957-1958. Rubrica" 1957 - 1958
7. Registri dei pagamenti 1957-1974 1957 - 1974
Tre registri per il versamento dei censimenti.

BUSTA 140

8. "Censimenti 1958-1959" 1958 - 1959
9. "Censimento 1959-60. Rubrica" 1959 - 1960
10. "Censimenti 1959-60" 1960
11. Censimenti 1960-1961 1961
12. "Censimenti 1961. Rubrica" 1961
13. "Censimenti. Situazioni mensili" 1961 gen. 1 - 1963 dic. 31

BUSTA 141

14. "Censimenti" 1963
15. "Censimenti. Situazioni mensili" 1964 gen. 31 - 1968 dic. 31
16. Riepilogo censimenti Italia centrale [1969] - [1970]

17. Riepilogo censimenti Italia meridionale e insulare *1969 - 1970*
18. Riepilogo censimenti Italia settentrionale *1969 - 1970*
19. "Statistiche mensili. Censimenti Asci/Agesci" *1969 dic. 31 - 1981*

sottoserie 3.

Registrazioni unità, 1947 - 1990 (fasc. 17)

Corrispondenza dell'ufficio censimenti; domande e schede di registrazione dei rami, riparti e clan inviate al Commissariato centrale; registri contenenti i numeri di registrazione dei rami e dei clan.

BUSTA 142

1. Corrispondenza dell'ufficio censimenti *1947 - 1973 ott. 15*

Rapporti dell'Ufficio censimenti (poi Segreteria censimenti) con i commissariati regionali: domande di registrazione delle unità e minute delle lettere inviate ai commissariati regionali per la trasmissione delle tessere per i dirigenti. Moduli di censimento, tabelle di dati con i risultati dei censimenti, schedario censimenti regione Lazio del 1969, elenchi e indirizzi dei capi gruppo italiani ed esteri.

2. "Schede e domande-registrazione clan. Italia tutta e Africa" *1947 - 1974*

Schede e domande di registrazione unità del Commissariato centrale relative a rami; per ciascun ramo sono indicati regione, provincia, nome proprio e numero, colori del fazzolettone, nome e numero del gruppo.

BUSTA 143

3. "Domande-registrazione rami. Italia centrale, meridionale, insulare e Africa" *1948 - 1974*

Domande di registrazione unità del Commissariato centrale relative a rami; per ciascun ramo sono indicati regione, provincia, nome proprio e numero, colori del fazzolettone, nome e numero del gruppo.

4. "Domande-registrazione rami. Italia settentrionale" *1948 - 1974*

Domande di registrazione unità del Commissariato centrale relative a rami; per ciascun ramo sono indicati regione, provincia, nome proprio e numero, colori del fazzolettone, nome e numero del gruppo.

BUSTA 144

5. "Domande-registrazione riparti. Italia settentrionale" *1948 - 1974*

Domande di registrazione unità del Commissariato centrale relative a riparti; per ciascun riparto sono indicati regione, provincia, nome proprio e numero, colori del fazzolettone, nome e numero del gruppo.

6. "Domande-registrazione negative" *1949 - 1967*

Schede non accolte e irregolari.

7. "Domande-registrazione branchi. Italia settentrionale" *1949 - 1975*

Domande di registrazione unità del Commissariato centrale relative a branchi; per ciascun branco sono indicati regione, provincia, nome proprio e numero, colori del fazzolettone, nome e numero del gruppo.

BUSTA 145

8. "Domande-registrazione branchi. Italia centrale, meridionale, insulare e Africa" *1949 - 1975*

Domande di registrazione unità del Commissariato centrale relative a branchi; per ciascun branco sono indicati regione, provincia, nome proprio e numero, colori del fazzolettone, nome e numero del gruppo.

9. "Schede-registrazione riparti. Italia settentrionale" *1951 - 1974*

Schede di registrazione unità del Commissariato centrale relative a riparti; per ciascun riparto sono indicati regione, provincia, nome proprio e numero, colori del fazzoletto, nome e numero del gruppo, ente promotore del gruppo e numero di registrazione nell'elenco di Branca.

BUSTA 146

10. "Schede-registrazione riparti. Italia centrale, meridionale, insulare e Africa" *1951 - 1974*

Schede di registrazione unità del Commissariato centrale relative a riparti; per ciascun riparto sono indicati regione, provincia, nome proprio e numero, colori del fazzoletto, nome e numero del gruppo, ente promotore del gruppo e numero di registrazione nell'elenco di Branca.

11. "Registrazioni riparti" *1951 - 1979*

Il registro riporta: numero d'ordine (o numero di registrazione), unità (gruppo e nome pro-

prio del riparto), data, protocollo, regione.
Sul frontespizio del quaderno "Segreteria".

12. "Registrazioni clan" *1951 - 1980*

Il registro riporta: numero d'ordine (o di registrazione), unità (gruppo e nome proprio del clan), data, protocollo, regione.

Sul frontespizio del quaderno "Segreteria".

13. "Reparti registrati. Rubrica" *1951 - 1984*

La rubrica alfabetica riporta: numero d'ordine (o di registrazione), unità (gruppo e nome proprio del reparto), data.

14. Branchi registrati + totem Agesci sino a gennaio 1990 *1951 - 1990*

La rubrica alfabetica riporta: numero d'ordine (o di registrazione), unità (gruppo e nome proprio del branco), data.

BUSTA 147

15. "Schede-registrazione branchi. Tutta Italia e Africa" *1952 - 1974*

Schede di registrazione unità del Commissariato centrale relative a branchi; per ciascun branco sono indicati regione, provincia, nome proprio e numero, colori del fazzoletto, nome e numero del gruppo, ente promotore del gruppo e numero di registrazione nell'elenco di Branca.

16. "Branca esploratori. Censimenti 1957-1958-1959" *1957 - 1959*

17. "Targhetta di registrazione. Riparti" *s.d.*

Rubrica alfabetica con nome del gruppo, nome proprio del riparto e numero.

sottoserie 4.

Registri soci effettivi e aggregati, 1949 - post 1962 (regg. 10)

Registri delle tessere dei soci effettivi, degli assistenti ecclesiastici e dei soci aggregati.

BUSTA 148

1. "Soci effettivi. Dal n. 1 al n. 12.025" *1949*

2. "Soci effettivi. Dal n. 12026 al n. 24549" *1949 - 1950*

3. "Soci effettivi. Dal n. 24550 al n. 36740" 1950 - ante 1951

4. "Soci effettivi. Dal n. 36741 al n. 48525" 1952 - 1953

BUSTA 149

5. "Soci effettivi. Dal n. 48526 al n. 60924" 1953 - 1955

6. "Soci effettivi. Dal n. 60925 al n. 70126" 1955 mar. - 1956 apr.

7. "Soci effettivi. Dal n. 86000 al n. 98968" s.d.

BUSTA 150

8. "Soci effettivi. Dal n. 138.499 al n. 142.943" s.d.

9. "Registro tessere soci aggregati" *circa 1949 - post 1962*

Per i soci aggregati si veda quanto detto nelle "Norme direttive 1949", pp. 9-10, artt. 38-40 (soprattutto 40 "I soci aggregati sono registrati in apposito ruolo presso il Commissariato centrale, dal quale ricevono una speciale tessera").

Le date sono presenti in maniera sporadica sul registro.

10. "Registro tessere assistenti ecclesiastici" s.d.

sottoserie 5.

Prospetti amministrativi, 1947 - 1973 (fasc. 22)

Prospetti annuali di riepilogo delle quote di censimento dei gruppi, dei commissariati regionali e provinciali, trasmessi al Commissariato centrale.

BUSTA 150

1. Prospetti amministrativi Commissariato centrale 1969 - 1972

2. Prospetti amministrativi Valle d'Aosta 1969 - 1972

3. Prospetti amministrativi Piemonte 1966 - 1972

BUSTA 151

- | | |
|---|--------------------|
| 4. Prospetti amministrativi Lombardia | <i>1968 - 1972</i> |
| 5. Prospetti amministrativi Trentino-Alto Adige | <i>1968 - 1972</i> |
| 6. Prospetti amministrativi Veneto | <i>1968 - 1972</i> |

BUSTA 152

- | | |
|---|--------------------|
| 7. Prospetti amministrativi Friuli-Venezia Giulia | <i>1968 - 1972</i> |
| 8. Prospetti amministrativi Emilia-Romagna | <i>1968 - 1972</i> |
| 9. Prospetti amministrativi Liguria | <i>1968 - 1972</i> |
| 10. Prospetti amministrativi Toscana | <i>1968 - 1972</i> |

BUSTA 153

- | | |
|--------------------------------------|--------------------|
| 11. Prospetti amministrativi Marche | <i>1968 - 1972</i> |
| 12. Prospetti amministrativi Umbria | <i>1968 - 1972</i> |
| 13. Prospetti amministrativi Abruzzo | <i>1968 - 1972</i> |
| 14. Prospetti amministrativi Molise | <i>1968 - 1972</i> |
| 15. Prospetti amministrativi Lazio | <i>1968 - 1972</i> |

BUSTA 154

- | | |
|---|--------------------|
| 16. Prospetti amministrativi Campania | <i>1968 - 1972</i> |
| 17. Prospetti amministrativi Calabria | <i>1968 - 1972</i> |
| 18. Prospetti amministrativi Basilicata | <i>1968 - 1972</i> |
| 19. Prospetti amministrativi Puglia | <i>1968 - 1972</i> |

BUSTA 155

20. Prospetti amministrativi Sicilia *1968 - 1972*
21. Prospetti amministrativi Sardegna *1968 - 1972*
22. Prospetti amministrativi Africa *1968 - 1971*

sottoserie 6.

Sperimentazione, 1972 - 1974 (fasc. 3)

Documentazione relativa a progetti sperimentali elaborati per i censimenti negli anni 1972-1974.

BUSTE 155 - 156

1. Progetto 72 *circa 1972*

Questionari compilati dai gruppi delle regioni: Liguria, Piemonte, Veneto, Friuli-Venezia Giulia, Lombardia, Trentino-Alto Adige, Emilia-Romagna, Marche, Abruzzo, Molise, Toscana, Lazio, Umbria, Campania, Calabria, Lucania, Puglia, Sicilia, Sardegna.

BUSTA 156

2. Progetto '73. Ricerca sulle comunità capi *[1972]*

Schede di rilevamento trasmesse dai commissariati centrali Agi-Asci compilate dalle comunità capi Asci.

La ricerca riguarda il senso dell'attività educativa svolta, i rapporti con le parrocchie, con le comunità capi Agi, con altre associazioni attive nel territorio; aspetti sociologici quali il rapporto dei ragazzi con la scuola, la funzione della famiglia, la presenza sul territorio di altri ambienti in grado di influenzare il modello educativo, l'eventuale condizionamento dovuto allo status sociale e economico. Lo scopo è una riflessione che permetta di impostare il progetto educativo dell'anno 1973 e insieme la raccolta di dati per tracciare un identikit di Agi e Asci nella prospettiva della confluenza in un'unica associazione.

3. Progetto 74 *[1974]*

Questionari e bozzetti per il logo del progetto 74.

Si tratta di una ricerca proposta dai commissariati centrali Asci e Agi, che riprende i precedenti progetti del 1972 e 1973 e offre spunti di riflessione sull'elaborazione del progetto educativo, nella prospettiva della confluenza in un'unica associazione.

**Serie 15. Relazioni pubbliche, rapporti interassociativi, 1953 - 1973
(fasc. 20)**

BUSTA 157

1. "Relazioni con altri enti". Corrispondenza Mira *1953 feb. 18 - 1954 nov. 24*

Corrispondenza del commissario centrale Giuseppe Mira come commissario centrale alle pubbliche relazioni; corrispondenza con Ugo Perucci; materiale relativo al primo convegno dei parlamentari scouts ed amici degli scouts (Roma, dicembre 1953), alla Mostra d'oltremare (Napoli, ottobre 1954).

2. "Premio città di Bologna" *circa 1956*

Presentazione del Premio città di Bologna, istituito dalla Casa editrice Giuseppe Malipiero di Bologna per una opera inedita dedicata allo scautismo italiano; elenco dei componenti della giuria.

3. "Ministero di grazia e giustizia" *1957 nov. 30*

Lettera del ministero con la quale si designa Umberto Radaelli a membro del Comitato nazionale patrocinatore dell'Asci.

4. "Ministero pubblica istruzione" *1957 dic. 11 - 1960 gen. 7*

Lettere del ministero relative a: libero ingresso agli istituti d'antichità e d'arte dello Stato per gli iscritti all'Asci; designazione di Ettore Carneroli a membro del Comitato nazionale patrocinatore dell'Asci.

5. "Ministero difesa - esercito" *1958 mar. 21 - 1961 giu. 8*

Corrispondenza relativa alle nomine dei membri del Comitato nazionale patrocinatore dell'Asci. La lettera del 1961 è a firma di Elio Caruso, commissario centrale per le relazioni pubbliche e le specializzazioni.

6. "Ministero trasporti - FF.SS." *1959 dic. 18*

Lettera di Ferdinando Milone a Salvatore Salvatori, in risposta alla sua designazione a membro del Comitato nazionale patrocinatore dell'Asci.

7. "Guardia di finanza" *1960 mar. 15*

Minuta di Salvatore Salvatori al generale Enrico Palandri, nuovo membro del Comitato nazionale patrocinatore dell'Asci.

8. "Uspi. Unione stampa periodica italiana" *1960 giu. 22 - 1961 mag. 22*

Corrispondenza; moduli di richiesta presentati alla Presidenza del Consiglio dei ministri, commissione per i contributi alle riviste di elevato valore culturale.

La lettera del 1961 è a firma di Elio Caruso, commissario centrale per le relazioni pubbliche e le specializzazioni.

9. Corpo nazionale giovani esploratori italiani *1964 giu. 8 - 1972 lug. 22*

Lettere di Fausto Piola Caselli per il commissario Cngei Szollosy relative a riunioni della Fei e a rapporti con associazioni estere; elenco di membri del Cngei che fanno parte di Fei, Fige, Fias.

10. "Dott. Conforti. Segnalazioni Ministro difesa" *1964 dic. 30 - 1965 dic. 9*

Corrispondenza con rappresentanti del Ministero della difesa per trasferimenti e richiesta materiali e trasporti.

Conforti fu segretario generale Asci (1963-64) e segretario centrale alle relazioni pubbliche (1963-66).

11. "Indirizzi inviti III [*recte* IV] Settimana nazionale" *[circa 1964]*

Copia della lettera di invito per la IV Settimana nazionale dello scautismo (21 febbraio); indirizzi.

12. Carte di Ferruccio Mugnai *1966 - 1968*

Corrispondenza inviata o trattata da Ferruccio Mugnai, commissario centrale alle pubbliche relazioni.

13. "Manifesti 66" *1966 feb. - 1969*

Corrispondenza relativa a richiesta e invio di materiale (manifesti, locandine e cartoline) per la V Settimana nazionale dello scautismo (17-24 aprile 1966); manifesto per la Settimana dello scautismo 1969 (26 maggio-1 giugno 1969), a cura del Commissariato provinciale di Taranto. Inoltrata alla Segreteria per le Relazioni pubbliche.

BUSTA 157 BIS

14. Consulta generale dell'apostolato dei laici *1968 - 1973*

Convocazioni delle assemblee generali e del comitato presidenti della Consulta, documenti di lavoro, contributi dell'Agesci, resoconti dei lavori; comunicazioni relative a seminari e convegni e relativi contributi della Consulta e delle commissioni permanenti; corrispondenza organizzativa; elenchi dei membri della Consulta.

15. Rapporti interassociativi - Segretariato nazionale della gioventù

1968 ott. 7 - 1971 giu. 17

Corrispondenza del settore rapporti interassociativi con il Segretariato nazionale della gio-

ventù per uno scambio di informazioni sull'attività svolta; pieghevole illustrativo dell'ente, relazione morale e bilancio consuntivo per l'esercizio 1969; programmi di incontri di studio; documentazione sul convegno "Una politica per la gioventù degli anni '70", tenuto a Roma il 19-20 aprile 1970, appunti sugli interventi.

16. Consiglio missionario nazionale

1968 nov. - 1970 apr.

Circolari di convocazione alle adunanze della Consulta del Consiglio, verbali delle adunanze, corrispondenza relativa alla partecipazione dell'Asci al Consiglio.

17. Rapporti interassociativi - Mani tese

1969 lug. 19 - 1970 set. 8

Richiesta e invio di informazioni sul movimento Mani tese per la pubblicazione sul periodico «Strade al sole» e in genere per la diffusione tra i giovani dell'Asci, materiale illustrativo, anche a stampa. Si segnala «Mani tese informazioni», anno VI, n. 29, gennaio 1969.

18. Federazione esploratori italiani

1970 ago. 29 - 1973 giu. 27

Ordine del giorno e verbali delle riunioni; corrispondenza del presidente della Federazione italiana esploratori Sandro Salustri con l'Asci, l'Agi, il Cngei e l'Ungei; documento del commissario internazionale del Cngei relativo alla presentazione dei contro emendamenti della Federazione circa la nuova costituzione e regolamenti della organizzazione mondiale del movimento scout

19. Bureau international catholique de l'enfance

1971 apr. 7 - lug. 24

Corrispondenza.

20. Unione italiana stampa periodica educativa per ragazzi

1971 apr. 14 - mag. 11

Richiesta di abbonamenti omaggio, ringraziamento.



Vittorio Ghetti, campo di formazione, anni '60

Serie 16. Sviluppo, 1965 (fasc. 1)

BUSTA 158

1. Convegno degli amministratori comunali amici degli scouts

1965 feb. 20 - set. 10

Lettere per Carlo Braca, commissario centrale allo Sviluppo, sul I Convegno degli amministratori comunali amici degli scout tenuto a Roma il 3 e 4 aprile 1965, lettera di trasmissione degli atti ai capi gruppi Asci. A stampa: Commissariato centrale - Asci, *1 Convegno degli amministratori comunali amici degli scouts. Atti e cronache*, Estratto dalla rivista mensile «Estote Parati», n. 97, a cura di Carlo Braca, [1965].



Arrivo al campo, anni '50

Serie 17. Stampa, 1945 - 1974 (fasc. 59)

Materiale dell'ufficio stampa Asci e della segreteria per le relazioni pubbliche delle associazioni scout.

sottoserie 1.

Riviste, notiziari, stampa periodica, 1948 - 1973 (fasc. 9)

BUSTA 158

1. «La traccia» *1948 - 1962*

Copie de «La traccia», periodico di informazione e collegamento per i capi e gli assistenti ecclesiastici del Commissariato regionale del Piemonte.

2. «Estote Parati» *1952 - 1953*

Relazioni-verbali delle riunioni di capi riguardanti la rivista.

3. Notiziari Asci e Agi *1953 - 1955*

Notiziari a cura del Servizio stampa dell'Asci (anno 1, n. 1, 1953; anno 2, nn. 3-6, 1955); notiziari congiunti Asci-Agi (anno 1, nn. 2-6, da novembre 1953 a dicembre 1954; anno 2, nn. 1-2, 1955).

4. "Notiziario Asci 1956-1957 e numero speciale 1959" *1956 - 1959*

Notiziari a cura del Servizio stampa dell'Asci.

5. "«Jubilee Journal»" *1957 - 1959*

Copie del «Jubilee Journal» pubblicato in occasione del IX World Jamboree, tenutosi a Sutton-Coldfield, in Inghilterra, nel 1957 (nn. 1-3-4-5-7-10-11); una copia di «Boys' Life», rivista mensile dei Boy Scouts of America, luglio 1959.

6. «Estote Parati». Rubrica "Taccuino dello sviluppo" *1962 mar. 19 - anni 1970*

Piano redazionale, resoconto della redazione sulla nuova rubrica, elenco di possibili collaboratori, un verbale e un ordine del giorno di riunioni di redazione del 1963, corrispondenza. Materiali sul piano di sviluppo attuato dall'Asci: premessa storica, mozione sullo sviluppo, piano di lavoro proposto per l'anno 1961-62, proposta del Commissariato centrale al Consiglio generale del 1962, il piano di sviluppo negli anni '70.

La rubrica, di cui è responsabile Mario Sica, appare su «Estote Parati» dal febbraio 1963.

7. Materiale per Estote Parati

1964 dic. 10 - 1973 dic. 1

Circolare del Commissariato centrale su «Estote Parati», invio di notizie, articoli, materiale da pubblicare; ritagli stampa; verbale di una riunione della pattuglia redazionale (1964).

A stampa: «Scoutismo in Liguria. Mensile di note ed esperienze dei capi liguri dell'Asci», n. 3, febbraio 1970.

BUSTA 159

8. "Gazzettino centrale"

1966

Foglio periodico di informazione e coordinamento per il Commissariato centrale, i vice commissari ed i collaboratori, nn. 2-6; organigrammi del Commissariato centrale.

9. «Jau!!!»

1968 ott. - 1969

Foto, disegni e grafica per i seguenti numeri di «Jau!!!»: n. 8 (settembre-ottobre 1968); n. 1 (gennaio 1969, con una copia della rivista e il menabò); n. 3 (marzo 1969); n. 5 (maggio 1969); n. 6 (s.d.); n. 7 (s.d.); due numeri (senza indicazione di numero e s.d.).

Sulle buste, diverse annotazioni: "Originali delle foto di Jau n. 8 (sett.-ott.)"; "Pellicole e cromo per ..."; "Originali foto Jau!!! n. 3" e "Urgentissimo. Ciano e pellicole per il 21.3.69".

sottoserie 2.

Monografie sulla storia dell'Asci, 1965 - 1971 (fasc. 20)

BUSTA 159

1. "Numero storico. Documenti vari"

1965 - 1966

Schema del numero in bozza con correzioni e appunti di lavoro; versioni manoscritta e dattiloscritta della prefazione, dattiloscritto del paragrafo "La maturazione dell'unità associativa e delle nuove strutture"; trascrizione della voce scoutismo da dizionari e enciclopedie; bibliografia; "Storia breve del Riparto Roma 29° San Marco dallo scioglimento alla rinascita dell'Asci"; storia del riparto Roma XV; relazione dell'attività svolta dal Centro studi Mario Mazza nel corso del 1962; discorso di Carlo Ceschi alla commemorazione del 50° dell'Asci (Roma 1966); "I canti dell'Aquila randagia".

2. "Numero storico «Estote Parati». Atti (corrispondenza)" 1965 set. 25 - 1967

Corrispondenza della segreteria di redazione con collaboratori e persone chiamate a vario titolo a dare un contributo al numero speciale di «Estote Parati» sulla storia dell'Asci; lettere di Mario Sica per Sorrentino.

3. "Numero storico. Collaboratori e corrispondenza" 1965 ott. 1 - 1966 dic.

Corrispondenza di Mario Sica con Mimmo Sorrentino, con il quale condivide la responsabilità del numero di «Estote Parati» dedicato alla storia dell'Asci, e altri collaboratori e esperti che inviano documentazione, suggerimenti e note per la redazione della pubblicazione.

BUSTA 160

4. "«Estote Parati» storico. 1929-43, 1944-45. Statuto. Rapporti con Fei, Fige e Gei" [1966], con trascrizioni e copie di docc. dal 1916

Corrispondenza tra il Vaticano e Mario di Carpegna (1916), scritto di Annunzio Gandolfi su don Minzoni, appunti sulla seduta della Camera dei deputati del 5 febbraio 1926, documenti di archivio e fonti normative sull'Opera nazionale balilla, trascrizione di un carteggio tra Mario Mazza e Mario Ferreri (1929), rapporto di Baden-Powell a Mussolini sui balilla (1933), lettere di Mario Mazza agli scout (1929), schema di statuto della Federazione esploratori italiani, minuta del verbale della riunione del 27 luglio 1944 per la ripresa del movimento scoutistico in Italia; punti di accordo e collaborazione tra l'Associazione giovani esploratori d'Italia e l'Azione cattolica (1944); trascrizione di un carteggio tra Mario Mazza e la Boy scouts association inglese, documentazione sull'Associazione giovani esploratori d'Italia; opuscolo ciclostilato del Commissariato regionale siculo (agosto 1946).

5. "Storia dello scautismo. Originali e copie (1943-1948)" [1966]

Bozze manoscritte e dattiloscritte della parte 4°, "La ripresa", del numero speciale di «Estote Parati» dedicato alla storia dell'Asci. Si tratta di una parte di cui è autore Mimmo Sorrentino, conservata divisa per paragrafi, ciascuno dei quali in più stesure, alcune con annotazioni di altri. Si conservano anche note di Mario Sica sul periodo 1943-48.

6. "Versioni successive delle varie parti del numero unico" 1966

Stesure dattiloscritte con correzioni delle varie parti della pubblicazione, con annotazioni di Mario Sica relative agli autori e sue indicazioni sulla versione pubblicata; lettera circolare a firma Sica di trasmissione del testo ciclostilato del nucleo della pubblicazione (aprile 1966) trasmesso a commissari, vice commissari e assistenti ecclesiastici centrali per raccogliere suggerimenti.

A stampa: «Estote Parati», 108-109, ottobre-novembre 1966.

7. Documenti del periodo 1928-1943 inviati a Mario Sica per il numero di «Estote Parati» sulla storia dell'Asci 1966, con docc. in originale e in copia dal 1928

Documentazione diversa; si segnalano: copia di lettere a Mario Mazza (1929); copia del "rapporto riservato di Baden-Powell al Commissariato centrale inglese circa i Balilla a seguito della sua visita a Mussolini" (2 marzo 1933; documentazione (anche originale) del professor Mira (Aquila Randagie e i clandestini di Milano; periodo della ripresa); lettere e documentazione inviate a Mario Sica relative alla storia dello scautismo Asci (1966).

8. *Carte del periodo clandestino per il numero di «Estote Parati» sulla storia dell'Asci *1966, con docc. originali degli anni 1929-1933*

Verbale manoscritto di Fausto Catani su una riunione del 13 maggio [1929] cui partecipano tra gli altri Ruggi e Mazza; lettera prima di Mario Mazza, ciclostilato, 1929; scritti di Osvaldo Monass degli anni 1927-1931; libretto a stampa del II Campo nazionale svizzero tenuto a Ginevra nel 1932; fotocopia del rapporto manoscritto di Baden-Powell sui Balilla (1933).

Annotazioni di M. Sica sulla copertina, tra cui "Archivio Mario Sica". Probabilmente materiale estrapolato da fascicoli vari; mancanti le carte degli anni '40.

BUSTA 161

9. Documenti diversi raccolti da Mario Sica durante le ricerche per il volume *Storia dello scoutismo in Italia* *1966 - 1971*

Sommario della prima versione; fotocopia del testo *Scoutismo* di Fratel Sigismondo, commissario centrale; appunto di Sica sull'opportunità di raccogliere la testimonianza di Mario Cingolani (1966) sulla nascita dell'Asci e raccolta di articoli apparsi in occasione della sua morte nel 1971; testo di uno spettacolo sul cinquantenario dell'Asci; "Parole dette da S. E. monsignor Giovan Battista Montini, arcivescovo di Milano al Convegno degli assistenti lombardi dell'Asci" (1955/1956?).

10. *Materiale di Luigi Tedeschi relativo alla storia dello scoutismo nel Friuli

1966 mar. 10 - giu. 20

Lettere di Tedeschi con le quali trasmette materiale documentario per la redazione di un capitolo sullo scoutismo nel Friuli, suo scritto su questo tema, numerosi allegati, bibliografia.

Sul fascicolo annotazione di Mario Sica: "in grandissima parte non pubblicato". Gli allegati sono numerati, ma la numerazione ricomincia da 1 più di una volta, poiché si tratta di diversi blocchi di documenti; non è stato possibile ricostruire la divisione originaria.

11. "Futuro numero storico"

1966 lug. 22 - dic. 1

Corrispondenza e materiale relativi alla preparazione del numero speciale di «Estote Parati» (108) dedicato alla storia dell'Asci; si segnalano: lettera e relazione di Mario Sica; memoriale di Carlo Maria Manzia con annotazioni manoscritte di Mimmo Sorrentino.

12. Materiali per la storia dell'Asci (1943-1948)

1967 - 1970, con docc. in originale e in copia dal 1944

Due numeri di «Gioventù attiva» (1954 e 1956); un numero di «Centro italiano liberi scouts» dell'aprile 1958; un numero di «Strade aperte» del 1964; scritto redatto dal Commissariato provinciale di Palermo sull'Asci in Sicilia, copie de «La Sicula Scolta», bollettino del Commissariato regionale siciliano (1949-1951); appunti di storia dell'Asci dai periodici «L'Unità cattolica» di Firenze e «Fides» di Livorno; cronologia dal 26 agosto 1943 al 17 agosto 1945; numero unico di «Sii preparato» pubblicato a Siena nel 1965 con una storia del-

la sezione senese Gei dal 1915 al 1927; un numero de «L'esploratore» del luglio 1945; documenti in copia del 1946 sul riconoscimento dell'Asci da parte della Conferenza internazionale; appunto di Sica del 1967 su un colloquio con Cassinis e suo scritto sul duello tra Salvatori e Mira (s.d.); articolo pubblicato su «Vie nuove» *I boy-scouts cattolici figli dell'intelligence service* (1948); circolare interna del gruppo Torino XL dedicato a Pietro Ravelli; note della Commissione alleata sulla rinascita del movimento scout in Italia (1944); requisiti per fondare un riparto [1946]; rapporto del Boy scout internationale bureau relativo al periodo 1939-1945; materiale della Federazione giovani esploratori ebrei d'Italia (1945).

Raccolti da Mario Sica nel corso delle ricerche per il volume *Storia dello scautismo in Italia*, pubblicato nel 1973.

13. "Questionario alle regioni per la redazione della 'Storia dello scautismo in Italia'" *1969 dic. 30 - 1971 giu. 10*

Il questionario, trasmesso ai commissariati regionali, si propone di arrivare a una mappatura delle fonti documentali per la storia dell'Asci rinvenibili in ciascuna regione, sia presso gli stessi commissariati sia presso gli archivi di Stato, le curie o altri istituti; si richiedono inoltre informazioni sulla possibilità di raccogliere fonti orali.

14. "Asci e Cngei. Gli anni della ripresa. Documenti del National record center utilizzati per la storia dello scautismo in Italia di Mario Sica" *[anni 1970]*

Documenti in copia raccolti da Mario Sica per la pubblicazione *Storia dello scautismo in Italia* relativi al periodi 1944-1946: corrispondenza tra Commissione alleata di controllo, Boy scouts international bureau e The boy scouts association, promemoria della Commissione sullo scautismo in Italia e nell'area del Mediterraneo.

15. Gli Alleati e la rinascita dello scautismo, in *Storia dello scautismo in Italia* *anni 1970, con docc. in copia del 1944-1947*

Documenti provenienti dal National Records Center raccolti da Mario Sica per il suo volume sulla storia dello scautismo.

BUSTA 162

16. I cattolici e lo scautismo, in *Storia dello scautismo in Italia* *anni 1970, con docc. in copia degli anni '20*

Documenti in copia provenienti dall'Archivio segreto vaticano raccolti da Mario Sica per il suo volume sulla storia dello scautismo, citati nel capitolo 4.

17. "Rilancio dell'Asci, agosto 1943". Per la Storia dello scautismo in Italia *anni 1970, con docc. del 1943*

Lettere e telegrammi inviati a Luigi Gedda tra l'11 e il 28 agosto 1943 in seguito alla notizia apparsa su alcuni giornali della progettata ricostituzione del movimento scautistico. Testo dattiloscritto dei "Punti di accordo e collaborazione fra l'Associazione giovani esploratori

d'Italia e l'Azione cattolica attraverso la Gioventù maschile di azione cattolica", documento pubblicato su «Estote Parati» n. 1 (1944) ; testo dattiloscritto tratto da «Estote Parati» n. 2 (1944) sulla formazione tecnica del Riparto esploratori.
Sul fascicolo annotazione di Sica "Carte consegnate da Gedda a Monass dopo il 1946".

18. Storia dello scautismo in Italia. Manoscritto [1973]
Testo dattiloscritto completo del libro di Sica, con correzioni.

19. Ricerche del 1974-1975 per la seconda edizione del volume di Sica *Storia dello scautismo in Italia* 1974 - 1975
Documentazione relativa alla prima Asci.

20. Documenti provenienti dal Public Record Office per la seconda edizione del volume di Sica *Storia dello scautismo in Italia* anni 1980
Documenti relativi agli anni '20 e '30; corrispondenza di Sica con il Public Record Office.

sottoserie 3.

Altre pubblicazioni, 1957 - 1974 (fasc. 10)

BUSTA 163

1. Diritti d'autore opere di Baden-Powell 1957 lug. 1 - ago. 19
Corrispondenza di Osvaldo Monass, presidente della Fei, con il Boy scout international bureau relativa ai diritti d'autore per le opere di Baden-Powell (*Rovering to success* e *The wolf cubs handbook*).

2. *Quaderni di caccia* circa 1960 - 1974
Menabò delle pubblicazioni *Quaderni di caccia. 1. Dalla terra alla luna; Quaderni di caccia. 2. Parte prima: erbe e arbusti; Quaderni di caccia. 2. Parte seconda: alberi; Quaderni di caccia. 2. Parte terza: osservazione sulle piante.*
Sul verso carta intestata "Pietro Paolo Severi. Modena". Su uno dei fogli dell'ultimo quaderno: "1a Edizione: febbraio 1974. Testo di Pietro Paolo Severi. Disegni di Giancarlo Leonardini e P.P. Severi".

3. "*Scoutismo e natura*" [anni '60]
Menabò della pubblicazione *Scoutismo e natura*.
Nel testo, avvertenza: Appunti preparati per i capi Asci come "istruzioni per l'uso" dei manuali tecnici *I quaderni di caccia* editi dal Commissariato centrale alle Specializzazioni.

4. *Specialità e specializzazioni natura*

[anni '60]

Menabò della pubblicazione *Specialità e specializzazioni natura* [premessa di Antonio Albites Coen].

5. "Branca E[sploratori]. La branca negli anni settanta"

1970 nov.

Dattiloscritto, menabò e copia a stampa della pubblicazione *Branca esploratori. La branca negli anni settanta*, novembre 1970, supplemento al n. 10 di «Mondo scout», dicembre 1970.

6. Per comprenderci. Sentieri E/71

1971

Menabò del libretto preparato per l'iniziativa Sentieri E/71 (19-21 marzo 1971), con premessa di Carlo Braca, commissario centrale quadri e comunità capi.

7. *Comunità capi*. 2° fascicolo

1971 feb.

Menabò della pubblicazione *Comunità capi* con premessa di Carlo Braca, commissario centrale quadri e comunità capi.

BUSTE 164 - 165

8. Sussidi tecnici

circa 1965-1974

Una copia della pubblicazione di Annunzio Gandolfi *Ad occhi aperti. Esplorazione d'ambiente*, Sussidi tecnici 1, Edizioni Fiordaliso, Roma; menabò delle seguenti pubblicazioni, tutte editate dalla Edizioni Fiordaliso e Servizi sociali Fiordaliso di Roma: Annunzio Gandolfi *Educazione alla fede. Meditazioni, idee, programmi*, Sussidi tecnici 2, aprile 1970, (il fascicoletto contiene una raccolta degli articoli su questo argomento pubblicati da «Estote Parati» negli anni 1968-1969); *Costruzioni ed impianti 1°*, Sussidi tecnici 3; *Costruzioni ed impianti 2°*, Sussidi tecnici 4; Edo Biasoli e Mario Alai *Costruire un kajak*, Sussidi tecnici 5, Centro nautico nazionale, Quaderno nautico; Sergio Rossi *La vela*, Sussidi tecnici 6, Centro nautico nazionale, Quaderno nautico; Carlino Bertini *La pesca*, Sussidi tecnici 7, Centro nautico nazionale, Quaderno nautico; *I canti di tutti i Jamborees*, Sussidi tecnici 8; *Dagli undici ai sedici anni*, Sussidi tecnici 9; *L'appello di Gesù ai ragazzi*, Sussidi tecnici 10; *Michellino delle gazzelle*, Sussidi tecnici 11; *Fiesta*, Sussidi tecnici 12; *Campo 1°*, Sussidi tecnici 13; *Il Grande gioco*, Sussidi tecnici 20; *Vita di squadriglia 1°*, Sussidi tecnici 21; *Impresa Stromboli*, Sussidi tecnici 22; *Armi antiche*, Sussidi tecnici 23; *Appunti n. 1*, Sussidi tecnici 24; Carlino Bertini *Cuciniamo il pesce*, Sussidi tecnici 25, Centro nautico scout, Quaderno nautico; *I motori fuoribordo*, Sussidi tecnici 26, Centro nautico scout, Quaderno nautico; *Attività 1*, Sussidi tecnici 28; Maurizio Dionigi *Il ferro battuto*, Sussidi tecnici 29; *Campo 2°*, Sussidi tecnici 33; Mario Vanni *Kajak*, Sussidi tecnici 34, Centro nautico scout, Quaderno nautico; *La proposta cristiana*, Sussidi tecnici 37; *L'età dell'avventura*, Sussidi tecnici 38; *L'impresa permanente*, Sussidi tecnici 39; *Il campo 3°*, Sussidi tecnici 42; *E' ora di mangiare*, Sussidi tecnici 43; *Lo scoutismo e l'educazione dell'uomo*, Sussidi tecnici 45; *Osservazioni solari*, Sussidi tecnici 52; A. Zanon e D. G. Romagnoli *La formazione religiosa del preadolescente*, Sussidi tecnici 54; *Appunti di catechesi nel riparto. La catechesi ai preadolescenti*, Sussidi tecnici 57.

BUSTA 166

9. Pubblicazione non identificata *s.d.*
Menabò. Incipit del cap. I: "L'intuizione del fondatore nel contesto socio-pedagogico...".

10. Materiali per una pubblicazione sul campo scout *s.d.*
Testi manoscritti, dattiloscritti ed estratti da articoli a stampa, forse preparati per una pubblicazione o un manuale sulla vita al campo (costruzioni, espressione, pronto soccorso, cucina, ecc.).

sottoserie 4.

Rassegna stampa, 1952 - 1968 (fasc. 10)

BUSTA 167

1. "Articoli sul metodo scout apparsi sulla stampa italiana" *1952 - 1954*
Articoli riguardanti il metodo scout; una copia del quindicinale «L'educatore italiano», 15 aprile 1954.

2. "Articoli polemici e negativi o diffamatori. Risposte agli stessi" *1954 - 1960 nov. 5*
Articoli di risposta ad alcuni scritti diffamatori comparsi su «Candido» (24 gennaio 1954) e «Il Pensiero nazionale» (settembre 1960).

3. "Rassegna stampa scout" *1957*
Rassegna della stampa scout, 2/57 (2 copie).

4. "Articoli sullo scautismo (documentazione)" *1958 - 1961*
Rassegna stampa con articoli sullo scautismo.

5. Rassegna stampa *1959 - 1967*
Rassegna stampa di argomento scout; si segnalano: "Imprese tecniche e varie", "Jamboree 1957" (1 e 2), "Imprese e gare sportive", "Mario Mazza", "Notizie pro scout del 1965".

6. "Rassegna della stampa periodica" *1962 ott. - 1964 feb.*
Rassegna periodica della stampa a cura della Segreteria per le relazioni pubbliche delle associazioni scout italiane.

7. Rassegna stampa giornali 1965-1967 *1965 - 1967*
Articoli relativi allo scautismo, estratti da giornali diversi.
Sulla copertina annotazione "da Vittorio Spinelli?".

8. Rassegna stampa *1966*
Numeri de «L'Osservatore Romano» del 6 (5 copie), 7-8 (2 copie) e 12 novembre 1966, con articoli sul cinquantenario Asci.

9. "Arco d'oro" *1966 - 1967*
Rassegna stampa e materiale pubblicitario relativi alle mostre: 2° Premio internazionale pittura fotografia scout "Olivo d'oro" - "Arco d'oro" (Arco dall'11-25 settembre 1966) e III Mostra internazionale pittura fotografia scout- II Rassegna filatelica scout (Arco 10-24 settembre 1967); una foto b/n; sul verso: "S. E. monsignor Cunial consegna il dono di S.S. Paolo VI al lupetto A. Remondini di 11 anni".

10. "Rassegna stampa 1968" *1968*
Rassegna stampa di argomento scout.

sottoserie 5.

Altre attività dell'ufficio stampa, 1945 - 1972 (fasc. 10)

BUSTA 168

1. "Trasmissioni radiofoniche su soggetti scout" *1945 - 1956*
Testi di trasmissioni radiofoniche su soggetti scout; si segnala: copione del radioscena di Alberto Casella "Vita e avventure di Baden-Powell", per la serie "Attorno al fuoco", n. 2, intestato a RAI Radiotelevisione italiana, Servizio prosa rivista e varietà; copione del radioscena "La leggenda di San Giorgio" intestato a RAI Radiotelevisione italiana, Servizio prosa rivista e varietà.

2. "Calendario. Corrispondenza con Milano" *1951 set. 27 - 1956 lug. 6*
Corrispondenza tra Commissariato centrale e Editrice Scinò per la pubblicazione del calendario scout (Ka); circolari per la campagna di diffusione del medesimo.

3. Corrispondenza Mira. Stampa e pubbliche relazioni *1953 set. 28 - 1954 dic. 17*
Corrispondenza e circolari del commissario centrale Giuseppe Mira, in particolare come commissario centrale alle pubbliche relazioni e responsabile dell'Ufficio stampa; organigramma incaricati stampa centrali e regionali; proposte per la celebrazione del decennio Asci.

4. "Servizi stampa (racconti a sfondo scout)"

1954 - 1957

Servizi stampa a cura dell'Ufficio stampa Asci.

5. "Rai - televisione"

1954 dic. 9 - 1961 gen. 19

Corrispondenza con la Rai e con alcune radio relativa a programmi e trasmissioni su tematiche scout.

6. "Trasmissioni televisive su soggetti scout"

1955 - 1960

Scalette, appunti e materiale diverso per trasmissioni televisive a soggetto scout, tra cui "Il grande gioco. Tele trasmissioni sullo scoutismo" (prima, seconda e terza puntata, in onda il 6, 13 e 20 aprile 1955).

7. Fototeca e cineteca Asci

1956 - 1966

Documentazione e corrispondenza relativa; catalogo della fototeca.

8. "Rapporti con la stampa"

1959 mar. 3 - 1961 gen.

Corrispondenza. Parte della documentazione gestita da Elio Caruso, commissario centrale alle pubbliche relazioni, parte da Paolo Marcon dell'Ufficio stampa.

9. Circolari

1960 mag. 31 - dic. 17

Circolari e notiziari dell'Ufficio stampa, in particolare relative alla biblioteca del Commissariato centrale, con regolamento ed elenco dei libri.

10. Francobollo celebrativo dello scautismo

1968 mar. 25 - 1972 feb. 25

Circolari in merito all'emissione del primo francobollo italiano a soggetto scout (23 aprile 1968).



Hike di squadriglia, Cinisello I, anni '50

Serie 18. Centro studi, 1964 - 1970 (fasc. 6)

La serie comprende i verbali delle riunioni delle due sezioni del Centro studi (metodologica e storico-sociologica), la corrispondenza della segreteria, atti e relazioni di convegni di studio promossi tra il 1964 e il 1969.

BUSTA 169

1. Centro studi. Convegni *[1964] - [1969]*
Atti e relazioni di convegni di studio promossi dal Centro studi tra il 1964 e il 1969.
2. "Centro studi. Verbali della sezione metodologica" *1964 apr. 10 - 1965 ott. 23*
Verbali delle riunioni della sezione metodologica del Centro studi degli anni 1964 e 1965.
3. "Centro studi. Verbali della sezione storico-sociologica"
1964 lug. 4 - 1966 feb. 7
Verbali delle riunioni della sezione storico-sociologica del Centro studi, dall'anno 1964 all'anno 1966.
4. "Centro studi. Corrispondenza evasa" *1965 nov. 10 - 1966 feb. 5*
Convocazioni e invio dei verbali delle riunioni, inviti e richieste di studi.
5. "Centro studi. Archivio segreteria" *1965 nov. 25 - dic. 9*
Corrispondenza della segreteria del Centro studi con il Commissariato centrale; copia del regolamento del Centro studi.
6. Centro studi. Pubblicazioni *circa 1970*
Due copie della pubblicazione *Coeducazione e scoutismo (schema dei lavori)* a cura del Centro studi dell'Asci; un volumetto *Corsi per maestri* a cura del Commissariato centrale.

Serie 19. Amministrazione, 1943 - 1976 (regg. 6, fasc. 25)

BUSTA 170

1. "Registrazione brevetti" 1943 - 1967
Documentazione diversa relativa alla presentazione di domande di brevetto per i distintivi Giac (Gioventù italiana di azione cattolica, 18 ottobre 1943) e Asci; originale delle domande.
2. Registrazione riviste 1949 gen. 24
Registrazione nel registro della stampa dei bimestrali «Strade al sole» e «Estote Parati».
3. "Ente nazionale Mario di Carpegna" 1954 - 1976
Copie di documenti legali relativi all'Ente; si segnalano: copia dell'atto costitutivo (1954); copia del decreto del presidente della Repubblica per la concessione della personalità giuridica e l'approvazione dello statuto (1963).
4. "Giuseppe Tesolin". Servizio forniture scout 1954 lug. 8 - 1966 feb. 28
Estratti conto, ricevute e corrispondenza. Copia della convenzione intercorsa tra il Commissariato centrale e Giuseppe Tesolin per la gestione da parte di quest'ultimo del servizio di forniture scout dall'anno 1959 all'anno 1965.
5. Atti notarili. Statuto e elezione di cariche sociali 1957 ago. 22 - 1969
Dichiarazione del Vicariato di Roma relativa al rinnovo delle cariche sociali dell'Asci; copia del documento di approvazione pontificia dello statuto associativo (12 gennaio 1962); copie di documenti relativi alle elezioni per la presidenza dell'Associazione (17 gennaio 1966; 4 maggio 1969).
Sulla copertina "estratto conforme riunione 4.5.1969" ma il fascicolo contiene anche altro.
6. "Listini prezzi". Forniture scout 1958 - 1960
Listino prezzi forniture scout delle società: Cooperativa Stella Alpina di Firenze; Cooperativa Estote Parati di Torino; Cooperativa Kim di Milano. Listino prezzi tende della Callegari e Chigi di Ravenna; documentazione relativa alla proposta di un unico fornitore ufficiale per l'Asci.
7. Corrispondenza del tesoriere Renato Ramazzotti 1958 - 1961
Corrispondenza e documentazione diversa di Renato Ramazzotti, commissario centrale tesoriere dal 1952 al 1963, relativa a: pubblicazione volumi (*Il libro dei capi*, *Teoria e tecnica dell'Espressione*, *Viaggio in caiaco* (con nove foto b/n rappresentanti esploratori che costruiscono kayak e successiva messa in acqua, in Francia, "Canale del Centro" e fiume Sao-

ne), *Scoutismo e santità*), e riviste («Strade aperte»), censimenti, forniture, programmi campi di formazione. Con una foto b/n di Salvatore Salvatori (sul verso "2-4 novembre 1957. Convegno commissari").

8. "Campi regionali"

1959 giu. 22 - 1968 ago. 7

Corrispondenza del Commissario centrale presidente e del Commissario centrale alla Formazione capi con il Commissariato centrale lombardo per la gestione della base scout di Colico, anche con comunicazioni relative ad interventi di ristrutturazione; materiali di presentazione dei campi scuola regionali delle Salaiole, di Cornuda e del Deserto di Varazze, con fotografie b/n, materiale cartografico.

9. "Commissariato Regionale Lazio - corrispondenza distintivi ed altro"

1959 ott. 16 - 1967 mag. 6

Richieste di forniture distintivi, inventari e rendiconti dell'esercizio per il servizio di forniture scout.

10. "Casa editrice Favero. Vicenza. Per Messalino"

1960 dic. 27 - 1964 mar. 16

Corrispondenza con la Casa editrice Favero di Vicenza, relativa alla pubblicazione di un messalino ad uso degli scout dell'Asci.

BUSTA 171

11. "Sistemazione forniture e edizioni"

1961 apr. 21 - 1963 apr. 11

Corrispondenza relativa alla centralizzazione del servizio forniture; minuta di statuto della Società cooperativa Nuova Fiordaliso.

12. Località e attrezzature

1962 - 1967

Depliant informativi dell'Associazione italiana alberghi per la gioventù, cartoline e fotografie in b/n di interni e esterni di edifici adatti per incontri, opuscolo sul Centro europeo dell'educazione di Frascati, depliant e prospetti informativi di attrezzature per campeggio, autovetture a noleggio, servizi di pullman, strutture ricettive.

13. Denunce di infortuni

1964 - 1967

Pratiche intestate agli infortunati: corrispondenza con i gruppi o con i commissariati, la società assicuratrice L'Assicuratrice italiana, in alcuni casi con enti di previdenza, raramente con i singoli.

BUSTA 172

14. "Giorgio Passeggeri Lazio". Documenti di consigli generali

1965 - 1966

Documentazione relativa al Consiglio generale del 1965 e 1966 (lettere di convocazione, verbali, relazioni, allegati); documentazione contabile. Fascicolo donato all'archivio.

15. "Accordo Asci-La Rocca per pulizie sede centrale"

1965 mar. 23 - 1971 set. 29

Copia dei contratti per l'affidamento dell'incarico al signor Rocco La Rocca per la pulizia dei locali della sede centrale Asci.

16. "Convenzioni riviste. Nova Agep riviste"

1965 lug. 30 - 1974 mar.

Corrispondenza e documentazione relativa alla convenzione fra Asci e Nova Agep (Ars graphica editorialis Patavium) per la stampa delle riviste associative «Jau!!!», «L'Esploratore», «Strade al sole» e «Estote Parati».

17. "Convenzioni riviste. Nova Agep. «Confronti»"

1966 - 1970 apr.

Corrispondenza e documentazione relativa alla convenzione tra Asci e Nova Agep (Ars graphica editorialis Patavium) per la stampa della rivista «Confronti».

18. "Convenzioni riviste. Toparelli spedizioni"

1967 ott. 13 - 1974

Corrispondenza e documentazione sulla convenzione tra l'Asci e la F.lli G. e A. Toparelli concernente la tenuta del targehettario generale di tutti gli associati e la spedizione delle riviste editate dall'Associazione («Jau!!!», «L'Esploratore», «Strade al sole» e «Estote Parati»).

19. Comunicazioni interne

1968 - 1972

Circolari e note interne relative ai rimborsi spese dall'Ufficio amministrazione.

BUSTA 173

20. Estratti conto

1968 - 1973

BUSTE 173 - 173 BIS

21. Corrispondenza amministrativa e contabilità

1968 ott. 2 - 1973 dic. 28

Trasmissione di rendiconti e di relazioni sull'attività finanziaria; gestione degli abbonamenti ai periodici dell'associazione; richieste di etichette, moduli, marchi, adesivi, foulard; comunicazioni alle tipografie; preventivi, fatture, trasmissione di disegni, richieste di rimborso, ricevute di pagamenti; comunicazioni sull'erogazione di finanziamenti.

Per gli anni 1968-1970 si conservano esclusivamente comunicazioni relative alla stampa di riviste; per il 1973 si conserva il solo copialettere.

BUSTA 173 TER

22. "Autorizzazioni tribunale riviste"

1969 nov. 19 - 1971 mag. 4

Corrispondenza e documenti relativi alle autorizzazioni concesse dal Tribunale di Roma per la stampa di periodici.

23. **Convenzioni riviste. Adriano Perone** *1970 gen. 19 - 1973 lug. 18*
Convenzioni con il disegnatore Adriano Perone, collaboratore per la rivista «L'Esploratore».

24. **Acquisto terreni, locali e attrezzature per campi scuola regionali**
1972 gen. 22 - 1975 feb. 11

Corrispondenza tra capo scout e commissario centrale tesoriere con i commissariati regionali e provinciali di Marche, Lombardia, Liguria, Friuli-Venezia Giulia, Sicilia, Puglia, Lazio, Toscana, Sardegna, Emilia Romagna, per la ripartizione dei fondi dell'Ente Mario di Carpegna provenienti dalla vendita del rifugio Tre Scarperi, da utilizzarsi per l'acquisto di terreni regionali per campi scuola.

25. **"«Mondo scout»". Libretto di risparmio** *1974*
Duplicato del libretto di conto corrente continuativo intestato al mensile «Mondo scout».

sottoserie 1.

Stipendi, 1958 - 1973 (regg. 6)

BUSTA 174

1. **"N. 5. Libro stipendi"** *1958 ott. 1 - 1960 ott. 31*
Libro stipendi (INPS) dei dipendenti del Commissariato centrale Asci.

2. **"N. 6. Libro stipendi"** *1960 nov. 1 - 1962 nov. 30*
Libro stipendi (INPS) dei dipendenti del Commissariato centrale Asci.

3. **"N. 7. Stipendi"** *1962 dic. 1 - 1966 ago. 31*
Libro stipendi (INPS) dei dipendenti del Commissariato centrale Asci.

BUSTA 175

4. **"N. 8. Stipendi"** *1966 set. 1 - 1970 mar. 31*
Libro stipendi (INPS) dei dipendenti del Commissariato centrale Asci.

5. **"Stipendi"** *1970 apr. 1 - 1973 giu. 30*
Libro stipendi (INPS) dei dipendenti del Commissariato centrale Asci.

6. **"Stipendi"** *1973 lug. 1 - dic. 31*
Libro stipendi (INPS) dei dipendenti del Commissariato centrale Asci.

Serie 20. Comitato permanente uniformi, 1965 - 1975 (fasc. 39)

BUSTA 176

1. Relazioni al Consiglio generale

1966 - 1972

Relazioni annuali di verifica delle attività svolte presentate dal comitato permanente uniformi alle riunioni del Consiglio generale.

sottoserie 1.

Regolamenti, 1966 - 1969 (fasc. 2)

1. Regolamento del marchio scout

1966 lug.

Regolamento del marchio scout.

Il marchio scout, approvato da parte del Consiglio generale del 1966 e fornito dal Comitato permanente uniformi, è stato istituito al fine di salvaguardare in campo nazionale l'uniformità delle forniture e l'attività delle rivendite ufficiali.

2. Regolamento del Comitato permanente uniformi

1966 lug. 3 - 1969 set. 6

Bozze del regolamento del Comitato permanente uniformi.

sottoserie 2.

Riunioni e circolari, 1966 - 1974 (fasc. 9)

1. Comitato permanente uniformi. Riunioni 1966

1966 mag. - nov.

Convocazioni, ordine del giorno e verbali delle riunioni tenute a maggio, luglio, settembre, ottobre e novembre.

2. Comitato permanente uniformi. Circolari 1970-1974

1966 giu. 6 - 1974 mar. 5

Circolari di carattere organizzativo inviate ai responsabili delle rivendite ufficiali scout e ai membri del comitato permanente uniformi.

3. Comitato permanente uniformi. Riunioni 1967

1967 feb. - nov.

Convocazioni, ordine del giorno e verbali delle riunioni tenute a febbraio, aprile, giugno, settembre, novembre.

4. Comitato permanente uniformi. Riunioni 1968 *1968 mar. - ott.*
Convocazioni, ordine del giorno e verbali delle riunioni tenute a marzo e ottobre.
5. Comitato permanente uniformi. Riunioni 1969 *1969 mar. - nov.*
Convocazioni, ordine del giorno e verbali delle riunioni tenute a marzo, aprile, settembre, ottobre e novembre.
6. Comitato permanente uniformi. Riunioni 1970 *1970 gen. - nov.*
Convocazioni, ordine del giorno e verbali delle riunioni tenute a gennaio, marzo e novembre.
7. Comitato permanente uniformi. Riunioni 1971 *1971 feb. - ott.*
Convocazioni, ordine del giorno e verbali delle riunioni tenute a febbraio, luglio, ottobre.
8. Comitato permanente uniformi. Riunioni 1972 *1972 feb. - nov.*
Convocazioni, ordine del giorno e verbali delle riunioni tenute a febbraio, marzo e novembre.
9. Comitato permanente uniformi. Riunioni 1973 *1973 feb. - lug.*
Convocazioni, ordine del giorno e verbali delle riunioni tenute a febbraio e marzo.

sottoserie 3.

Corrispondenza, 1965 - 1973 (fasc. 2)

BUSTA 177

1. Corrispondenza del Comitato nuove uniformi *1965 - 1966 mag. 29*
Corrispondenza di carattere organizzativo di Gianni Villa, membro del comitato nuove uniformi, con i commissariati regionali, con le ditte fornitrici dei materiali, con i responsabili delle rivendite ufficiali scout, con i singoli capi. Convocazioni e ordine del giorno delle riunioni tenute dal comitato.
Il Comitato nuove uniformi si è insediato nel 1965 ed è stato poi sostituito nel 1966, su delibera del Consiglio generale, dal comitato permanente uniformi.
2. Comitato permanente uniformi. Corrispondenza associativa *1966 ott. 17 - 1973 ott. 10*
Corrispondenza di carattere organizzativo del Comitato permanente uniformi con i commissariati regionali, con i responsabili delle rivendite scout, con i singoli gruppi. Si segnala la documentazione relativa al tentativo di vendita non autorizzata di distintivi da parte della cooperativa scout di Torino e alla vendita non autorizzata di forniture scout da parte di Massimo Pierangeli, titolare della rivendita "Massimo sport" a Roma.

sottoserie 4.

Rapporti con i fornitori, 1965 - 1975 (fasc. 16)

BUSTA 177

1. Comitato permanente uniformi. Corrispondenza con altri fornitori

1965 gen. 4 - 1973 nov. 28

Corrispondenza di carattere organizzativo di Giorgio Passeggeri, membro del Comitato permanente uniformi, con i fornitori delle rivendite ufficiali scout.

2. Comitato permanente uniformi. Corrispondenza Ditta Tessitura Fratelli Roncari di Busto Arsizio

1966 mag. 27 - 1967 ott. 21

Corrispondenza di carattere organizzativo per l'acquisto di velluto per le rivendite ufficiali.

3. Comitato permanente uniformi. Corrispondenza Ditta Inmetess di Torino

1966 giu. 18 - 1971 feb. 6

Richieste di ordini, conferme di spedizione per l'acquisto di etichette tessute e stampate.

4. Comitato permanente uniformi. Corrispondenza Ditta Salt di Varese

1966 lug. 25 - 1972 giu. 28

Invio campioni di tessuto, richieste di ordini, conferme di spedizioni materiali per l'acquisto di tessuto per le camicie.

5. Comitato permanente uniformi. Corrispondenza Ditta Spallarossa di Genova

1966 set. 21 - 1968 gen. 8

Richieste di ordini e conferme di invio materiali per l'acquisto dei calzettoni di lana.

6. Comitato permanente uniformi. Corrispondenza Ditta Bellini di Carpi

1966 ott. 13 - 1970 feb. 13

Richieste di ordini e conferme di invio materiali per l'acquisto di lana per i maglioni.

BUSTA 178

7. Comitato permanente uniformi. Corrispondenza Ditta Good bye di Milano

1966 ott. 29 - 1971 giu. 4

Richieste di preventivi, conferme di spedizione degli indumenti, invio di campioni di tessuto per l'acquisto di giacche a vento.

8. Comitato permanente uniformi. Corrispondenza Ditta Scuola artigiana piacentina di Calendasco *1967 feb. 18 - lug. 10*

Richieste di ordine di materiale, conferme di spedizione per l'acquisto di magliette.

9. Comitato permanente uniformi. Corrispondenza Ditta Borgomaneri di Gallarate *1967 mar. 5 - 1969 mag. 13*

Richieste di ordini, conferme di spedizione, invio di campioni di materiali per l'acquisto della tela grigia per i pantaloni estivi.

10. Comitato permanente uniformi. Corrispondenza Ditta Lanerossi di Milano *1967 apr. 28 - 1971 mar. 2*

Richieste di ordini e conferme di invio materiali per l'acquisto di lana per le camicie.

11. Comitato permanente uniformi. Corrispondenza Ditta Lanisa di Prato *1967 giu. 27 - lug. 12*

Fatture, richieste di ordini, conferma di spedizione materiali, invio di campioni di tessuti per l'acquisto di lana.

12. Comitato permanente uniformi. Corrispondenza Ditta Bellora di Gallarate *1967 ott. 16 - 1974 set. 10*

Richieste di ordini, conferme di invio materiali, campionari per l'acquisto di velluto.

13. Comitato permanente uniformi. Corrispondenza Ditta Opizzi di Pavia *1968 feb. 1 - 1972 feb. 22*

Richieste di invio materiali e conferme di spedizione per l'acquisto di magliette.

14. Comitato permanente uniformi. Corrispondenza Ditta Levy di Quarto d'Altino *1969 mar. 20 - 1972 lug. 5*

Invio preventivi, richieste di ordini, conferme di invio materiali per l'acquisto del tessuto per camicie.

15. Comitato permanente uniformi. Corrispondenza Ditta Giem di Como *1970 apr. 3 - 1973 mar. 7*

Invio preventivi, richieste di ordini, conferme di spedizione indumenti per l'acquisto di pantaloncini di velluto.

16. Comitato permanente uniformi. Corrispondenza Ditta Fuxia di Genova *1973 apr. 9 - 1975 giu. 16*

Corrispondenza di carattere organizzativo per l'acquisto di magliette.

sottoserie 5.

Listini e campionari, 1965 - 1976 (fasc. 6)

BUSTA 178

1. Listini prezzi rivendite ufficiali *1965 apr. 23 - 1976 set. 20*
Listini e tabelle di prezzo annuali stabilite dalle rivendite ufficiali e deliberate dal comitato permanente uniformi.
2. Tabelle di misura *1967*
Tabelle delle misure per gli articoli dell'uniforme definite dal comitato permanente uniformi.
3. Uniformi cheftaines *1967 mag. 20 - 1972 feb. 1*
Corrispondenza del Comitato permanente uniformi con i responsabili delle rivendite ufficiali scout relativamente alle nuove uniformi delle cheftaines. Presenti foto a colori delle uniformi.

BUSTA 179

4. Uniformi e materiali scout di associazioni estere e del Wosm *1969 - 1973*
Corrispondenza con allegati listini prezzi di uniformi e materiali scout, inviata in particolare su richiesta del commissario internazionale Mimmo Sorrentino e da questi trasmessa a Giorgio Passeggieri.
5. Campionari materiali fornitori *1969 apr. 16 - 1972*
Campioni di tessuti di cotone e di velluto inviati al Comitato permanente uniformi da parte della ditta Delle Piane e del Cottonificio Felice Fossati.
6. Elenchi vendite marchi scout *1971 - 1973 dic. 1*
Elenchi elaborati dal comitato permanente uniformi relativi alla situazione delle vendite annuali dei marchi scout.

sottoserie 6.

Consorzio volontario tra le cooperative per forniture scout, 1971 - 1974 (fasc. 3)

BUSTA 179

1. Statuto *1971 - 1973*
Bozze di statuto e dell'atto costitutivo del Consorzio.

2. Circolari

1972 nov. 28 - 1973 giu. 11

Circolari del Commissariato centrale per il Comitato permanente uniformi, i rappresentanti delle rivendite ufficiali scout, i commissariati regionali relative all'istituzione del consorzio.

3. Corrispondenza

1973 ott. 8 - 1974 feb. 15

Corrispondenza del Commissariato centrale con il Comitato permanente forniture, con i commissariati regionali, con i responsabili delle rivendite ufficiali scout e con i singoli capi relativamente all'istituzione del consorzio.



Salute e forza fisica, esercizi al quadro svedese (costruzione scout), anni '60

DOCUMENTI PER LA STORIA DELL'ASCI
1908 - 1973

33 fascicoli, 147 documenti non fascicolati

1. Prima Asci: documenti raccolti da Mario Sica, 1908 - 1928, con docc. al 1945 (fasc. 24)

BUSTA 180

1. *Carte del periodo 1914-15 *1914 dic. 29 - 1915 ago.*
Corrispondenza diversa; si segnala: lettera di Francesco Bandini Piccolomini e Nazzareno Orlandi al Cngei (dicembre 1914); lettere al presidente della Fasci, conte Mario di Carpegna, relative all'apertura di sezioni di giovani esploratori.
Probabilmente il fascicolo è stato costituito da Mario Sica.

2. *Varie di Commissariato centrale *1916 - 1925*
Materiale diverso; si segnala: documentazione di Mario Mazza (lettere ciclostilate, 1920; libretti del I campo nazionale Asci in Val Fondillo, 1921); modificazioni alle direttive Asci (s.d.); corrispondenza; tessera associativa di Salvatore Parisi.
Carte estrapolate da altri fascicoli. Nel fascicolo appunto: "Carte avute da Assunta Trova (copie extra archivio Mazza, avute a Genova)".

3. Roma V Asci ante scioglimento *1917 - 1926*
Pubblicazioni del riparto Roma V (ciclostilate e a stampa), con sede a Roma presso l'Istituto Massimo alle Terme.

4. *Incidenti del Massimo *1917 gen. 4*
Lettera di auguri inviata a Mario di Carpegna dal commissario del Cngei, Carlo Colombo (si citano gli "incidenti" fra gli esploratori Asci e Cngei; potrebbe trattarsi degli scontri presso l'Istituto Massimo di Roma alla fine del 1916).
Sulla copertina annotazione manoscritta di Mario Sica "Manca il documento essenziale. Notare la freddezza della lettera Cngei e il giglio simile a quello dell'Asci".

5. *Giornaletto ciclostilato della sezione Cngei di Roma *1919 - 1920*
Copie del giornalino e copia della dispensa del reparto "I novizi", accompagnate da un appunto manoscritto "Giovani esploratori cattolici italiani. Gruppi Romani. Dispense".

6. *Istituto nazionale per l'incremento dell'educazione fisica in Italia. Corrispondenza *1919 lug. 30 - ago. 13*

7. *Proposte di onorificenze *1922 mar. - lug.*
Lettere contenenti le proposte di onorificenze inviate dai commissariati regionali, provinciali e locali.

8. *Associazioni scout italiane non riconosciute 1923 - 1924
Corrispondenza con i Giovani esploratori siciliani e lettere dell'Arpi.
Nota d'archivio coeva: "Nuova posizione speciale da aggiungere alla posizione del Commissariato centrale col titolo Associazioni scoutistiche italiane non riconosciute; passare in questa posizione le lettere della ARPE (sic!) che si trovano nella posizione del Commissariato centrale".
9. *Azione cattolica e Gioventù cattolica [1923] - 1924 apr. 8
Corrispondenza inviata da Azione cattolica e Gioventù cattolica; si segnala: corso di esercizi spirituali di monsignor Angelo Roncalli (poi papa Giovanni XXIII).
10. Carte Arpi (dall'Archivio di Perucci) 1923 - 1928
Documentazione e lettere (tutto in fotocopia) prodotte all'Arpi.
11. Minaccia di scioglimento (1923) 1923 feb.
Promemoria dattiloscritto di Mario Mazza relativo al minacciato scioglimento dei riparti Asci; lettera manoscritta di Mario di Carpegna a persona non identificata.
Forse il fascicolo è stato costituito da Dolly Tommasi.
12. *Ente nazionale per l'educazione fisica post 1923 - ante 1927
Circolare inviata dal Commissariato centrale ai commissariati e ai riparti e relativa all'Ente.
13. *Scautismo nautico circa 1924
Progetto di norme per i nautici.
Annotazione di Mario Sica sulla copertina "Progetto di norme per i nautici. Data incerta. Vedi l'Esploratore 8/1924".
14. Sir Francis Vane 1924 apr. 23 - 1927 giu. 2
"Dossier" riguardante Francis Vane, con sue lettere originali e suoi scritti (si segnala la sua lettera a Mussolini del febbraio 1926, in copia); corrispondenza fra Commissariato centrale e Giovanni Ponti, commissario veneto, relativa al Vane. Fotocopie articoli di giornali sull'udienza del Re a Vane (6 novembre 1910); fotocopia [dal volume *Il secolo XX*] dell'articolo *Un esercito di ragazzi (boy scouts)*; fotocopia di due lettere di Baden-Powell indirizzate a Vane nel 1933.
Non è possibile sapere se questo materiale faceva parte di un fascicolo originale o è stato assemblato posteriormente.
15. *Circolari del Commissariato centrale 1924 nov. 30 - 1927 gen. 28
16. Incidenti col fascismo. Rapporti col fascismo 1925 - 1927
Corrispondenza con il Commissariato centrale relativa ai rapporti e agli scontri con i fascisti (1925, Rimini; 1926, Mantova con scioglimento prefettizio dei riparti, Piazza Armerina, Fi-

renze, Spoleto, Fonzaso, Piacenza, Fano, Sassari, Trieste; 1927, Pausula); si segnala: fascicolo intestato "Rimini. Commissariato locale", con annotazioni in copertina di M. Sica). Otto fotografie di articoli di giornale, in b/n.
Fascicolo non originale (forse formato da Mario Sica con carte estrapolate da altri fascicoli del fondo).

BUSTA 181

17. *Richiesta al Santo Padre 1925 mag. 5
Richiesta al papa di un cardinale protettore per il movimento scout cattolico mondiale.

18. «Il Tevere». Campagna fascista contro lo scautismo 1926 - 1927
Quattro copie de «Il Tevere» (11-12 e 24-25 set. 1926 e 15-16 e 26-27 gen. 1927) con articoli sullo scautismo.

19. *Attacchi della stampa fascista 1926 - 1928
Articoli de «Il Tevere» e «La Tribuna» relativi al movimento scout.
Sulla copertina annotazione, stessa mano, "Ritagli stampa conservati da F. Catani".

20. *Relazione sugli incidenti del 1926 1926 apr. 16
Relazione dattiloscritta sugli incidenti tra esploratori e fascisti, suddivisa per città.
Annotazione di M. Sica: "Forse preparata per la Gioventù cattolica o la Segreteria di Stato". Forse il fascicolo è stato costituito con carte estrapolate da altri fascicoli. .

21. *Rapporti con la Confederazione alpinistica ed escursionistica nazionale (Caen) 1926 ott.
Corrispondenza relativa al mancato intervento di una rappresentanza Asci al convegno nazionale Caen del 1926 in Alto Adige.

22. *Unione italiana ciechi 1927
Corrispondenza relativa alla lotteria a favore dell'Unione italiana dei ciechi.

23. Materiali per la storia dell'Asci (1909-1928) [ante 1973]
Fotografie b/n, due raffiguranti Baden-Powell (sul verso della prima: "An early picture of Baden-Powell inspecting a troop of Scouts in camp in 1909"; ispezione a un gruppo di scouts con sua moglie, s.d.); una di Don Minzoni (nota manoscritta di M. Sica sul verso: "Luglio 1923. Convegno di zona alla Celletta, il giorno in cui i fascisti inaugurarono il gagliardetto nella Piana di Argenta"); una di Benigno Zaccagnini (nota manoscritta di M. Sica sul verso: "1924. Campo estivo dell'Asci, Modena III, a Vergato (Bo). I primo quattro capi squadriglia. Quello segnato con la croce è Benigno Zaccagnini"); una con il branco lupetti del gruppo Asci Milano XI "Cardinal Ferrari", 1928 (con Vittorio Ghetti); una copia de «L'Esploratore veneto» del 2 ottobre 1922; dépliant e ritaglio del «Corriere d'Italia» re-

lativi al Pellegrinaggio internazionale degli esploratori cattolici (Roma, 3-7 settembre 1925). Corrispondenza relativa a: rapporti Asci-Cngei (pre campo di Arzana, 1922); rapporti con le autorità (1922); la disciplina nell'Asci (1922, dic.); prmissimi rapporti con i balilla (Campania, 1923); assassinio di Don Minzoni (ritagli di giornale, relazione del commissario regionale Acquaderni, 1923); rapporti con Gci e Partito popolare in Toscana (1923, 1924); relazione di Nicolò Marletta (Cngei di Tunisi e all'estero, 1924); relazione con Gci (lettera di padre Gianfranceschi, 1925). Ritagli stampa e documenti diversi.

Forse raccolti da Mario Sica nel corso delle ricerche per il volume *Storia dello scautismo in Italia*, pubblicato nel 1973; sue le annotazioni manoscritte sulla documentazione.

24. Materiale iconografico

post 1975 ott. 22, con docc. dal 1916

Fotografie b/n (1916-1945) e materiale iconografico; una copia de «L'Illustrazione italiana» del 16 giugno 1929; materiale a stampa relativo agli inizi del movimento scout in Italia e all'alluvione di Firenze, utilizzato da Sica per le fonti iconografiche; lettera di Francis Vane a Pasquale Villari, in fotocopia, 9 aprile 1908 (inviata a Sica da Giovanni Morello, 1975).

Nel fascicolo annotazione manoscritta: "Per il Centro studi M. Mazza da parte di M. Sica".

2. Prima Asci: documenti raccolti da Aldo Nardi, 1921 - 1928, con lettere di trasmissione degli anni 1981-1993

BUSTA 182

Ritagli stampa, trascrizioni di testimonianze orali, fotografie anche in copia, copie fotostatiche e fotografiche di documenti riguardanti il riparto Bologna VI, tra i quali il diario dal novembre 1921 al dicembre 1925 con una introduzione di Nardi nel 1978 e il diario dal 1° gennaio 1926 al 30 marzo 1928 (manoscritti in fotocopia). Manifesto, cartolina commemorativa, opuscoli per il 40° anniversario dello scautismo mantovano.

3. Seconda Asci: documenti sulla rinascita, 1943 - 1944, con un ritaglio stampa del 1923 (fasc. 9)

Documentazione conservata in fascicoli facenti parte di una piccola raccolta, forse preparata da un commissario centrale (o da un dirigente del Roma V), raccogliendo carte originali relative alla ripresa delle attività dell'Asci. Sulla documentazione annotazioni manoscritte.

1. "Scout 1923"

[1923]

Ritaglio stampa sull'Associazione ragazzi pionieri italiani (Arpi), estratto da «La Domenica del Corriere», 1923.

2. "Documenti scouts 1943-1944". Costituzione dell'Associazione giovani esploratori d'Italia (Age) *post 1943 set. 4 - ante 1944 mar. 7*

Documenti relativi ai rapporti tra la Gioventù italiana di azione cattolica (Giac) e il suo presidente Luigi Gedda e alcuni ex-dirigenti centrali dell'Asci, relativamente alla ricostituzione degli esploratori cattolici sotto la sigla Associazione giovani esploratori (Age), tra cui memoriale di Mario Mazza a monsignor Montini, regolamento del comitato promotore dell'Age, regolamento provvisorio del Commissariato centrale provvisorio Age, schema di statuto Age, appunti manoscritti di p. Ruggi d'Aragona, lettere di Salvatore Salvatori.

A stampa: G.I.A.C. Presidenza centrale, *Punti d'accordo e di collaborazione fra la G.I. di A.C. e l'A.G.E. Schema di statuto dell'A.G.E.*, [1944].

3. "Scouts. Prime notizie 1943-44"

1943 ago. - 1944 set.

Rassegna stampa relativa alla rinascita dello scautismo cattolico; si segnala: «Estote Parati», circolare n. 1 dell'Associazione giovani esploratori italiani (Age), Roma, agosto 1944.

4. "Scouts. Primi tentativi. 1943"

[1943]

Appunti manoscritti relativi allo scautismo in genere, al lupettismo, allo scautismo per esploratori e al roverismo.

5. "Scouts. La promessa e la legge. 1943-44"

1943 ott. - 1944 gen.

Testo della promessa e della legge scout con appunti e correzioni manoscritte e commento dattiloscritto; lettere di una 'vecchia aquila' a squadriglie di esploratori. Disegno con esempi di uniforme.

6. "Scouts. Primi tentativi di istruzione sistematica"

ante 1944 mag.

Lezioni sullo scautismo, dattiloscritto; nozioni sommarie sul movimento dei 'giovani esploratori', dattiloscritto.

7. "Scouts. Fogli scouts"

ante 1944 mag. 3

Prove di categoria del Commissariato romano dell'Associazione giovani esploratori d'Italia (Age), a stampa; dépliant illustrativo dell'Asci; «La Tribù», giornaleto del Riparto Roma XV S. Giuseppe, anno I, n. 4, 5 marzo 1944; «Il Carroccio romano», raccolte della 'Compagnia dei cercatori di sentieri. Al di là dell'orizzonte', anno I, n. 6, 7 settembre 1944.

8. "Scouts. Capi pattuglia 1944"

[1944]

Riflessioni presentate alle adunanze dei capipattuglia.

9. "Scouts. Prime istruzioni tecniche. 1944"

[1944]

Dattiloscritti e manoscritti sulla storia della bandiera italiana, i nodi, l'orientamento, il primo soccorso.

4. Documenti di branca, 1959 - 1973 (docc. 137)

BUSTE 183-188

Raccolta di documenti di lavoro realizzata da un membro del Commissariato centrale, forse Gino Armeni. L'autore della raccolta potrebbe essere anche il segretario generale Gianfranco Dosi, al quale fanno capo alcuni fascicoli del 1971-72.

Contiene:

- resoconto sul mondo scout internazionale (1959);
- circolari e documenti del Commissariato centrale (operazione diffusione scoutismo, 1961);
- materiale sul campo esploratori del 1962;
- testo del discorso di Paolo VI ai rover del 3° campo nazionale (1964);
- atti di un convegno e relazioni del centro studi Asci sul tema dei sedicenni (1964);
- piano di sviluppo pluriennale, 1965;
- programma e conclusioni del IV congresso nazionale capi (1966);
- atti di un convegno sui problemi della guida maschile o femminile dei branchi (1966) e relazione della commissione di studio per la guida femminile dei branchi (1967);
- materiale informativo sullo scoutismo in Canada e in Gran Bretagna, comunicazioni sulla conferenza scout europea (1967);
- schema di un quaderno sull'attività nautica, 1967;
- relazione al Consiglio generale e proposta per la riforma degli assistenti centrali, 1967;
- materiale sulla catechesi nella Branca rover (1967);
- materiale del convegno quadri del dicembre 1967 e del 2° convegno nazionale capi riparto (1968);
- studio di don Antonio Moroni sulla psicologia dell'età dell'esploratore, sintesi della prima riunione della commissione delegata del Consiglio generale sul piano di sviluppo (1968);
- piano religioso pluriennale, 1968;
- atti di un convegno e relazione del centro studi Asci sulla penetrazione dello scoutismo nelle periferie e nelle zone di recente inurbamento (1969);
- materiali e atti del quinto congresso capi e assistenti ecclesiastici Asci su "Un metodo per l'educazione alla vita sociale" (1969);

- atti dell'incontro di studio sullo scautismo come metodo di riabilitazione dei giovani disadattati (1969);
- la nuova fisionomia dell'Assistente ecclesiastico nell'Asci, 1969;
- sintesi delle relazioni di visita alle regioni, 1970);
- atti del 2° convegno degli incaricati Fei di protezione civile (1970);
- atti di un convegno nazionale sulla pastorale prematrimoniale (1970);
- piano redazionale di «Estote Parati», materiali sulla Branca esploratori, documentazione sulla coeducazione, documenti di studio sulle comunità capi (1970);
- note sulle azioni di formazione capi, materiali della Consulta nazionale dell'apostolato dei laici (1971);
- rapporto biennale pubblicato dal Boy scouts world bureau (1971);
- relazione sul primo seminario europeo dello scoutismo professionale (1971);
- materiale a stampa («L'esploratore», 1960; opuscolo *Un piano di sviluppo cittadino*, 1964; pieghevole sulle nuove uniformi, «Estote Parati» sulla protesta giovanile nelle scuole e nelle università, 1968; «Estote Parati» sui consigli generali 1969 e 1970; «Confronti» sulla coeducazione, «Il trifoglio», ottobre 1970, aprile e dicembre 1971);
- documentazione e corrispondenza organizzativa relativa al campo di lavoro rover 1971 e ai campi cantiere tenuti nel 1972.

I documenti sono numerati da 1 a 157 e seguono un andamento cronologico; mancano i documenti 4, 8, 11, 46, 47, 56, 73, 78, 85, 110, 114, 115, 119, 122, 123, 124, 126, 143, 150, 156.



Le Aquile Randagie, Milano 1935

FONDI PERSONALI AGGREGATI

CARTE DI FAUSTO PIOLA CASELLI, 1950 - 1974

fasc. 3



Fausto Piola Caselli nasce a Roma il 20 novembre 1940, da una famiglia di solide tradizioni scout: la madre Lucia Chiovenda è stata a lungo Commissaria internazionale in Agi.

Entra lupetto al Roma V presso l'Istituto Massimiliano Massimo. Inizia il servizio come capo branco, poi capo clan e capo gruppo Roma V. Si interessa alla dimensione internazionale dello scautismo, per cui ricopre l'incarico di commissario internazionale Asci 1968-70. Successivamente è commissario centrale per la branca Lupetti (Akela d'Italia) dal 1970 al 1973; presidente Asci nel 1973, vivendo il Consiglio generale dell'unificazione con l'Agi in Agesci; è confermato primo presidente Agesci fino al 1976. Poi ricopre la carica del tesoriere dal 1988 al 1992. E' in Commissione economica 1982-1984. Fra il 1987 e il 1992 torna in Comitato centrale come responsabile dell'organizzazione; svolge un servizio analogo per la Conferenza internazionale cattolica dello scautismo (1990-2006).

Sposato con Paola Piana Agostinetti, guida e capo in Agi, è professore ordinario di storia economica alla Facoltà di Economia dell'Università di Cassino di cui è stato preside fra il 1999 e il 2007. Si occupa in particolare di ricerca storia sulla finanza pubblica in età moderna.

BUSTA I

1. "Archivio"

1950 - 1972

Corrispondenza e documenti relativi a formazione capi, coeducazione e servizio agli emarginati, coeducazione e mondo scout.

2. Circolari, bollettini e varie

1972 - 1974

Circolari, bollettini e documenti del Commissariato centrale Asci e del Commissariato centrale Asci-Agi.

Sulle carte "Scarico segreteria" e "Scarico don Nunzio".

3. "Immigrants. Lettere e varie"

1972 dic. - 1974 mar. 19

Corrispondenza inviata e ricevuta da Fausto Piola Caselli relativa a un gruppo di lavoro sul tema "Immigrants' and guest workers' children".

CARTE DI NOLFO DI CARPEGNA, 1918 - 1961

fasc. 39



Nolfo di Carpegna nacque a Roma il 6 febbraio 1913, pronipote del fondatore dell'Asci Mario e fratello di Giuliana, fondatrice dell'Agì.

Iniziò la sua vita scout negli ultimi mesi prima dello scioglimento, e fece attività clandestina nel Roma V, fra il 1928 e il 1930, come capo squadriglia delle Aquile, dove erano anche Agostino Ruggi e Mimmo Madalena.

Nel 1931, quando Agostino divenne domenicano e Mimmo entrò nella compagnia di Gesù, anche l'ultima Squadriglia del Roma V chiuse le sue attività. Nolfo comunque partecipò, in forma privata, al Jamboree di Vogelenzang, 1937.

Prese parte attivamente alla resistenza come comandante nella brigata partigiana Fiamme verdi, di orientamento cattolico, attiva in Emilia Romagna fra il 1943 e il 1945.

Alla ripresa dell'Asci, fu commissario regionale del Veneto (1946-49), quindi commissario centrale ai rapporti inter-associativi dell'Asci (1948-50); commissario centrale segretario (1950-53 e poi 1960-61), ai quadri associativi (1953-54).

Nolfo di Carpegna lavorò come funzionario nell'amministrazione delle Belle arti a Parma e Venezia e ricoprì la carica di direttore della Galleria nazionale di Roma, tra il 1950 e il 1960. La particolare specializzazione nella storia e nell'arte delle armi antiche ne fece un ricercato consulente e lo portò a curare il riordinamento, il restauro e l'esposizione dell'Armeria dei principi Odescalchi di Roma, acquistata dallo Stato nel 1959. Nel 1964 pubblicò il *Catalogo della Galleria nazionale Palazzo Barberini*.

E' morto nel 1994.

1. Fascicoli con segnatura originale, 1945 - 1952

BUSTA I

1. "Personale"

1945 - 1951

Corrispondenza e documentazione diversa; si segnala: nomina di Nolfo di Carpegna a commissario di gruppo a disposizione del Commissariato regionale (dicembre 1945); lettere del Bureau di Londra; circolari del Commissariato regionale veneto.

Il fascicolo comprende lettere estrapolate da altri fascicoli (si legge "da cart." e un numero), ma è possibile che questa "movimentazione" sia stata effettuata dallo stesso di Carpegna.

2. "Materiali branche"

1949

Circolari ai rovers del Veneto per il Rover Moot; appunti relativi a pionieri e lupetti.

3. "Campi scuola"

1949 - 1952

Materiale diverso (relazioni, programmi, appunti, lettere) relativo ai campi scuola del Commissariato regionale veneto.

4. "Campo rover"

1950

Materiale diverso (circolare allievi, programma, testi per sessioni) relativo al campo di branca rover ("Campo scuola capi clan") tenutosi a Castelfranco Veneto dal 22 al 30 luglio 1950.

5. "Campo esploratori"

1950

Materiale diverso (circolare allievi, programma, testi per sessioni) relativo al campo di branca esploratori ("Campo scuola capi esploratori") tenutosi a Castelfranco Veneto dal 22 al 30 luglio 1950.

6. "Campi scuola"

1950

Appunti-promemoria, annotazioni e documentazione diversa (lista equipaggiamento, circolari) relativa ai campi scuola del Commissariato regionale veneto.

7. "Calabria. Napoli"

1952

Appunti e promemoria relativi al campo regionale tenutosi in Calabria nell'agosto 1952; lista partecipanti.

8. "Materiale campi scuola"

1948 - 1949

Materiale diverso (programmi, appunti manoscritti) relativo ai campi scuola del Commissariato regionale veneto.

9. "Internazionale. Bibliografia. Varie" 1951
Documentazione diversa; si segnala: compiti dell'internazionale (appunto); materiale Jamboree 1951 in Austria; relazioni di Fausto Catani (visita a Reggio Calabria e in Venezia Giulia).
10. "Commissariato veneto. Ultime circolari. Circolari tecniche" 1950 - 1952
Circolari del Commissariato regionale veneto; relazioni riunioni.
11. "Commissariato centrale" 1949
Appunti-promemoria su Buona Azione e servizio e sugli incontri di Torino (novembre 1949); velina di lettera al colonnello Wilson.
12. "Veneto. Situazione unità" 1949 - 1950
Prospetto del censimento 1950, relativo alla regione Veneto.
13. "Convegni. Venezia" 1949 - 1951
Materiale diverso (lettere di convocazione, programmi) e appunti relativi a convegni regionali del Veneto.
14. "Rapporti internazionali" 1946 - 1948
Corrispondenza e materiale diverso (indirizzi esteri) relativo ai rapporti internazionali; una fotografia b/n (1948).
15. "Nomine capi e commissari" 1949 - 1950
Corrispondenza e documentazione (foglio notizie capi) relativa a nomine capi e commissari.
16. "Veneto. Circolari del C. R." 1949 - 1950
Circolari in minuta e originale inviate a commissari di zona, capi, assistenti ecclesiastici e altri dal Commissariato regionale veneto.
17. "Corso istruttori. Organizzazione. Materiale vario. Per me" 1945 - 1946
Appunti e materiale dattiloscritto da utilizzare per i corsi istruttori.
18. "Corso istruttori. Esercitazioni" 1946 - 1947
Appunti e schede dattiloscritte relative ai temi di esercitazione per il corso istruttori 1946-47 del Commissariato di zona di Venezia.
19. "Scouts. Corrispondenza" 1945 - 1947, con una lettera del 1924
Corrispondenza.

20. "Corso istruttori. Materiale"

circa 1950

Appunti e schemi (suddivisi per tematiche) relativi alla preparazione di un corso istruttori.

21. "Corso istruttori. Diapositive"

s.d.

Appunti relativi al Corso istruttori; copie del «Jamboree Post», giornale del V World Jamboree, tenutosi a Vogelenzang, Olanda, nel 1937.

22. "Regione. Appunti"

1947

Appunti-promemoria per la formazione capi.

BUSTA 2

23. "Corso istruttori. Svolgimento"

1946 - 1947

Verbali, appunti e schemi relativi ai corsi istruttori, suddivisi per singole adunate; materiale dattiloscritto per i corsi da effettuarsi per corrispondenza.

24. "Notiziari Veneto. Zone"

1950

Relazioni dei commissariati di settore e dei commissariati di zona della regione Veneto.

La segnatura è stata recuperata dall'elenco dei fascicoli dell'archivio presente nella cartella "Personale".

25. "Indirizzi Veneto"

s.d.

Indirizzario dirigenti e capi della regione Veneto (anche per invio Bollettino).

La segnatura è stata recuperata dall'elenco dei fascicoli dell'archivio presente nella cartella "Personale".

26. "Regione: relazioni annuali e «L'Esploratore Veneto»"

1947 - 1951

Materiale diverso relativo al Commissariato; si segnalano: copie de «L'Esploratore Veneto»; relazioni sul movimento scoutistico nella regione veneta (1947-1950).

La segnatura è stata recuperata dall'elenco dei fascicoli dell'archivio presente nella cartella "Personale".

27. Corrispondenza 1951

1951

Corrispondenza inviata dal Veneto al commissario centrale Nolfo di Carpegna.

La segnatura è stata recuperata dall'elenco dei fascicoli dell'archivio presente nella cartella "Personale".

28. Corrispondenza 1952

1952

Corrispondenza inviata dal Veneto al commissario centrale Nolfo di Carpegna; circolari del Commissariato regionale veneto relative al I Campo nazionale rover tenutosi dall'11 al 22

agosto 1952 in Val di Dentro (con dépliant del programma). Una copia de «Iniziativa dell'Azione cattolica italiana», anno XIV, n. 14 del 30 agosto 1961; sulla copertina "C. C. Carpegna".

La segnatura è stata recuperata dall'elenco dei fascicoli dell'archivio presente nella cartella "Personale".

2. Fascicoli senza segnatura originale, 1918 - 1961

BUSTA 2

29. Materiale di Nolfo di Carpegna versato da Mario Sica *1918 - 1927*

Materiale diverso; si segnalano: fotografie b/n (1918-19); giornalino del Roma V (1920-1927). Materiale consegnato a M. Sica il 20 ottobre 1989; elenco del materiale.

BUSTA 3

30. Documentazione varia *1920 - 1949*

Materiale scout personale; si segnala: Direttive Asci, 1920; relazioni sul pellegrinaggio di scout inglesi (Pellegrinaggio scout internazionale, Roma 1925); tessere scout (1928); materiale di redazione de «L'Aquila» (20 novembre 1930); volume di Occhio di falco, *Giovinezza a Moisson*, 1948, a stampa.

31. Rassegna stampa sulla morte di Mario di Carpegna *1924*

BUSTA 4

32. Documentazione varia *1925 - 1961*

Riviste, notiziari, bollettini e materiale vario, soprattutto della regione Veneto; si segnala: «L'Esploratore veneto» (1925); «Passa la Gioventù» (1946-1947-1948); bollettino di «Estote Parati» (1950);

33. Corrispondenza *1928 - 1943*

Corrispondenza con Domenico Maddalena, padre Ruggi d'Aragona, scouts esteri, Bureau di Londra e altri.

34. Taccuini *circa 1930 - circa 1949*

Quindici taccuini/diari, manoscritti con annotazioni diverse e promemoria, relazioni di campi e attività scout, schizzi, ecc.

BUSTA 5

35. "Giornali zona Veneto alla ripresa" 1945 - 1947

Giornali e ciclostilati (circolari, fogli mensili, notiziari mensili) ideati e diffusi da commissariati di zona del Veneto o da singoli riparti Asci.

36. *Personale 1945 - 1952

Corrispondenza (anche in minuta); lista partecipanti VII Conferenza internazionale dello scautismo cattolico; carta di clan del clan Roma III Edelweiss. Inoltre elenco dei fascicoli dell'archivio di Carpegna con indicazione del contenuto e della destinazione eventuale delle carte (forse autografo).

37. *Corrispondenza 1946 - 1958

Corrispondenza con Mario Mazza, don Oddo Tacoli, Osvaldo Monass, John Wilson, Fausto Catani e altri (anche internazionale); corrispondenza relativa al Veneto, 1949-50.

Il fascicolo comprende lettere estrapolate da altri fascicoli (si legge "da cart." e un numero), ma è possibile che questa "movimentazione" sia stata effettuata dallo stesso di Carpegna.

38. Corso regionale capi branco. Formazione capi I tempo circa 1949

Testo del dattiloscritto preparato dal Commissariato centrale, branca lupetti, relativo al Corso regionale capi branco, formazione di I tempo.

39. "Materiale esaurito" 1950

Corrispondenza e documentazione relativa al Commissariato; si segnalano: bollettini e materiale dei commissariati di zona; carta di clan; relazioni sull'attività scautistica della regione Veneto.

CARTE DI SALVATORE SALVATORI, 1917 - 1974

fasc. 2

Salvatore Salvatori nacque a Casalbutano (Cremona) il 14 luglio 1899, ma venne presto a Roma. Alla fine del 1917 entrò nell'Asci e nel 1918 pronunciò la sua Promessa scout e divenne capo del Riparto Roma X, presso l'oratorio di S. Maria Liberatrice a Testaccio.

Lasciò il riparto, chiamato ad assumere la responsabilità di commissario locale di Roma e nel 1924 fu tra i capi del contingente italiano al Jamboree di Copenaghen. Come commissario di Roma fu uno dei tre capi che ammainarono la bandiera dell'associazione, quando, nel 1928, i decreti soppressivi fascisti troncarono le attività ufficiali dell'Asci.

Durante il periodo dello scioglimento, Salvatore animò comunque a S. Lorenzo i giovani della parrocchia agli ideali scout, tanto da essere osservato dalla Questura. Inoltre, per non prestare il richiesto giuramento al regime, lasciò la scuola pubblica e passò a insegnare in istituti privati (Angelo Mai e Seminario romano).

Così, in continuità con la sua testimonianza, nel marzo del 1944, ancor prima della Liberazione di Roma, Salvatori fu chiamato a far parte del nucleo di ex commissari centrali che stavano progettando la rinascita dell'Asci.

Nel luglio lasciò il centrale per assumere la responsabilità della regione Lazio ma nel settembre del 1946 il primo Consiglio generale lo elesse commissario centrale.

Dal 1947 al 1957 fu commissario alla Branca esploratori e durante questo periodo diresse i campi nazionali del 1951 (Vallonina di Leonessa) e 1954 (Val Fondillo). Portò il contingente italiano ai Jamboree di Bad-Ischl (1951) e di Niagara-on-the-Lake (1955). Dal 1957 al 1964 fu presidente del Commissariato centrale ed ebbe anche la responsabilità della Formazione Capi tra il 1956 e il 1963.

Poi, nel 1964 venne eletto capo scout e, alla fine del triennio, venne nominato, con un plebiscito del Consiglio generale, capo scout emerito a vita, onore che gli verrà confermato dall'Agesci.

E' morto il 6 maggio del 1983.



BUSTA I

1. Corrispondenza e documenti

1917 - 1974

Corrispondenza e documentazione diversa (anche in fotocopia) relativa alla vita scout di Salvatori; si segnala: diploma di immatricolazione del reparto Roma XL (15 luglio 1924); documentazione del reparto Roma XI, tra cui: registro manoscritto delle riunioni (1 settembre - 26 dicembre 1926) e documento di scioglimento (Pasqua 1928).

2. Nomine. Foto

1926 - 1965

Documenti, oggetti e diplomi di nomina e merito concessi a Salvatori dalle autorità pontificie, scout (Aquila d'argento, Giglio di III classe) e dall'Azione cattolica; numerose fotografie in b/n e a colori raffiguranti Salvatori in differenti momenti della sua vita (anche non scout).

Indice dei nomi di persona

- Accolla Giuseppe, 67
Acquaderni Marco, 30, 310
Alacevich Eugenio, 154
Alai Mario, 290
Angiolino Gennaro, 178
Antolini Riccardo, 32
Aphel Carlo Maria, 34
Armeni Gino, 118, 144, 158, 164, 169, 312
Baden-Powell Agnes, 15
Baden-Powell Olave, 28, 177
Baden-Powell Robert Stephenson Smyth, 5,
15, 27, 28, 50, 286, 287, 289, 292, 308, 309
Baggio Salvatore, 17
Baggio Sebastiano, 111, 113, 114, 130
Bagot John B., 129
Balestrini Virginio, 124
Bandini Piccolomini Francesco, 307
Bandino Davide, 118
Barbacci Tonino, 80
Bassan Vittorio G., 161
Battaglierini Massimo, 82
Beltrame Quattrocchi Luigi, 16
Benagiano Giuseppe, 131, 132
Benedetto XV, papa, 8
Berardi Giorgio, 116
Berrini Alfredo, 124
Bertini Carlino, 290
Bertini Morini Giacomo, 75
Bertolini Anna, 19
Biasoli Edo, 290
Borin Gilberto, 80
Bortolotti Giuseppe, 37
Braca Carlo, 105, 106, 144, 283
Bricarelli Giacinto, 18
Brocato Luigi, 67
Brunori Paolo, 35
Budroni Giuliano, 61
Buemi di Maggio Antonio, 67
Buttarazzi Antonio, 39
Cagnoni Vittorio, 20
Calandrelli Antonio, 43
Calvisi Pier Raimondo, 62, 118
Cametti Sergio, 170
Canestrari Renzo, 161
Cantone Paolo, 66
Capini Adolfo, 75
Cappi Mario, 74
Caravaglio Lorenzo, 67
Carneroli Ettore, 280
Carpegna Giuliana di, 319
Carpegna Mario di, 15, 16, 37, 83, 286, 307,
308, 319, 323
Carpegna Nolfo di, 18, 319, 322
Caruso Elio, 170, 184, 293
Casella Alberto, 292
Cassinis Paolo, 16, 28, 32, 75, 102, 179, 288
Catani Fausto, 16, 130, 180, 233, 234, 287,
321, 324
Cenci Giulio, 38
Ceschi Carlo, 285
Cingolani Mario, 287
Cinquini Valeriano, 62
Clauser Dante, 112
Codazzi Alberto, 35
Coletti Giancarlo, 18
Colombo Carlo, 15, 307
Conforti Gianni, 281
Corbisier Jean, 28
Cortuso Guido, 161
Cunial Ettore, 17, 99, 115, 116, 118, 131,
132, 180
Dalla Zuanna Francesco, 80
Dal Toso Paola, 19
Del Gallo Luigi, 114, 115, 116, 117, 130, 132
Deligia Luigi, 60
dell'Oglio Giuseppe, 19
Delpiano Pierino, 67
De Lugan Giulio, 77
Detotto Francesco, 62
Di Majo Aurelio, 83
Dionigi Maurizio, 290
Dosi Gianfranco, 105, 106, 107, 184, 312
Duby Georges, 11
Faggioli Emilio, 30
Ferraris di Celle Clemente, 110
Ferrerri Mario, 286
Forti Piero, 124, 125
Fossati Andrea, 48

Fossati Antonio, 48
Francini Giulio, 39
Franconi Giuseppe, 70
Franzoni Lorenzo, 31
Frasconi Stefano, 162
Frasconi Teo, 165
Freni Antonino, 66
Gandolfi Annunzio, 115, 116, 125, 154, 286, 290
Gedda Luigi, 288, 311
Gennari Santori Lodoli Cecilia, 19
Ghetti Vittorio, 179, 309
Ghiozzo Michelangelo, 66
Gianfranceschi Giuseppe, 16, 310
Giglioli Alfredo, 176
Giovan Battista Santucci, 179
Giovanni XXIII, papa, 116
Giulianelli Angelo, 35
Gouin, 169
Govoni Angelo, 31
Gremigni Gilla Maria, 101
Guarino, 64
Guerrieri Pio, 166, 167, 168
Jenkinson Hilary, 12
Jones F. K., 28
Kozlovski Alexandre L., 28
Krasna Vittorio, 37
Lagumina Salvatore, 67
La Rocca Rocco, 297
Lelii Luciano, 39
Leonardi Giancarlo, 289
Lerra Pietro, 70
Lombardi Giancarlo, 125
Losana Ottavio, 139
Luridiana Matteo, 62
Macculi Antonio, 99, 115, 116, 117, 118
Maddalena Domenico, 18, 319, 323
Maffucci Mario, 171
Manzia Carlo Maria, 287
Marcon Paolo, 293
Marinelli Fabrizio, 19
Marletta Nicolò, 310
Martignoni Angelo, 174, 175, 184
Massa Riccardo, 154
Matcovich Giancarlo, 162
Matteraglia Orazio, 80
Mazza Mario, 31, 35, 49, 91, 112, 154, 185, 286, 287, 291, 307, 308, 311, 324
Mazzone Giuseppe, 28, 65
Mazzoni Giovanni, 68, 69
Menu Michel, 169
Mezzaroma Anna Maria, 19
Milano Renato, 176
Milone Ferdinando, 280
Minzoni Giovanni, 33, 67, 81, 286, 309, 310
Mira Giuseppe, 105, 106, 130-132, 134, 161, 178, 181, 182, 185, 280, 286, 292
Monass Osvaldo, 16, 105, 177, 287, 289, 324
Mondadori Francesco, 18
Montini Giovan Battista, 287, 311
Morello Giovanni, 19, 153, 176, 310
Moro Luigi, 115, 116, 118, 119, 153, 161
Moroni Antonio, 153, 171, 312
Mugnai Ferruccio, 178, 181, 182, 281
Murgia Riccardo, 60
Mussolini Benito, 62, 286, 308
Nardi Aldo, 310
Nedee F., 181
Nobels Desiderio, 113, 114
Oderio Andrea, 18
Orlandi Nazzareno, 307
Ossicini Cesare, 16
Pagani Gabriele, 59
Pagani Italo, 129
Pala Gavino, 118
Pala Giuseppe, 134
Palandri Enrico, 280
Palomba B., 118
Palombi Guido, 153
Panigatti Mario, 50
Paolo VI, papa, 117, 312
Parisi Delfino, 77
Parisi Piero, 162
Parisi Salvatore, 16, 307
Passeggieri Giorgio, 296, 301, 303
Peana Giovan Battista, 61
Pericoli Paolo, 67
Perone Adriano, 298
Perucci Ugo, 280, 308
Piana Agostinetti Paola, 317
Pieraccini Corrado, 74
Pierangeli Massimo, 300

Pieri Francesco, 19
 Piga Aristide, 62
 Pignedoli Sergio, 17, 111, 112, 114
 Pintus Piero, 116
 Pio XI, papa, 111
 Pio XII, papa, 100, 130
 Piola Caselli Fausto, 18, 162, 178, 281, 317, 318
 Piola Caselli Lucia, 317
 Pipitone Giuseppe, 63, 67
 Pirotta Luigi, 111
 Pisa Beatrice, 19
 Pizzinato Giorgio, 138
 Ponti Giovanni, 79, 308
 Quintiliani Mario, 118, 170
 Radaelli Umberto, 280
 Ramazzotti Renato, 295
 Ravelli Pietro, 288
 Rigal Michel, 113
 Righetti Giovan Battista, 106, 148, 161, 172, 178
 Ripamonti Ermanno, 153
 Robson William, 75
 Rogent Giorgio, 179
 Romagnoli D.G., 290
 Roncalli Angelo, 308
 Rossi Sergio, 290
 Ruggi d'Aragona Agostino, 106, 110, 112, 113, 116, 123, 130, 131, 180, 287, 319, 323
 Salustri Alessandro, 105, 282
 Salvatori Salvatore, 16, 18, 105, 158, 280, 296, 311
 Santucci Giovan Battista, 179
 Scalfaro Oscar Luigi, 106
 Schirò Domenico, 66
 Schirripa Vincenzo, 8, 19
 Scirè Vincenzo, 65
 Serafini Ovidio, 37
 Severi Pietro Paolo, 19, 161, 164, 289
 Sevin Jacques, 27, 70
 Sica Mario, 17-20, 23, 26, 30, 32-34, 37, 45, 46, 56, 68, 70, 71, 78, 79, 161, 172, 178, 181, 284-289, 307-310, 323
 Sorrentino Domenico, 96, 285-287, 303
 Sostegni Franco, 169
 Sparvoli Elio, 184
 Spigliati Carlo, 68
 Spinelli Vittorio, 176
 Stopponi Emilio, 68
 Szollosy Ladislao, 281
 Tacoli Oddo, 112, 113, 324
 Teani Franco, 116, 168
 Tedeschi Luigi, 161, 172, 287
 Tesolin Giuseppe, 295
 Thurman John, 138
 Tigri Leone, 71
 Tomaselli Nino, 79
 Tommasi Dolores (Dolly), 19, 79
 Torrisi Alfio, 66
 Traverso Anselmo, 43
 Trevisan Paola, 19
 Triverio Mario, 134
 Trova Assunta, 20, 307
 Tuveri Giuseppe, 59
 Ubaldi Antonino, 176
 Ugazio Mario, 105
 Valentini Carlo, 125
 Vane Francis Patrick Fletcher, 308, 310
 Vanni Costantino, 69
 Vanni Mario, 290
 Veneri Costantino, 68
 Verga Carlo, 20
 Vernocchi Aldo, 35
 Villa Gianni, 300
 Villari Pasquale, 310
 Webber Edoardo, 61
 Wilson John, 321, 324
 Zaccagnini Benigno, 309
 Zanghellini Giorgio, 77
 Zanon A., 290
 Zelli Tolmino, 115

Indice dei nomi di ente

- Aci: *vedi* Azione cattolica italiana
Agi: *vedi* Associazione guide italiane
Amitiés scoutes, 185
Archivio segreto vaticano, 288
Arpi: *vedi* Associazione ragazzi pionieri italiani
Asociación de Scouts de Mexico, 177
Asociación de Scouts de Venezuela, 177
Association du Jamboree, 177
Associazione boy scouts d'Italia, 105, 106
Associazione Cardinal Ferrari, Milano, 114
Associazione giovani esploratori d'Italia, 101, 110, 186, 286, 289, 311
Associazione guide e scout cattolici italiani, 17
Associazione guide italiane, 99, 100, 116, 133, 147, 282, 284
Associazione italiana alberghi per la gioventù, 296
Associazione ragazzi pionieri italiani, 105, 308, 311
Azione cattolica italiana, 16, 98, 105, 107, 110, 129, 286, 289, 308, 326
Boy scouts association (The), Gran Bretagna, 27, 154, 177, 178, 286, 288
Boy Scouts de Colombia, 177
Boy scouts international bureau, 288
Boy Scouts of America, 28, 177, 284
Boy scouts world bureau, 151, 313
Brigata partigiana Fiamme verdi, 319
Bund deutscher pfadfinder, 177
Bureau interfédéral du scoutisme français, 27
Bureau international catholique de l'enfance, 282
Bureau mondial du scoutisme, 137
Camera dei deputati, 286
Casa editrice Favero, Vicenza, 296
Casa editrice Giuseppe Malipiero, Bologna, 280
Cei: *vedi* Conferenza episcopale italiana
Centro europeo dell'educazione, 296
Centro studi Mario Mazza, 8, 17, 94, 112, 285, 310
Christliche pfadfinderschaft Deutschland, 177
Cics: *vedi* Conferenza internazionale dello scoutismo cattolico
Circolo "Fortes in Fide", Cividale del Friuli, 38
Circolo giovanile cattolico "A. Manzoni", Grosseto, 74
Circolo giovanile cattolico, La Maddalena, 61
Circolo gioventù cattolica "San Luigi", Macomer, 61
Cngei: *vedi* Corpo nazionale giovani esploratori italiani
Comitato olimpico nazionale italiano, 63
Compagnia dei cercatori di sentieri, 311
Confederação brasileira de escoteiros de terra, 177
Confederazione alpinistica ed escursionistica nazionale, 29, 40, 45, 47, 50, 57, 59, 309
Confederazione italiana dirigenti d'azienda, 107
Conferenza episcopale italiana, 8, 10, 100
Conferenza internazionale dello scoutismo cattolico, 116, 130-132, 180
Conferenza scout europea, 181, 182
Coni: *vedi* Comitato olimpico nazionale italiano
Consiglio missionario nazionale, 282
Consorzio volontario tra le cooperative per forniture scouts, 304
Consulta nazionale dell'apostolato dei laici, 110, 129, 281, 313
Cooperativa Estote parati, 300
Cooperativa forniture scout Kim, 295
Cooperativa La Tenda, 101, 102
Cooperativa scout Estote Parati, 295
Corpo nazionale giovani esploratori italiani, 15, 17, 35, 68, 69, 110, 111, 153, 178, 281, 282, 288, 307, 310
Corpo nazionale giovani esploratori italiani. Sezione di Roma, 307
Cotonificio Felice Fossati, 303
Danske spejderkorps (Det), 179

- Deutsche pfadfinderschaft Sankt Georg, 177
- Ditta Bellora, 302
- Ditta Confezioni Giem, 302
- Ditta Confezioni Levy, 302
- Ditta Delle Piane, 303
- Ditta Ferdinando Bellini, 301
- Ditta Francesco Spallarossa, 301
- Ditta Fratelli Roncari, 301
- Ditta Fuxia, 302
- Ditta Good bye, 301
- Ditta Inmetess, 301
- Ditta Lanerossi, 302
- Ditta Lanisa, 302
- Ditta Lucia Opizzi, 302
- Ditta Manifattura Borgomaneri, 302
- Ditta Salt, 301
- Editrice Scinò, 292
- Ente nazionale Mario di Carpegna, 295, 298
- Ente nazionale per l'educazione fisica, 308
- F.lli G. e A. Toparelli, 297
- Fasci: *vedi* Federazione delle associazioni sportive cattoliche italiane
- Fédération des Eclaireurs de France, 27
- Fédération des scouts catholiques (Belgique), 161
- Federazione delle associazioni sportive cattoliche italiane, 25, 307
- Federazione esploratori italiani, 106, 110, 179-182, 184, 281, 282, 286, 289, 313
- Federazione giovani esploratori ebrei d'Italia, 288
- Federazione giovanile diocesana, Massa, 75
- Federazione italiana adulti scouts, 281
- Federazione italiana guide ed esploratrici, 184, 281
- Federazione italiana nuoto, 166, 167
- Federazione universitaria cattolica italiana, 16
- Fei: *vedi* Federazione esploratori italiani
- Figge: *vedi* Federazione italiana guide ed esploratrici
- Fis: *vedi* Federazione italiana dello scautismo
- Fse: *vedi* Associazione italiana guide e scouts d'Europa cattolici
- Fuci: *vedi* Federazione universitaria cattolica italiana
- Galleria nazionale d'arte moderna, Roma, 319
- Gap, 10
- Giac: *vedi* Gioventù italiana di azione cattolica
- Gioventù cattolica italiana, 34, 46, 56, 64, 67, 68, 308, 310
- Gioventù italiana di azione cattolica, 289, 295, 311
- Guardia di finanza, 280
- Guides de France, 128, 177
- Inps: *vedi* Istituto nazionale della previdenza sociale
- Interact, 10
- Interfédérale belge du scoutisme, 177
- International training centre for scouters, 137
- Istituto cattolico di attività sociale, 110
- Istituto Massimiliano Massimo, Roma, 317
- Istituto nazionale della previdenza sociale, 298
- L'Assicuratrice italiana, 296
- Letzeburger scouten, 178
- Mani tese, 282
- Masci: *vedi* Movimento adulti scouts cattolici italiani
- Memoria. Società di servizi archivistici, 10
- Ministero degli affari esteri, 107, 138
- Ministero dei trasporti, 280
- Ministero del turismo e dello spettacolo, 107
- Ministero dell'interno, 107, 184
- Ministero dell'interno. Questura di Genova, 27
- Ministero della difesa, 280, 281
- Ministero della marina militare, 167
- Ministero della pubblica istruzione, 107, 139, 147, 280
- Ministero delle finanze, 107
- Ministero di grazia e giustizia, 280
- Monte dei Paschi di Siena, 107
- Movimento adulti scouts cattolici italiani, 17, 94, 112, 185
- National archives (The). Public record office, 289
- National Trainer Team, 149

Nova Agep (Ars graphica editorialis Patavium), 297
 Opera nazionale balilla, 16, 34, 35, 45, 61, 63, 68, 76, 80, 286
 Parrocchia di Villalba, 64
 Partito nazionale fascista, 30, 68
 Partito popolare italiano, 310
 Presidenza del consiglio dei ministri, 107
 Radio Vaticana, 111
 Ragazzi esploratori italiani, 15
 RAI Radiotelevisione italiana, 111, 292, 293
 Repubblica dei ragazzi, 247
 Santa Sede
 Congregazione per il culto divino e la disciplina dei sacramenti, 110
 Segreteria di Stato, 107, 112, 116
 Scout association (The), Gran Bretagna, 137
 Scoutisme français, 177
 Scouts Baden-Powell de Belgique, 177
 Scouts d'Europe, 113
 Scouts de Cuba, 177
 Scouts de France, 27, 112, 113, 117, 128, 129, 177
 Scuola artigiana piacentina, 302
 Segretariato nazionale della gioventù, 281
 Servizi sociali Fiordaliso, 168
 Skolta esperantista ligo, 28, 178
 Società Callegari e Chigi, 295
 Società cooperativa Stella Alpina, 295
 Società Fiordaliso, 102, 290, 296
 Società Salesiana, 114
 Soprintendenza archivistica per il Lazio, 5, 7
 Stenungsunds scoutkår, 178
 Swedish scout council (Svenska scoutrådet), 178
 Ufficio internazionale dello scautismo cattolico, 16, 27
 Ungei: *vedi* Unione nazionale giovani esploratrici italiane
 União dos escoteiros do Brasil, 177
 Unione italiana dei ciechi, Firenze, 309
 Unione italiana stampa periodica educativa per ragazzi, 282
 Unione nazionale giovani esploratrici italiane, 282
 Unione stampa periodica italiana, 281
 Università di Cassino, 317
 Verkenners van de katholieke jeugdbeweging (De), 177
 Vie nouvelle (La), 185
 Vlaams verbond der katholieke scouts, 177
 Washington national records center, 288
 World organization of the scout movement, 27, 50, 114, 177, 289, 303, 320, 323
 World wildlife fund, 134
 Wosm: *vedi* World organization of the scout movement
 Wwf: *vedi* World wildlife fund

Indice dei nomi dei periodici

- 420 (Il), 80
Allori (Gli), 133
Ascilazio, 142
Attorno al fuoco, 112, 171
Attorno alla rupe, 161
Avvenire d'Italia (L'), 115
Bollettino ufficiale del Commissariato regionale Trentino-Alto Adige, 92
Boys' Life, 284
Buona propaganda (La), 63
Candido, 113, 291
Centro italiano liberi scouts, 287
Chef (Le), 113
Chefs, 169
Chiacchierate scout, 133
Cigaliga, 169
Condor nero, 111, 115
Confronti, 297, 313
Corriere d'Italia, 309
Domenica del Corriere (La), 311
Educatore italiano (L'), 291
Escoteiro (O), 177
Esploratore (L'), 76, 79, 117, 132, 182, 288, 297, 298, 313
Esploratore veneto (L'), 309, 322, 323
Estote parati, 90, 91, 93-96, 118, 134, 141, 161, 165, 167, 169, 172, 283-290, 295, 297, 313, 323
Fides, 287
Fiori Serafici, 114
Foglio (Il), 133
Gioiosa (La), 133
Giovane Marca (La), 56
Gioventù attiva, 287
Gioventù sarda, 58
Illustrazione italiana (L'), 310
Jau!!!, 106, 159, 285, 297
Jubilee Journal, 284
Mani tese informazioni, 282
Maultrommel (Die), 180
Messaggero (Il), 175
Mondo (Il), 110
Mondo scout, 174, 182, 290, 298
Noi Giovani, 82
Notiziario del Segretariato dello scoutismo cattolico dell'Emilia-Romagna, 141, 142
Osservatore della domenica (L'), 114
Osservatore romano (L'), 111, 114, 117, 118, 130, 175, 292
Passa la gioventù, 110, 323
Pensiero nazionale (Il), 291
Piccolo (Il), 114
Primavera siciliana, 63, 67
Quotidiano (Il), 118
Radar (Il), 166, 167
RSA. Revista scout de las Americas, 131
Scoutismo in Liguria. Mensile di note ed esperienze dei capi liguri dell'Asci, 285
Scintilla (La), 48, 66
Scolta italiana (La), 43, 50, 51, 75, 81
Scorza di betulla, 184
Scout (The), 130
Scout Argentino (El), 131
Scout bergamasco (Lo), 45
Scout italiano (Lo), 28, 46, 84
Scout toscano (Lo), 133
Sempre pronto, 177
Sentinel (The), 111
Sicula Scolta (La), 287
Sii preparato, 287
Skolta Mondo (La), 178
Strade al sole, 282, 295, 297
Strade aperte, 94, 287, 296
Tevere (Il), 65, 309
Tizzoni, 153
Torre (La), 118
Toscana scout, 133, 143
Traccia (La), 103, 284
Tribuna (La), 309
Trifoglio (Il), 313
Umbria scout, 133
Unità cattolica (L'), 68, 287
Vie nuove, 288
Vita nuova, 37
Voce (La), 46
Voce dei chierici (La), 112
Voce repubblicana (La), 106

Indice delle strutture associative

Agesci

- Comitato centrale, 149
- Comitato permanente uniformi, 301

Agi

- Commissariato centrale, 95, 96, 101, 102, 103, 104, 279
- Consiglio generale, 95, 96
- Gruppi
 - Castiglione Olona I, 195
 - Milano XIV, 198
- Squadriglia nazionale coccinelle, 161

Asci

- Amici degli Scouts, 101
- Branca esploratori, 92, 99, 117, 118, 140, 151, 152, 325
- Branca lupetti, 92, 152, 165
- Branca rover, 92, 152
- Branchi
 - Alpignano I, 162
 - Roma V "Dhak", 162
 - Roma V "Mohwa", 162
 - Torino X, 162
 - Torino XV, 162
- Cavaliere del Giglio. Compagnia di Roma 'San Maurizio', 272
- Cavaliere di S. Giorgio, 102, 112, 185
 - Compagnia di Roma, 112, 185
 - Compagnia di Aversa, 272
 - Compagnia di Firenze, 272
 - Compagnia di Genova-Sampierdarena, 272
 - Compagnia di Lecce, 272
 - Compagnia di Marano Vicentino, 272
 - Compagnia di Modena, 272
 - Compagnia di Pesaro, 272
 - Compagnia di Roma III, 272
 - Compagnia di Salerno, 272
 - Compagnia di Verona, 272

Centro studi, 93, 106, 294

Clan

- Milano I "La Rocchetta", 179
- Rieti "Fedele Bressi", 118
- Roma XXVII, 245
- Roma XXXI "Cyklam", 176
- Roma XXXIV, 245
- Torino VII, 133
- Trieste 129, 217
- Trieste VI "Falchi delle vette", 118
- Vicenza ovest "Gatti Neri", 214

Clan cittadini

- Bergamo "La Brasca", 194
- Catania "Lucio Vitale", 265
- Gorizia "Isonzo", 215
- Messina, 266
- Palermo, 266
- Pisa, 234
- Siracusa, 268
- Trieste, 217
- Verona "Paolo di Tarso", 213

Clan intergruppo

- Venezia "Nostra Signora della Laguna", 212

Clan provinciali

- Pistoia, 234
- Udine, 217

Comitato permanente uniformi, 299, 300, 301, 302, 303, 304

Commissariato centrale, 24, 68, 89-98, 101-104, 106, 107, 114, 125, 137, 149, 150, 158, 184, 186, 274, 275, 277, 279, 284, 285, 294, 295, 298, 304, 312, 324, 325

Commissione economica, 101

Commissione lupetti, 101

Commissione stampa, 101

Commissione tecnica/Jamboree, 101

Commissariato dell'Egitto, 118, 157, 271

Commissariato della Riviera ligure di Ponente, 43

Commissariati di settore

- Aversa, 249
- Bassano, 203
- Battipaglia, 249

Brenta-Euganeo, 204
Castelfranco Veneto, 204
Cesena, 225
Cortona, 231
Desenzano, 196
Este, 205
Gemona del Friuli, 215
Genova-Levante, 218
Grosseto, 232
Legnago, 205
Lonato, 197
Lucca, 233
Monfalcone, 215
Montecchio Maggiore, 206
Murano, 212
Padova Centro, 207
Padova Nord, 207
Padova sud, 207
Pagani, 252
Pontedera, 234
Prato, 234
Rimini, 229
Schio, 209
Sommacampagna, 209
Thiene, 210
Valdagno, 210
Venezia Mestre, 212
Venezia Nord-Est, 211
Venezia Nord-Ovest, 211
Venezia Sud-Ovest, 211
Viareggio, 236
Vigevano, 200
Vittorio Veneto, 214
Volterra, 236

Commissariati di zona

- Albenga, 217
- Apuania, 230
- Civita Castellana, 241
- Faenza, 226
- Fiesole, 231
- Savona, 134
- Vittorio Veneto, 214
- Val Susa, 191
- Vesuviana, 253

Commissariato internazionale, 92, 137

Commissariati locali

- Alghero, 61
- Argenta, 33
- Bergamo, 45
- Bologna, 30
- Brescia, 46
- Cagliari, 58
- Casentino, 70
- Catania, 64
- Cefalù, 67
- Comacchio, 33
- Empoli, 72
- Faenza, 35
- Fano, 57
- Figline Valdarno, 72
- Firenze, 70
- Genova, 43
- Imola, 32
- Livorno, 74
- Lodi, 52
- Milano, 49
- Monserrato, 59
- Montagnana, 81
- Monza, 53
- Nuoro, 62
- Ozieri, 62
- Padova, 80
- Palermo, 67
- Pisa, 75
- Pistoia, 75
- Ravenna, 35
- Reggio Emilia, 36
- Roma "Esquilino", 39
- San Giovanni Valdarno, 69
- Sassari, 60
- Sesto San Giovanni, 53
- Spezia, 44
- Spoletto, 78
- Tempio Pausania, 62
- Terni, 78
- Trento, 77
- Udine, 38
- Viterbo, 43

Commissariati provinciali

- Agrigento, 264
- Alessandria, 187

Ancona, 236
Aosta, 186
Aquila, 255
Arezzo, 68, 230
Ascoli Piceno, 55, 236
Asti, 187
Avellino, 249
Bari, 257
Belluno, 79, 203
Benevento, 249
Bergamo, 45, 194
Bologna, 30, 224
Bolzano, 201
Brescia, 46, 195
Brindisi, 258
Cagliari, 134, 269
Caltanissetta, 264
Campobasso, 256
Caserta, 250
Catania, 264
Catanzaro, 262, 263
Chieti, 134, 255
Como, 196
Cosenza, 262
Cremona, 46, 196
Cuneo, 188
Ferrara, 33, 226
Firenze, 70, 231
Foggia, 258
Forlì, 226
Friuli, 79
Genova, 43, 218
Girgenti, 63
Gorizia, 214, 215
Iglesias, 134
Imperia, 222
La Spezia, 223
Latina, 242
Lecce, 259
Livorno, 74, 232
Macerata, 237
Mantova, 48, 197
Matera, 257
Messina, 66, 266
Milano, 48, 198
Modena, 227

Napoli, 251
Novara, 189
Nuoro, 62, 269
Ostiense, 242
Padova, 80, 207
Palermo, 67, 266, 287
Parma, 228
Pavia, 54, 199
Pesaro, 56, 238
Pescara, 256
Piacenza, 34, 228
Pisa, 233
Pistoia, 234
Pordenone, 215
Ragusa, 267
Ravenna, 35, 228
Reggio Calabria, 262, 263
Reggio Emilia, 35, 228
Rieti, 243
Roma, 38, 243
Roma Appio, 243
Roma Aurelio, 243
Roma Flaminio, 243
Roma Nomentano, 243
Rovigo, 209
Salerno, 253
Sassari, 60, 270
Savona, 223
Siena, 235
Siracusa, 268
Sondrio, 200
Taranto, 261, 281
Teramo, 256
Torino, 191
Trapani, 268
Trento, 202
Treviso, 210
Trieste, 214, 216
Udine, 217
Umbria, 78
Varese, 200
Venezia, 82, 211
Vercelli, 193
Verona, 83, 213
Vicenza, 213
Viterbo, 248

- Commissariati regionali
- Abruzzo, 134, 254
 - Abruzzo e Molise, 95, 254
 - Basilicata, 134, 257
 - Calabria, 95, 134, 261
 - Campania, 90, 116, 248, 256
 - Emilia-Romagna, 30, 224
 - Emilia-Romagna-Toscana, 133
 - Friuli-Venezia Giulia, 37, 214
 - Lazio, 95, 133, 241, 296
 - Liguria, 133, 187, 189, 217
 - Lombardia, 45, 90, 95, 110, 133, 194, 296
 - Lucania, 95
 - Marche, 56, 110, 134, 236
 - Piemonte, 186, 284
 - Puglia, 95, 113, 257
 - Sardegna, 95, 118, 268
 - Sicilia, 63, 263, 286, 287
 - Toscana, 68, 69, 133, 134, 230
 - Trentino-Alto Adige, 118, 201
 - Umbria, 95, 133, 134, 239
 - Valle d'Aosta, 133, 186
 - Veneto, 79, 203, 320, 321
- Commissariato romano, 133, 171
- Commissione di studio della guida femminile dei branchi, 106
- Commissione per lo statuto, 99
- Commissione sui problemi dell'educazione non emarginante, 184
- Consiglio generale, 82, 89-96, 98, 99, 106, 114, 115, 118, 138, 157, 284, 299, 312, 325
- Consorzio volontario tra le cooperative per forniture scouts, 303
- Consulta del metodo, 92
- Gruppi
- Abano Terme I, 203
 - Abbasanta I, 268
 - Abbatoggio I, 254
 - Acerra I, 248
 - Acerra II, 248
 - Aci Catena I, 263
 - Acireale I, 263
 - Acireale II, 263
 - Acireale III, 263
 - Acireale IV, 263
 - Acquapendente I, 241
 - Acquaviva delle Fonti I, 257
 - Acquedolci I, 263
 - Acqui Terme I, 186
 - Acqui Terme II, 186
 - Acri I, 261
 - Acri II, 262
 - Adria I, 203
 - Adria II, 203
 - Afragola I, 248
 - Agliana I, 230
 - Agnedo-Grigno-Strigno, 201
 - Agrigento I, 264
 - Agrigento II, 264
 - Agropoli I, 249
 - Aidone I, 264
 - Ala I, 201
 - Alassio I, 217
 - Alassio II, 217
 - Alatri I, 241
 - Alba Adriatica I, 255
 - Alba I, 186
 - Albano I, 241
 - Albenga I, 217
 - Albenga II, 217
 - Albenga III, 217
 - Albenga IV, 218
 - Alessandria d'Egitto I "don Bosco", 271
 - Alessandria d'Egitto III "Guglielmo Marconi", 271
 - Alessandria I, 187, 190, 193
 - Alessano I, 257
 - Alezio I, 257
 - Alghero I, 268
 - Alghero II, 269
 - Alpignano I, 187
 - Alpignano II, 187
 - Alta Val Rendena, 201
 - Altamura, 257
 - Altare I, 187
 - Altavilla Milicia I, 264
 - Alvignano I, 249
 - Alzano Lombardo I, 194
 - Amalfi I, 249
 - Amantea I, 262

Amelia I, 239
Anacapri I, 249
Anagni I, 241
Ancona I, 236
Ancona II, 236
Ancona III, 236
Ancona IV, 236
Ancona V, 236
Andria I, 257
Andria II, 257
Angera I, 194
Angri I, 249
Antrodoco I, 241
Anzio I, 241
Anzio II, 241
Aosta I, 186
Aosta II, 186
Apiro I, 236
Apricena I, 257
Arce I, 241
Arco I, 201
Arco II, 201
Arcola I, 218
Arezzo I, 230
Arezzo II, 230
Arezzo III, 230
Arezzo IV, 230
Argenta I, 224
Ariano Irpino I, 249
Ariano Irpino II "Ardens", 249
Ariano Polesine I, 203
Arienzo I, 249
Arma di Taggia I, 218
Arona I, 187
Arquata I, 187
Arsiero I, 203
Artegna I, 214
Arzachena I, 269
Arzignano I, 203
Asciano I, 230
Ascoli Piceno I, 236
Asiago I, 203
Asmara I, 271
Asmara II, 271
Asola I, 194
Asolo I, 203
Assemmini I, 269
Assisi I, 239
Assisi II, 239
Asti I, 187
Asti II, 187
Asti III, 187
Asti IV, 187
Atessa I, 255
Atri I, 255
Atri II, 255
Atripalda I, 249
Augusta I, 264
Augusta II, 264
Avella I, 249
Avellino I, 249
Avellino II, 249
Avellino III, 249
Aversa I, 249
Aversa II, 249
Avezzano I, 255
Avezzano II, 255
Avezzano III, 255
Avigliano I, 257
Avola I, 264
Avola II, 264
Azzano I, 214
Badia di Petroia I, 239
Bagnara I, 262
Bagni di Lucca I, 230
Bagni-Villalba I, 241
Bagnoli I, 249
Balsamo I, 194
Baranzate I, 194
Barcellona I, 264
Bardonecchia I, 187
Bari I, 257
Bari II, 257
Bari III, 257
Bari IV, 257
Bari V, 257
Bari VI, 258
Barletta I, 258
Bassano I, 203
Bassano II, 203
Battipaglia I, 249
Baveno I, 187

Beirut I, 271
Bellizzi I, 249
Belluno I, 203
Belluno II, 203
Belluno III, 203
Belluno IV, 203
Belpasso I, 264
Benevento I, 249
Bergamo I, 194
Bergamo II, 194
Bergamo III, 194
Bergamo IV, 194
Bergamo V, 194
Bergamo VI, 194
Bergamo VII, 194
Bergamo VIII, 194
Bergamo IX, 194
Bergamo X, 194
Bergantino I, 203
Bernalda I, 257
Bevagna I, 239
Bianco I, 262
Bibbiena I, 230
Biella I, 187
Biella II, 187
Bientina I, 230
Bisceglie I, 258
Bisignano I, 262
Bitonto I, 258
Bivona I, 264
Boffalora I, 194
Bogliasco I, 218
Bologna I, 224
Bologna II, 224
Bologna III, 224
Bologna IV, 224
Bologna V, 224
Bologna VII, 225
Bologna VIII M.T., 225
Bologna IX, 225
Bologna X, 225
Bologna XI, 225
Bologna XII, 133, 225
Bologna XIV, 225
Bologna XV, 225
Bologna XVI, 225
Bologna XVII, 225
Bologna XVIII, 225
Bologna XIX, 225
Bolognano I, 255
Bolzaneto I, 220, 221
Bolzaneto II, 221
Bolzano I, 201
Bolzano II, 201
Bolzano III, 201
Bolzano IV, 201
Bolzano V, 201
Bolzano VI, 201
Bolzano VII, 201
Bolzano VIII, 201
Bondeno I, 225
Bonea I, 249
Borghetto Santo Spirito I, 218
Borgio Verezzi I, 218
Borgo Fornari I, 218
Borgo Lombardo I, 194
Borgo Sacco I, 201
Borgo Sacco II, 201
Borgo Sacco III, 201
Borgo San Lorenzo I, 230
Borgo San Lorenzo II, 230
Borgo San Lorenzo III, 230
Borgo San Lorenzo IV, 230
Borgo Valsugana I, 201
Borgomanero I, 187
Borgosesia I, 187
Borgotaro I, 225
Borzoli I, 221
Borzoli II, 221
Boscotrecase I, 249
Boscotrecase II, 249
Bottrighe I, 203
Boves I, 187
Bovino I, 258
Bovisio I, 194
Bovolone I, 203, 205, 210
Bra I, 187
Bracciano I, 241
Brandizzo I, 187
Breganze I, 204
Breno I, 195
Brescia I, 195

Brescia II, 195, 196
Brescia III, 195
Brescia IV, 195
Brescia V, 195
Brescia VI, 195
Brescia VII, 195
Brescia VIII, 195
Brescia IX, 195
Brescia X, 195
Bressanone I, 201
Brindisi I, 258
Brindisi II, 258
Brindisi III, 258
Brindisi IV, 258
Brugherio I, 195
Brunico I, 201
Budrio I, 225
Buia I, 214
Burago I, 195
Burano I, 204
Busalla I, 218
Busnago I, 195
Bussolengo-Caprino, 204
Bussoleno I, 187
Busto Arsiztio I, 195
Busto Arsiztio II, 195
Ca' Venier I, 204
Cabras I, 269
Cagli I, 236
Cagliari I, 269
Cagliari II, 269
Cagliari III, 269
Cagliari IV, 269
Cagliari V, 269
Cagliari VI, 269
Cairo I, 271
Cairo II, 271
Cairo III, 271
Cairo IV, 271
Cairo Montenotte I, 218
Cairo V, 271
Calatabiano I, 264
Caldarola I, 236
Calimera I, 258
Calolziocorte I, 195
Caltagirone I, 264

Caltagirone II, 264
Caltanissetta I, 264
Caltanissetta II, 264
Caltanissetta III, 264
Caltanissetta IV, 264
Calvi I, 239
Calvi Risorta I, 249
Camaioire I, 230
Camerano I, 236
Camerino I, 237
Camin I, 204
Camisano Vicentino I, 204
Camogli I, 218
Campagna I, 249
Campagnola I, 225
Campo Calabro I, 262
Campo Ligure I, 218
Campobasso I, 256
Campobello I, 264
Campomorone I, 218
Camposampiero I, 204
Camposampiero II, 204
Canale I, 187
Canicattì I, 264
Canicattini I, 264
Canicattini II, 264
Canosa I, 258
Canosa II, 258
Cantalice-Contigliano I, 241
Cantalupo I, 187
Cantù I, 195
Caorle I, 204
Capalle I, 230
Capistrello I, 255
Capranica I, 241
Capri I, 249
Capri II, 249
Caprino Veronese I, 204
Caprino-Bussolengo, 204
Capua I, 250
Carate I, 195
Caravaggio I, 195
Carbonia I, 269
Carceri I, 204
Carignano I, 187
Carisolo I, 201

Carlentini I, 264
Carlentini II, 264
Carloforte I, 269
Carmagnola I, 187
Carmignano I, 204
Carpenedo I, 204
Carpi I, 225
Carpi II, 225
Carpi III, 225
Carpignano I, 188
Carpineto I, 241
Carrara I, 230
Carrara II, 230
Carrara III, 230
Carsoli I, 255
Casagiove I, 250
Casale I, 188
Casale II, 188
Casali I, 250
Casalmaggiore I, 195
Casamassima I, 258
Casarano I, 258
Casarsa I, 214
Casavatore I, 250
Casciana Terme I, 230
Caserta I, 250
Caserta II, 250
Caserta III, 250
Casola Valsenio I, 225
Casoria I, 250
Casoria II, 250
Cassano d'Adda I, 195
Cassano delle Murge I, 258
Cassano Ionio I, 262
Cassano Magnago I, 195
Cassino I, 241
Castano Primo I, 195
Casteggio I, 195
Castel di Sangro I, 255
Castel Gandolfo I, 241
Castel Madama I, 241
Castel San Giovanni I, 225
Castel Tesino I, 201
Castelbuono I, 264
Castelfranco I, 204, 230
Castelfranco II, 230

Castelguglielmo I, 204
Castellamare I, 264
Castellamare II, 264
Castellammare di Stabia I, 250
Castellammare di Stabia II, 250
Castellammare di Stabia III, 250
Castellamonte I, 188
Castellana I, 258
Castellanza I, 195
Castelletto Ticino I, 188
Castelmassa I, 204
Castelraimondo I, 237
Casteltermini I, 264
Castelvetrano I, 264
Castiglione Olona I, 195
Castro I, 258
Castrovillari I, 262
Catania I, 264
Catania II, 264
Catania III, 264
Catania IV, 264
Catania V, 264
Catania VI, 264
Catania VII, 264
Catania VIII, 265
Catania IX, 265
Catania X, 265
Catania XI, 265
Catania XII, 265
Catania XIV, 265
Catania XVIII, 265
Catania XIX, 265
Catania XXII, 265
Catanzaro I, 262
Catanzaro III, 262
Catanzaro IV, 262
Catona I, 262
Catona II, 262
Cattolica I, 225
Cava I, 250
Cava II, 250
Cava III, 250
Cavarzere I, 204
Cavarzere II, 204
Cave I, 241
Cecina I, 230

Cefalù I, 265
Ceggia I, 204
Ceglie del Campo I, 258
Ceglie I, 258
Ceglie III, 258
Celle Ligure, 218
Cento I, 225
Cercola I, 250
Cerea I, 204
Ceriale I, 218
Cerignola I, 258
Cernusco I, 195
Cerreto Sannita I, 250
Cervaro I, 241
Cervignano I, 214
Cervinara I, 250
Cesena I, 225
Cesena III, 225
Cesena IV, 225
Cesena V, 225
Cetara I, 250
Cetraro I, 262
Cevoli I, 230
Chiampo I, 204
Chiampo II, 204
Chiaramonte I, 265
Chiari I, 195
Chiavari I, 218
Chiavazza I, 188
Chiavazza II, 188
Chiavenna I, 195
Chieri I, 188
Chieri II, 188
Chieti I, 255
Chieti II, 255
Chieti III, 255
Chieti IV, 255
Chioggia I, 204
Chioggia II, 204
Chirignago I, 204
Chiusi I, 230
Chiusi II, 230
Chivasso I, 188
Cianciana I, 265
Cicciano I, 250
Cinisi I, 265

Ciriè I, 188
Cisterna I, 241
Cisternino I, 258
Città di Castello I, 239
Cittadella I, 204
Cittadella II, 205
Cittanova I, 262
Civita Castellana I, 241
Civitanova Marche I, 237
Civitavecchia I, 241
Civitavecchia II, 241
Civitavecchia III, 241
Civitella Paganico I, 233
Cles I, 201
Clusone I, 195
Codogno I, 196
Codroipo I, 214
Cogoleto I, 218
Colbordolo I, 237
Colle Val d'Elsa I, 230
Colle Val d'Elsa II, 231
Collebeato I, 196
Colleferro I, 241
Collemarino I, 237
Collevecchio I, 241, 255
Cologna I, 205
Cologno I, 196
Comiso I, 265
Comiso II, 265
Como I, 196
Como II, 196
Como III, 196
Conegliano I, 169, 205
Conegliano II, 205
Conselve I, 205
Contarina I, 205
Copertino I, 258
Copertino II, 258
Corato I, 258
Corbetta I, 196
Cordenons I, 214
Cordovado I, 214
Cormons I, 215
Cornuda I, 205
Correggio I, 226
Correggio II, 226

Correggio III, 226
Corsico I, 196
Corticella I, 226
Cortoghiana I, 269
Cortona I, 231
Cosenza I, 262
Cosenza II, 262
Cosenza III, 262
Cosenza IV, 262
Cosenza VI, 262
Cossila I, 188
Costa I, 205
Creazzo I, 205
Crema I, 196
Crema II, 196
Crema III, 196
Cremona I, 196
Cremona II, 196
Cremona III, 196
Crespano I, 205
Crispiano I, 258
Crotone I, 262
Crotone II, 262
Crotone III, 262
Cuglieri I, 269
Cumiana I, 188
Cuneo I, 188
Cuneo II, 188
Cuneo III, 188
Cuneo L, 188
Cuneo V, 188
Cuneo VII, 188
Cupramontana I, 237
Cura I, 241
Dalmine I, 196
Decimomannu I, 269
Desenzano I, 196
Desenzano II, 196
Desio I, 196
Diano Marina I, 218
Diso I, 258
Dolianova I, 269
Dolo I, 205
Domodossola I, 188
Domodossola II, 188
Domodossola III, 188

Domusnovas I, 269
Donnici I, 262
Dorgali I, 269
Dovadola I, 226
Druento I, 188
Dueville I, 205
Eboli I, 250
Eboli II, 250
Edolo I, 196
Empoli I, 231
Enna I, 265
Enna II, 265
Erba I, 196
Ercolano I, 250
Erice I, 265
Esanatoglia I, 237
Este I, 205
Este II, 205
Fabriano I, 237
Fabriano II, 237
Fabriano III "San Marco", 237
Fabrica di Roma I, 241
Faenza I, 226
Faenza II, 226
Faenza III, 226
Fagnano Castello I, 262
Falconara I, 237
Fano I, 237
Fano V, 237
Fano VI, 237
Farnese I, 241
Fasana I, 205
Fasano I, 258
Fegino I, 221
Feletto I, 188
Feltre I, 205
Ferentino I, 241
Fermignano I, 237
Fermo I, 237
Fermo II, 237
Fermo III, 237
Fermo IV, 237
Ferrania I, 218
Ferrara I, 226
Ferrara II, 226
Ferrara III, 226

Ferrara IV, 226
Ferrara V, 226
Fertilia I, 269
Ficarolo I, 205
Fidenza I, 226
Fiesole I, 231
Fiesole II, 231
Fiesole III, 231
Figline I, 231
Figline II, 231
Figline III, 231
Figline IV, 231
Filottrano I, 237
Finale Emilia I, 226
Finalmarina I, 218
Finalmarina II, 218
Fiorenzuola I, 226
Firenze I, 231
Firenze II, 231
Firenze III, 231
Firenze IV, 231
Firenze V, 231
Firenze VI, 231
Firenze VII, 231
Firenze VIII, 231
Firenze IX, 231
Firenze X, 231
Firenze XI, 231
Firenze XII, 231
Firenze XIII, 231
Firenze XIV, 231
Firenze XV, 231
Firenze XVI Malgré Tout, 231
Firenze XVII, 232
Firenze XVIII, 232
Firenze XIX, 232
Firenze XX, 232
Firenze XXI, 232
Firenze XXII, 232
Firenze XXIII, 232
Firenze XXIV, 232
Firenze XXV, 232
Firenze XXVI, 232
Firenze XXVII, 232
Fiumefreddo Bruzio I, 262
Fiumefreddo di Sicilia I, 265
Florida I, 265
Florida II, 265
Foggia I, 258
Foggia II, 258
Foggia III, 258
Foggia IV, 259
Foglianise I, 250
Foligno I, 239
Foligno II, 239
Foligno III, 239
Fondi I, 241
Fontana Liri Inferiore I, 241
Fonzaso I, 205
Forano I, 241
Forlì I, 226
Forlì II, 226
Forlì III, 226
Forlì IV, 227
Forlì V, 227
Forlì VI, 227
Formia I, 241
Formigine I, 227
Formignana I, 227
Fornovo I, 227
Fossano I, 188
Francavilla I, 259
Francavilla II, 259
Francofonte I, 265
Francofonte II, 265
Frascati I, 241
Frascati II, 242
Frattamaggiore I, 250
Frattamaggiore II, 251
Frosinone I, 242
Frosolone I, 256
Fucecchio I, 232
Fuscaldo I, 262
Gaeta I, 242
Gaeta II, 242
Galatina I, 259
Galatone I, 259
Gallarate I, 196
Galliate I, 188
Gallipoli I, 259
Ganzirri I, 265
Garda I, 205

Gardolo I, 202
Gardone Val Trompia I, 196
Gardone Val Trompia II, 196
Gattinara I, 189
Gazzaniga I, 196
Gazzera I, 205
Gela I, 265
Gela II, 265
Gemona I, 215
Gemona II, 215
Genazzano I, 242
Genova Capo est, 221
Genova I, 218
Genova II, 218
Genova III, 218
Genova IV, 219
Genova V, 219
Genova VI, 219
Genova VII, 219
Genova VIII, 219
Genova IX, 219
Genova X, 219
Genova XII, 219
Genova XIII, 219
Genova XIV, 219
Genova XV, 219
Genova XVI, 219
Genova XVII, 219
Genova XVIII, 219
Genova XIX, 219
Genova XX, 219
Genova XXI, 219
Genova XXII, 219
Genova XXIV, 219
Genova XXV, 219
Genova XXVI, 220
Genova XXVII, 220
Genova XXVIII, 220
Genova XXIX, 220
Genova XXX, 220
Genova XXXI, 220
Genova XXXII, 220
Genova XXXIII, 220
Genova XXXIV, 220
Genova XXXV, 220
Genova XXXVI, 220
Genova XXXVII, 220
Genova XXXVIII, 220
Genova XXXIX, 220
Genova XL, 220
Genova XLI, 220
Genova XLII, 220
Genova XLIII, 220
Genova XLIV, 220
Genova XLV, 220
Genova XLVI, 220
Genova XLVII, 220
Genova XLIX, 220
Genova L, 220, 221
Genova LI, 220, 221, 222
Genova LII, 220, 222
Genova LIII, 221, 222
Genova LIV, 221, 222
Genova LV, 221, 222
Genova LVI, 221
Genova-Cornigliano I, 221
Genova-Cornigliano II, 221
Genova-Levante, 221
Genzano I, 242
Germagnano I, 189
Ghedi I, 196
Giardini I, 265
Giffoni Valle Piana I, 251
Ginosa I, 259
Gioia Tauro I, 262
Gioiosa Jonica I, 262
Gioiosa Marina I, 262
Giugliano I, 251
Giulianova I Malgré Tout, 255
Giulianova II, 255
Gorizia I, 215
Gorizia II, 215
Gorizia III, 215
Gorizia IV, 215
Gorizia V, 215
Gorla Minore I, 196
Gottolengo I, 197
Gradisca d'Isonzo I, 215
Gragnano I, 251
Granzette I, 205
Gravina I, 259
Grignasco I, 189

Grosseto I, 232
Grottaferrata I, 242
Grottaglie I, 259
Grumo I, 251
Gualdo Tadino I, 239
Gualtieri I, 227
Guarda Veneta I, 205
Guardiagrele I, 255
Guardiagrele II, 255
Guastalla I, 227
Gubbio I, 239
Guidonia I, 242
Gussago I, 197
Iglesias I, 134, 269
Iglesias II, 269
Iglesias III, 269
Imola I, 227
Imperia I, 222
Imperia II, 222
Imperia III, 222
Incisa Valdarno I, 232
Ingurto I, 269
Intra I, 189
Inveruno I, 197
Ischia di Castro I, 242
Ischia I, 251
Iseo I, 197
Isera I, 202
Isernia I, 256
Isola della Scala I, 203, 205, 210
Isola Vicentina I, 205
Ispica I, 265
Itri I, 242
Ivrea I, 189
Jesi I, 237
Jesi II, 237
Jesi III, 237
Jesolo I, 205
L'Aquila I, 255
L'Aquila II, 255
L'Aquila III, 255
L'Aquila IV, 255
La Spezia I, 223
La Spezia II, 223
La Spezia IV, 223
La Spezia VI, 223
La Spezia VII, 223
La Spezia VIII, 223
La Spezia IX, 223
La Spezia X, 223
La Spezia. Gruppo di sviluppo, 223
Ladispoli I, 242
Lamezia Terme I, 262
Lamezia Terme III, 262
Lancenigo I, 205
Lanciano I, 255
Lanuvio I, 242
Lanza Trabia I, 265
Lanzo I, 189
Larderello I, 232
Lascari I, 265
Lastra a Signa I, 232
Laterza I, 259
Latiano I, 259
Latina I, 242
Latina II, 242
Latina III, 242
Lauro I, 251
Lavis I, 202
Leca I, 223
Lecce I, 259
Lecce II, 259
Lecce III, 259
Lecce IV, 259
Lecce V, 259
Lecce VI, 259
Lecco I, 197
Lecco II, 197
Legnago I, 197, 205
Legnago II, 205
Legnago III, 205
Legnago IV, 205
Legnago V, 206
Legnago VI, 206
Lendinara I, 206
Lendinara II, 206
Lentate I, 197
Lentini I, 265
Lentini II, 265
Lentini III, 265
Leonessa I, 242
Leonessa II, 242

Lequile I, 259
Lerici I, 223
Lesà I, 189
Lesina I, 259
Lestans I, 215
Leumann I, 189
Levanto I, 223
Levico I, 202
Levico II, 202
Licata I, 265
Limiti di Spello I, 240
Linguaglossa I, 265
Lissone I, 197
Livorno I, 232
Livorno II, 232
Livorno III, 232
Livorno IV, 232
Livorno V, 232
Livorno VI, 232
Livorno VII, 232
Livorno VIII, 232
Livorno IX, 232
Loano I, 223
Loano II, 223
Locri I, 262
Locri II, 262
Lodi I, 197
Lonate Pozzolo I, 197
Lonato I, 197
Lonigo I, 206
Lonigo II, 206
Lovere I, 197
Lucca I, 233
Lucca II, 233
Lucca IV, 233
Lucera I, 259
Lucera II, 259
Lucera III, 259
Lucera IV, 259
Lucera V, 259
Lucino I, 197
Luco I, 233, 255
Lugagnano I, 206
Lugo I, 227
Luino I, 197
Lula I, 269
Lumezzane I, 197
Macerata I, 237
Macerata II, 237
Macomer I, 269
Maddaloni I, 251
Magenta I, 197
Magione I, 240
Maglie I, 259
Magnano in Riviera I, 215
Maiori I, 251
Malè I, 202
Malo I, 206
Mammola I, 262
Mandas I, 269
Manerbio I, 197
Manesseno I, 223
Manfredonia I, 259
Maniago I, 215
Mantova I, 197
Mantova II, 197
Mantova III, 197
Mantova IV, 197
Mantova V, 197
Mantova VI, 197
Mantova VII, 197
Mantova VIII, 197
Manziana I, 242
Maranello I, 227
Marano I, 206
Maranola I, 242
Marghera I, 206
Mariano I, 197
Mariglianella I, 251
Marigliano I, 251
Marina di Ginosa I, 259
Marina di Ravenna I, 227
Marineo I, 265
Marino I, 242
Marnate I, 197
Marone I, 197
Marostica I, 206
Marostica II, 206
Marsala I, 265
Marta I, 242
Martina Franca I, 259
Martina Franca II, 259

Maruggio I, 259
Massa I, 233
Massa II, 233
Massa III, 233
Massa IV, 233
Massa Lombarda I, 227
Matelica I, 238
Matera I, 257
Matera II, 257
Matera III, 257
Mathi I, 189
Mattarello I, 202
Mattinata I, 259
Mazara I, 266
Mazara II, 266
Meda I, 197
Meda II, 198
Mede I, 198
Megliadino San Fidenzio I, 206
Megliadino San Vitale I, 206
Mel I, 206
Meldola I, 227
Melegnano I, 198
Melegnano II, 198
Melfi I, 257
Melfi II, 257
Melilli I, 266
Melilli II, 266
Melilli III, 266
Melito I, 251
Melzo I, 198
Menfi I, 266
Mentana I, 242
Merano I, 202
Merano II, 202
Merano III, 202
Mercato San Severino I, 251
Mesagne I, 260
Mesola I, 227
Messina I, 266
Messina II, 266
Messina III, 266
Messina IV, 266
Messina V, 266
Messina VII, 266
Messina VIII, 266
Messina X, 266
Messina XI, 266
Messina XII, 266
Messina XIII, 266
Mestre I, 212
Mestre II, 212
Mestre III, 169, 212
Mestre IV, 212
Mestre V, 212
Mestre VI, 212
Metanopoli I, 198
Mezzocorona I, 202
Mezzolombardo I, 202
Miglionico I, 257
Mignanego, 223
Milano I centro, 198
Milano I sud, 198
Milano II, 198
Milano III, 198
Milano IV, 198
Milano V, 198
Milano VI, 198
Milano VII, 198
Milano VIII, 198
Milano IX, 198
Milano X, 198
Milano XI, 198
Milano XII, 198
Milano XIII, 198
Milano XV, 198
Milano XVI, 198
Milano XVII, 198
Milano XVIII, 198
Milano XIX, 199
Milano XX, 199
Milano XXI, 199
Milano XXII, 129, 199
Milano XXIII, 199
Milano XXIV, 199
Milano XXV, 199
Milano XXVII, 199
Milazzo I, 266
Minervino I, 260
Minervino II, 260
Minori I, 251
Mira I, 206

Mirandola I, 227
Mirano I, 206
Modena I, 227
Modena II, 227
Modena III, 227
Modena IV, 227
Modena V, 227
Modena VI, 227
Modena VII, 227
Modena VIII, 227
Modena IX, 227
Modena X, 227
Modena XII, 227
Modica I, 266
Modica II, 266
Modica III, 266
Modigliana I, 228
Mogadiscio I, 271
Moggio Udinese I, 215
Mogliano I, 238
Mogliano Veneto I, 206
Mola I, 260
Molfetta I, 260
Molfetta II, 260
Molfetta III, 260
Molini di Triora, 223
Molochio I, 262
Momo I, 189
Momperone I, 189
Moncalieri I, 189
Mondavio I, 238
Mondolfo I, 238
Mondovì I, 189
Mondovì II, 189
Mondragone, 242
Monfalcone I, 215
Monfalcone II, 215
Monghidoro I, 228
Monopoli II, 260
Monreale I, 266
Monselice I, 206
Montagnana I, 206
Montagnana II, 206
Montagnana III, 206
Montagnana IV, 206
Montalbano I, 257
Montalto I, 238
Montalto Uffugo I, 262
Monte Ermano I, 251
Monte San Giusto I, 238
Monte San Pietrangeli I, 238
Monte Sant'Angelo I, 260
Monte Sant'Angelo II, 260
Monte Sant'Angelo III, 260
Montecarotto I, 238
Montecatini Terme I, 233
Montecatini Terme II, 233
Montecchia di Crosara I, 206
Montecchio Maggiore I, 206
Montecelio I, 242
Montecompatri I, 242
Montecorvino Rovella I, 251
Montefano I, 238
Montefiascone I, 242
Montefiore I, 238
Montefortino I, 238
Montegonzi I, 233
Montegranaro I, 238
Montelupo I, 233
Montemerlo I, 206
Montepulciano I, 233
Monteroni I, 260
Monterotondo I, 242
Monterubbiano I, 238
Montesarchio I, 251
Montescaglioso I, 257
Montevago I, 266
Montevarchi I, 233
Montevarchi II, 233
Montevecchio I, 269
Montevergine I, 251
Monticelli I, 228
Montichiari I, 199
Montignoso I, 233
Montorio I, 255
Montreal I, 272
Monza I, 199
Monza II, 199
Monza III, 199
Monza IV, 199
Morbegno I, 199
Morcone I, 257

Mori I, 202
Morlupo I, 242
Mormanno I, 262
Mortara I, 199
Mosciano I, 255
Motta di Livenza I, 207
Mozzecane I, 207
Muggia I, 215
Muggia II, 215
Muggia III, 215
Mugnano del Cardinale I, 251
Murano I, 212
Murano II, 212
Muzzano Biellese I, 189
Nago I, 202
Napoli I, 251
Napoli II, 251
Napoli III, 251
Napoli IV, 251
Napoli V, 251
Napoli VI, 252
Napoli VII, 252
Napoli VIII, 252
Napoli IX, 252
Napoli X, 252
Napoli XI, 252
Napoli XII, 252
Napoli XIII, 252
Napoli XIV, 252
Napoli XV, 252
Napoli XVI, 252
Napoli XVII, 252
Napoli XVIII, 252
Napoli XIX, 252
Napoli XX, 252
Napoli XXI, 252
Nardò I, 260
Nardò II, 260
Narni I, 240
Naro I, 266
Narzole I, 189
Nazzano I, 242
Nervi I, 221
Nervi II, 221
Nettuno I, 242
Nicastro I, 262
Nicosia I, 266
Niscemi I, 266
Nizza di Sicilia I, 266
Nizza I, 189
Noale I, 207
Nocera I, 252
Nocera Umbra I, 240
Noceto I, 228
Noci I, 260
Noicattaro I, 260
Nola I, 252
Notaresco I, 255
Noto I, 266
Novafeltria I, 238
Novara I, 189
Novara II, 189
Novara III, 189
Novara IV, 189
Novara VI, 189
Novara VIII, 189
Nove di Bassano I, 207
Noventa I, 207
Novi Ligure I, 189, 193
Novoli I, 260
Nuoro I, 269
Nuoro II, 269
Nuoro III, 269
Nuoro IV, 269
Oderzo I, 207
Oleggio I, 190
Olevano I, 252
Olevano Romano I, 242
Oliena I, 270
Omegna I, 190
Onani I, 270
Orbetello I, 233
Orciano I, 238
Orgosolo I, 270
Oria I, 260
Oriago I, 207
Oristano I, 270
Oristano II, 270
Oristano III, 270
Orsago I, 207
Orte I, 242
Ortona I, 255

Orune I, 270
Orvieto I, 240
Orvieto II, 240
Orzinuovi I, 199
Oschiri I, 270
Oschiri II, 270
Oschiri III, 270
Osimo I, 238
Osimo II, 238
Ospedaletto I, 207
Ospitaletto I, 199
Ostia I, 242
Ostia II, 242
Ostiglia, 199
Ostra I, 238
Ostuni I, 260
Ostuni II, 260
Ovada I, 190
Ozieri I, 270
Paceco I, 266
Pachino II, 266
Padova I, 207
Padova I M.T., 207
Padova II, 207
Padova III, 176, 207
Padova IV, 207
Padova V, 207
Padova VI, 207
Padova VII, 207
Padova VIII, 207
Padova X, 207
Padova XI, 207
Padova XIII, 207
Padova XIV, 207
Padova XVI, 208
Padova XVII, 208
Padova XVIII, 208
Padova XX, 208
Padova XXIV, 208
Padova XXVI, 208
Padova XXVII, 208
Padova-Arcella San Carlo, 208
Paese I, 208
Pagani I, 252
Paglieta I, 255
Palazzolo I, 199, 266
Palermo I, 266
Palermo II, 266
Palermo III, 266
Palermo IV, 266
Palermo V, 266
Palermo IX, 266
Palermo XI, 266
Palermo XIV, 267
Palermo XV, 267
Palermo XVI, 267
Palermo XVIII, 267
Palermo XIX, 267
Palermo XX, 267
Palermo XXI, 267
Palermo XXII, 267
Palestrina I, 242
Pallanza I, 190
Pallanza II, 190
Palma di Montechiaro I, 267
Palmi I, 262
Palo I, 260
Pandola I, 253
Pannarano I, 253
Paola I, 263
Papozze I, 208
Parabita I, 260
Pari I, 233
Parma I, 228
Parma II, 228
Parma III, 228
Parma IV, 228
Parma V, 228
Parma VI, 228
Parma VII Malgré Tout, 228
Partanna I, 267
Passignano I, 240
Passignano II, 240
Paternò I, 267
Pattada I, 270
Patti I, 267
Pavia I, 199
Pavia II, 199
Pavia III, 199
Pavia IV, 199
Pavia V, 199
Pavia VI, 199

Pavia VII, 199
Pavia IX, 199
Pavullo I, 228
Peccioli I, 233
Pedemonte I, 223
Pegli I, 221
Pegli II, 221
Pegli III, 221
Pellaro I, 263
Pennabilli I, 238
Penne I, 255
Pentone I, 263
Pereto I, 256
Pergine I, 202
Pergola I, 238
Pernate I, 190
Perugia I, 240
Perugia II, 240
Perugia III, 240
Perugia IV, 240
Pesaro I, 238
Pesaro III, 238
Pescara I, 256
Pescara II, 256
Pescara III, 256
Pescara IV, 256
Pescara V, 256
Pescara VI, 256
Pescara VII, 256
Pescia I, 233
Petilia Policastro I, 263
Petricoli I, 238
Piacenza "Gotico", 228
Piacenza I, 228
Piacenza II, 228
Piacenza III, 228
Piacenza IV, 228
Piacenza V, 228
Piacenza VI, 228
Pianella I, 256
Piazza Armerina I, 267
Piazza Armerina II, 267
Piazza Armerina III, 267
Piazzola sul Brenta I, 208
Pietramelara I, 253
Pietrasanta I, 233

Pieve di Cadore I, 208
Pieve di Compresseto I, 240
Pieve Ligure I, 223
Pieve Torina I, 238
Pignataro Maggiore I, 253
Pinerolo I, 190
Pinerolo II, 190
Pinerolo III, 190
Pineto I, 256
Pino Torinese I, 190
Pinzolo I, 202
Pioltello I, 199
Piombino II, 233
Pioraco I, 238
Piove di Sacco I, 208
Piovene Rocchette I, 208
Pisa I, 233
Pisa II, 233
Pisa III, 233
Pisa IV, 233
Pisa V, 233
Pisa VI, 233
Pistoia I, 234
Pistoia II, 234
Pistoia III, 234
Pistoia IV, 234
Pistoia V, 234
Pistoia VI, 234
Pistoia VII, 234
Pistoia VIII, 234
Pistoia IX, 234
Piteglio I, 234
Poggibonsi I, 234
Poggio Mirteto I, 243
Poiana Maggiore I, 208
Pola I, 215
Pola II, 215
Polistena I, 263
Polla I, 253
Pollenza I, 238
Pompei I, 253
Ponsacco I, 234
Ponte a Moriano I, 234
Ponte di Brenta I, 208
Ponte San Pietro I, 199
Ponte San Pietro II, 199

Pontecagnano I, 253
Pontedecimo I, 221
Pontedera I, 234
Pontedera II, 234
Pontelongo I, 208
Pontinia I, 243
Pontremoli I, 234
Popoli I, 256
Porcia I, 215
Pordenone I, 216
Pordenone II, 215
Pordenone III, 216
Pordenone IV, 216
Porlezza I, 200
Portici I, 253
Portici II, 253
Portici III, 253
Porto Empedocle I, 267
Porto Empedocle II, 267
Porto Garibaldi I, 228
Porto Potenza I, 238
Porto Said I, 271
Porto Said II, 271
Porto San Giorgio I, 238
Porto Torres I, 270
Portogruaro I, 208
Portogruaro II, 208
Portogruaro III, 208
Portopalo I, 267
Portorecanati I, 238
Portoscuso I, 270
Potenza I, 257
Potenza II, 257
Povegliano I, 208
Povo I, 202
Pozzallo I, 267
Pozzuoli I, 253
Pozzuoli II, 253
Prà I, 221
Prà II, 221
Prato I, 234
Prato II, 234
Prato III, 234
Prato IV, 234
Prato V, 234
Prato VI, 234
Prato VII, 235
Prato VIII, 235
Prato IX, 235
Prato XI, 235
Prato XIII, 235
Pratovecchio I, 235
Pravisdomini I, 216
Predappio I, 228
Preglia I, 190
Priolo I, 267
Priverno I, 243
Pulsano I, 260
Putignano I, 260
Quarona I, 190
Quarto I, 221
Quartu I, 270
Quattro Castella I, 228
Ragusa I, 267
Ragusa Ibla I, 267
Ragusa II, 267
Rapallo I, 223
Ravenna I, 228
Ravenna II, 228
Recanati I, 238
Regalbuto I, 267
Reggio Calabria I, 263
Reggio Calabria II, 263
Reggio Calabria III, 263
Reggio Calabria IV, 263
Reggio Calabria V, 263
Reggio Emilia I, 228
Reggio Emilia II, 229
Reggio Emilia III, 229
Reggio Emilia IV, 229
Reggio Emilia V, 229
Reggio Emilia VI, 229
Reggio Emilia VII, 229
Reggio Emilia X, 229
Regina Margherita I, 190
Repubblica dei ragazzi I, 247
Resana I, 208
Rezzato I, 200
Rho I, 200
Ribera I, 267
Riesi I, 267
Rieti I, 243

Rieti II, 243
Rignano I, 235
Rimini I, 229
Rimini II, 229
Rimini VII, 229
Riolo Terme I, 229
Rionero in Vulture I, 257
Ripalimosani I, 256
Ripatransone I, 239
Riposto I, 267
Riva I, 202, 229
Riva II, 202
Rivalta I, 190
Rivarolo I, 190, 220, 222
Rivarolo II, 222
Rivarolo III, 222
Rivarolo IV, 220, 222
Rivoli I, 190
Rivoli II, 190
Rivoli III, 190
Rivoli IV, 190
Rivoli V, 190
Roana I, 208
Robegano I, 208
Rocca di Papa I, 243
Rocca San Casciano I, 229
Roccagorga I, 243
Roccasecca I, 243
Roccella I, 263
Rocchette I, 208
Roggiano I, 263
Rolo I, 229
Roma I, 243
Roma II, 243
Roma III, 243
Roma IV, 243
Roma V, 243, 246
Roma VI, 243
Roma VII, 243
Roma VIII, 243
Roma IX, 243
Roma X, 243
Roma XI, 243
Roma XII, 243, 246
Roma XIII, 244
Roma XIV, 244

Roma XV, 244
Roma XVI, 244
Roma XVII, 244
Roma XVIII, 244
Roma XIX, 244
Roma XX, 244
Roma XXI, 244
Roma XXII, 244
Roma XXIII, 244
Roma XXIV, 244
Roma XXV, 134, 244
Roma XXVI, 244
Roma XXVII, 244
Roma XXVIII, 244, 245
Roma XXIX, 244
Roma XXX, 244
Roma XXXI, 244
Roma XXXII, 245
Roma XXXIII, 244, 245
Roma XXXIV, 245
Roma XXXV, 245
Roma XXXVI, 245
Roma XXXVII, 245
Roma XXXVIII, 245
Roma XXXIX, 245
Roma XL, 245
Roma XLII, 245
Roma XLV, 245
Roma XLVI, 245
Roma XLVII, 245
Roma XLVIII, 245
Roma XLIX, 245
Roma L, 245
Roma LI, 245
Roma LII, 246
Roma LIII, 246
Roma LIV, 246
Roma LV, 246
Roma LVI, 246
Roma LVII, 246
Roma LVIII, 243, 246
Roma LIX, 246
Roma LX, 246
Roma LXI, 245, 246
Roma LXII, 246
Roma LXIII, 245, 246

Roma LXIV, 245, 246
Roma LXV, 246
Roma LXVI, 246
Roma LXVII, 246
Roma LXVIII, 246
Roma LXIX, 246
Roma LXX, 246
Roma LXXI, 118, 247
Roma LXXII, 247
Roma LXXIII, 247
Roma LXXIV, 247
Roma LXXV, 247
Roma LXXVI, 247
Roma LXXVII, 247
Roma LXXVIII, 247
Roma LXXIX, 247
Roma LXXX, 247
Roma LXXXI, 247
Roma LXXXII, 247
Roma LXXXIII, 247
Roma LXXXIV, 247
Roma LXXXV, 247
Roma LXXXVI, 247
Roma LXXXVII, 247
Roma LXXXVIII, 247
Roma XC, 247
Roma XCI, 247
Roma XCII, 247
Romentino I, 190
Romito Magra I, 223
Roncade I, 208
Roncade II, 208
Roncaglia I, 229
Ronchi I, 216
Ronciglione I, 247
Ronco I, 208
Ronco II, 208
Rosà I, 208
Rosarno I, 263
Rosate I, 200
Rose I, 263
Roseto I, 260
Rosignano Marittimo I, 235
Rosolini I, 267
Rossano I, 263
Rossano II, 263

Roverchiara I, 209
Roveredo in Piano I, 216
Rovereto I, 202
Rovereto II, 202
Rovereto sulla Secchia, 229
Rovigo I, 209
Rovigo II, 209
Rovigo III, 209
Rovigo IV, 209
Rovigo V, 209
Ruffano I, 260
Rutigliano I, 260
Sabaudia I, 247
Sacile I, 216
Sacile II, 216
Sagrado I, 216
Sala Consilina I, 253
Sale I, 190
Salemi I, 267
Salemi II, 267
Salerno I, 253
Salerno II, 253
Salerno III, 253
Salerno IV, 253
Salerno V, 253
Salerno VI, 253
Salerno VII, 253
Salerno VIII, 253
Salerno X, 253
Salerno XII, 253
Salerno XIII, 253
Saletto I, 209
Salò I, 200
Salsomaggiore I, 229
Saluzzo I, 190
Samassi I, 270
Sambiase I, 263
Sampierdarena I, 221
Sampierdarena I, 222
Sampierdarena II, 222
Sampierdarena III, 222
Sampierdarena IV, 222
San Bartolomeo I, 253
San Benedetto dei Marsi I, 256
San Benedetto del Tronto I, 239
San Biagio di Callalta I, 209

San Bonifacio I, 209
 San Carlo I, 263
 San Cataldo I, 267
 San Cesario I, 260
 San Costanzo I, 239
 San Damiano d'Asti I, 190
 San Daniele I, 216
 San Donà di Pieve I, 209
 San Donaci I, 260
 San Felice I, 229, 247
 San Germano I, 191
 San Giacomo Roncole I, 229
 San Gimignano I, 235
 San Giorgio a Cremano I, 253
 San Giorgio a Cremano II, 253
 San Giorgio a Cremano-Santa Maria del Carmelo, 254
 San Giorgio del Sannio I, 254
 San Giorgio di Perlena, 209
 San Giorgio Piacentino I, 229
 San Giovanni di Casarsa I, 216
 San Giovanni Gemini I, 267
 San Giovanni Rotondo I, 260
 San Giovanni Suergiu I, 270
 San Giovanni Valdarno I, 235
 San Giovanni Valdarno II, 235
 San Giuliano I, 200
 San Marco I, 263
 San Marco in Lamis I, 260
 San Martino di Lupari I, 209
 San Martino I, 247, 263
 San Martino Valle Caudina I, 254
 San Maurizio della Costa I, 191
 San Mauro Torinese I, 191
 San Miniato I, 235
 San Nicandro I, 260
 San Pietro in Gu I, 209
 San Prisco I, 254
 San Quirico I, 222
 San Quirico II, 222
 San Sebastiano I, 254
 San Secondo I, 229
 San Severino I, 239
 San Severino I "Castello Antico", 254
 San Severo I, 260
 San Severo II, 261
 San Tammaro I, 254
 San Terenzo I, 223
 San Vito al Tagliamento I, 216
 San Vito di Leguzzano I, 209
 San Vito I, 261
 Sandrigo I, 209
 Sannicola I, 260
 Sanremo II, 223
 Sansepolcro I, 235
 Sant'Agata d'Esaro I, 263
 Sant'Agata I, 267
 Sant'Agnello I, 254
 Sant'Ambrogio di Torino I, 191
 Sant'Anastasia I, 254
 Sant'Angelo in Vado I, 239
 Sant'Antioco I, 270
 Santa Cristina di Borgomanero I, 191
 Santa Croce Camerina I, 267
 Santa Margherita I, 223
 Santa Maria a Vico I, 254
 Santa Maria Capua Vetere I, 254
 Santa Marinella I, 247
 Santa Ninfa I, 267
 Santa Teresa di Riva, 268
 Santa Vittoria I, 239
 Santadi I, 270
 Santarcangelo I, 229
 Santarcangelo II, 229
 Santena I, 191
 Santhià I, 191
 Santo Stefano Quisquina I, 268
 Santorso I, 209
 Santu Lussurgiu I, 270
 Saronno I, 200
 Sarsina, 229
 Sartano I, 263
 Sarzana I, 223
 Sassari I, 270
 Sassari II, 270
 Sassari III, 270
 Sassari IV, 270
 Sassari V, 270
 Sassello I, 191
 Sassoferato I, 240
 Sassuolo I, 229
 Sava I, 261

Sava II, 261
Savigliano I, 191
Savignano I, 229
Savona I, 223
Savona II, 224
Savona III, 224
Savona IV, 224
Savona VI, 224
Savona VII, 224
Savona VIII, 224
Savona X, 224
Scafati I, 254
Scandiano I, 229
Scandicci I, 235
Scarperia I, 235
Schio I, 209
Schio II, 209
Schio III, 209
Sciacca I, 268
Sciacca II, 268
Sciacca III, 268
Scicli I, 268
Scilla I, 263
Scoglitti I, 268
Scorzè I, 209
Segni I, 247
Segrate I, 200
Selargius I, 270
Senigallia I, 239
Senigallia II, 239
Senigallia III, 239
Serino I, 254
Serravalle Scrivia I, 191
Sersale I, 263
Sesto Fiorentino I, 235
Sesto Fiorentino II, 235
Sesto San Giovanni I, 200
Sesto San Giovanni II, 200
Sesto San Giovanni III, 200
Sestri Levante I, 224
Sestri Ponente I, 221, 222
Sestri Ponente II, 222
Sestri Ponente III, 222
Settimo Torinese I, 191
Seveso-Barlassina, 200
Sezze I, 248
Siano I, 254
Siderno I, 263
Siena I, 235
Siena II, 235
Siena III, 235
Siena IV, 235
Siena V, 235
Siena VI, 235
Siena VII, 235
Siena VIII, 235
Siena IX, 236
Siena X, 236
Signa I, 236
Signa II, 236
Silvi I, 256
Siniscola I, 270
Sinnai I, 270
Sipicciano I, 248
Siracusa I, 268
Siracusa II, 268
Siracusa III, 268
Siracusa IV, 268
Siracusa V, 268
Siracusa VIII, 268
Siracusa IX, 268
Solagna I, 209
Solarino I, 268
Solesino I, 209
Somma Lombardo I, 200
Somma Vesuviana I, 254
Sommacampana I, 209
Sondrio I, 200
Sora I, 248
Soresina I, 200
Soriano Calabro I, 263
Soriano nel Cimino I, 248
Sorso I, 270
Sossano I, 209
Sottomarina I, 210
Specchia I, 261
Spello I, 240
Sperone I, 254
Spilimbergo I, 216
Spoleto I, 240
Spoleto II, 240
Spresiano I, 210

Squinzano I, 261
Statte I, 261
Stazzano I, 191
Stenico I, 202
Strada I, 236
Strambino I, 191
Stresa I, 191
Subiaco I, 248
Sulmona I, 256
Summaga I, 210
Supino I, 248
Susa I, 191
Suvereto I, 236
Suzzara I, 200
Taggia I, 224
Tagliacozzo I, 256
Taglio di Po I, 210
Talsano I, 261
Taormina I, 268
Taormina II, 268
Taranto I, 261
Taranto II, 261
Taranto III, 261
Taranto IV, 261
Taranto V, 261
Taranto VI, 261
Taranto VII, 261
Taranto VIII, 261
Taranto IX, 261
Taranto X, 261
Tarcento I, 216
Tarquinia I, 248
Taurianova I, 263
Teano I, 254
Teglia I, 222
Tempio I, 270
Tempio II, 271
Teramo I, 256
Teramo II, 256
Teramo III, 256
Terdobbiate I, 191
Terlizzi I, 261
Termini Imerese I, 268
Terni I, 240
Terni II, 240
Terni III, 240

Terni IV, 240
Terni V, 240
Terni VI, 240
Terni VII, 240
Terni VIII, 240
Terni IX, 240
Terni X, 240
Terracina I, 248
Terracina II, 248
Terranova I, 263
Tessera I, 210
Thiene I, 210
Thiene II, 210
Thiene III, 210
Tigullio, 218, 224
Tivegna I, 224
Tivoli I, 248
Tivoli II, 248
Todi I, 241
Tolentino I, 239
Tolentino II, 239
Tolfa I, 248
Tolmezzo I, 216
Tombolo I, 210
Torbole I, 202
Torino I, 191
Torino II, 191
Torino III, 191
Torino IV, 191
Torino V, 191
Torino VI, 191
Torino VII, 191
Torino VIII, 191
Torino IX, 191
Torino X, 191
Torino XI, 192
Torino XII, 192
Torino XIII, 192
Torino XIV, 192
Torino XV, 192
Torino XVI, 192
Torino XVII, 192
Torino XVIII, 192
Torino XIX, 192
Torino XX, 192
Torino XXI, 192

Torino XXII, 192
Torino XXIII, 192
Torino XXIV, 118, 192
Torino XXV, 192
Torino XXVI, 192
Torino XXVII, 192
Torino XXVIII, 192
Torino XXIX, 192
Torino XXX, 192
Torino XXXI, 192
Torino XXXVII, 192
Torino XXXIX, 193
Torino XL, 193, 288
Torino XLI, 193
Torino L, 193
Torre Annunziata I, 254
Torre Annunziata II, 254
Torre del Greco I, 254
Torre del Greco II, 254
Torre del Greco III, 254
Torrebelvicino I, 210
Torreglia I, 210
Torregrande I, 271
Torremaggiore I, 261
Torri di Quartesolo I, 210
Torrione I, 224
Torrina I, 236
Tortona I, 193
Tortona II, 193
Tortona III, 193
Trabia I, 268
Tradate I, 200
Trani I, 261
Trapani I, 268
Trapani II, 268
Trebisacce I, 263
Trecastagni I, 268
Trecate I, 193
Trento I, 202
Trento II, 202
Trento III, 202
Trento IV, 202
Trento V, 202
Trento VI, 203
Trento VII, 203
Trento VIII, 203
Trento IX, 203
Trento X, 203
Trento XI, 203
Trento XII, 203
Trevenzuolo I, 203, 205, 210
Treviglio I, 200
Treviso I, 210
Treviso II, 210
Treviso III, 210
Treviso IV, 210
Treviso V, 210
Treviso VI, 210
Treviso VII, 210
Treviso VIII, 210
Treviso IX, 210
Treviso X, 210
Tricesimo I, 216
Trieste I, 216
Trieste II, 216
Trieste III, 216
Trieste IV, 216
Trieste V, 216
Trieste VI, 216
Trieste VII, 216
Trieste VIII, 216
Trieste IX, 216
Trieste X, 217
Trieste XI, 217
Triggiano I, 261
Triggiano II, 261
Trinitapoli I, 261
Trino I, 193
Tripoli I, 271
Tripoli II, 271
Troia II, 261
Tropea I, 263
Tufino I, 254
Tuglie I, 261
Turbigo I, 200
Tuscania I, 248
Tuscolo I, 248
Tuturano I, 261
Udine I, 217
Udine II, 217
Udine III, 217
Udine IV, 217

Udine V, 217
Udine VI, 217
Udine VII, 217
Udine VIII, 217
Udine X, 217
Udine XI, 217
Ugento I, 261
Urbania I, 239
Urbino I, 239
Urbino II, 239
Urbisaglia I, 239
Val Camonica I, 200
Val Trompia, 200
Valdagno I, 210
Valdagno II, 210
Valdagno III, 211
Valdagno IV, 211
Valdinievole I, 233, 236
Valdobbiadene I, 211
Valduggia I, 193
Valeggio I, 211
Valenza I, 193
Valenzano I, 261
Valle I, 254
Vaprio d'Adda I, 200
Varallo I, 193
Varallo II, 193
Varazze I, 218, 224
Varazze-Celle, 224
Varese I, 200
Varese II, 200
Varzi I, 200
Vasto I, 134, 256
Velletri I, 248
Velletri II, 248
Venezia I, 211
Venezia II, 211
Venezia III, 211
Venezia IV, 211
Venezia V, 211
Venezia VI, 211
Venezia VII, 211
Venezia VIII, 211
Venezia IX, 211
Venezia X, 211
Venezia XI, 211
Venezia XII, 211
Venezia XIII, 211
Venezia XIV, 211
Venezia XV, 211
Venezia XVI, 211
Venezia XVII, 211
Venezia XVIII, 211
Venezia XIX, 211
Venezia XX, 212
Venezia XXI, 212
Venezia XXIII, 212
Venezia XXIV, 212
Venezia XXV, 212
Venezia XXVI, 212
Venezia XXVII, 212
Venezia XXVIII, 212
Venezia XXIX, 212
Venezia XXX, 212
Venezia XXXII, 212
Venezia XXXIV, 212
Venezia XXXV, 212
Venezia XXXVI, 212
Venezia XXXVII, 212
Venezia Lido I, 212
Venosa I, 257
Ventimiglia di Sicilia I, 268
Ventimiglia I, 224
Verbania, 118
Verbania II, 193
Verbania Intra I, 193
Vercelli I, 193
Vercelli II, 193
Vercelli III, 193
Vercelli IV, 193
Vercelli V, 193
Veroli II, 248
Verona I, 204, 213
Verona II, 213
Verona IV, 213
Verona V, 213
Verona VI, 213
Verona VII, 213
Verona VIII, 213
Verona IX, 213
Verona X, 169, 213
Verona XI, 213

Verona XII, 213
Verona XIII, 213
Verona XIV, 213
Verona XV, 213
Verona XVI, 213
Verona XVII, 213
Verona XVIII, 213
Verona XIX, 213
Verona XX, 213
Verona XXI, 213
Viadana I, 200
Viareggio I, 236
Viareggio II, 236
Viareggio III, 236
Viareggio IV, 236
Vibo Valentia I, 263
Vicari I, 268
Vicenza I, 213
Vicenza II, 214
Vicenza III, 214
Vicenza V, 169, 214
Vicenza VI, 214
Vicenza VII, 214
Vicenza VIII, 214
Vicenza IX, 214
Vicenza X, 214
Vicenza XII, 214
Vieti sul Mare I, 254
Vigevano I, 200
Vigevano II, 200
Vigliano I, 193
Vignola I, 229
Vigodarzere I, 214
Vigone I, 193
Vigonovo I, 214
Villa Agnedo I, 203
Villa Carcina I, 201
Villa Castelli I, 261
Villa d'Almè I, 201
Villa Lagarina I, 203
Villa San Giovanni, 263
Villabate I, 268
Villadose I, 214
Villafranca I, 214
Villafranca Piemonte I, 193
Villafranca Piemonte II, 193
Villafranca Tirrena I, 268
Villamagna I, 256
Villamassargia I, 271
Villanova, 229
Villanuova I, 201
Villarosa I, 268
Villasanta I, 201
Villata I, 194
Vinchiaturo I, 256
Viserba I, 230
Viterbo I, 248
Viterbo II, 248
Viterbo III, 248
Viterbo IV, 248
Viterbo V, 248
Viterbo VI, 248
Vitorchiano I, 248
Vittoria I, 268
Vittoria II, 268
Vittorio Veneto I, 214
Vittorio Veneto II, 214
Vittorio Veneto III, 214
Vizzolo Predabissi I, 201
Vobarno I, 201
Voghera I, 201
Volterra I, 236
Volterra II, 236
Voltri I, 221, 222
Voltri II, 222
Zero Branco I, 214
Zingonia I, 201
Zortea I, 203
Zortea II, 203
Zoverallo I, 194
Zuccarello I, 224
Zugliano I, 214
Noviziati provinciali
Roma, 243
Pattuglie nazionali
esploratori, 102, 154, 164, 165
lupetti, 154, 160, 161, 162
per la gioventù disadattata, 184
quadri, 138
rover, 174
specializzazioni, 147

Pattuglia rover del seminario vescovile di Trieste, 217

Riparti

Acquapendente II "Maria Ausiliatrice", 41

Acquaviva Platani I "San Luigi", 64

Adernò I "Pio XI", 65

Agliana I "San Luigi - Trieste", 76

Ala I, 77

Alatri I "San Domenico di Guzman", 41

Albano I "Murialdo", 41

Albinea I "Regina Margherita di Savoia", 36

Ales I "San Sebastiano", 58

Alessandria d'Egitto I "Don Bosco", 28

Alghero I "San Donaziano", 61

Alghero II "Giuseppe Baldino", 61

Amelia I "San Secondo martire", 78

Anghiari I "San Leone Magno", 68

Anzio I, 39

Arbus I "San Sebastiano", 59

Arcidosso I, 74

Arcola I "Giovanni Angelotti", 44

Arezzo I "San Donato", 68

Arezzo II "San Bernardino", 68

Arezzo III "San Francesco d'Assisi", 68

Argenta I "San Giorgio", 33

Argenta II "San Giacomo", 33

Arsiè I "San Sebastiano", 79

Ascoli Piceno I "San Giorgio", 55

Asmara I, 271

Asmara II, 271

Auronzo I "Pier Fortunato Calvi", 79

Auronzo II "Aiàrnola", 79

Baone I "San Tarcisio", 81

Bareggio I "San Celso", 51

Bariano I, 45

Battaglia I "Obizzi", 81

Bazzano I "Virtus et labor", 32

Belluno I "San Martino", 79

Bendizzole I "San Tarcisio martire", 46

Benetutti I "Pierino Delpiano", 61

Bergamo I "Immacolata", 45

Bergamo II "San Pacrazio", 45

Bologna I "Pro Fide et Patria", 31

Bologna III "San Paolo", 31

Bologna IV "San Martino", 31

Bologna IX "Mario Chiri", 31

Bologna V "San Domenico", 31

Bologna VI "San Pietro", 31, 310

Bologna VII "San Tarcisio", 31

Bologna VIII "Sant'Isaia", 31

Bologna X "San Vitale et Agricola", 31

Bologna XI "San Gregorio", 31

Bologna XII "Benedetto XV", 31

Bologna XIII "Leone XIII", 31

Bologna XIV "Baden Powell", 32

Bologna XV "Viribus unitis", 32

Bonorva I "San Gavino", 61

Borgotaro I "Pio XI", 33

Bosa I "San Giorgio", 59

Brescia I "Santi Faustino e Giovita", 46

Burano I "Baldassarre Galuppi", 82

Burano II "San Francesco", 82

Cagliari I "Savoia", 58

Cagliari II "San Giorgio", 58

Cagliari IX "Contardo Ferrini", 58

Cagliari VIII "Benedetto XV", 58

Cagliari X "Sant'Antonio", 58

Caldonazzo I "San Luigi", 77

Caltagirone I "Pierino Delpiano", 65

Canino I, 41

Capriano del Colle I "Pierino Delpiano", 46

Carpineto I "San Sebastiano", 41

Carrara I "Francesco Valentini", 75

Cartoceto I "San Tarcisio", 56

Casamari I, 41

Cassano d'Adda I "San Gabriele arcangelo", 51

Castel Gandolfo I, 41

Castel San Pietro I "Giovanni Acquadermi", 32

Castelfranco di Sopra I "San Filippo Neri", 69

Castelfranco di Sopra II "San Donato", 69

Castelfranco Emilia I "San Donnino", 32

Castellanza I "Alberto da Giussano", 51

Castiglion Fiorentino I "Giosuè Borsi", 69

Catania I "Pierino Delpiano", 64
 Catania I "Sant'Agata", 64
 Catania III "San Francesco di Paola",
 64
 Catania IV "San Giorgio", 65
 Catania V "San Francesco Saverio", 65
 Catania VI "Conte Mario di Carpegna",
 65
 Catania VII "San Giuseppe", 65
 Cefalù I "Fides Intrepida", 67
 Cles I "Sant'Alessandro", 77
 Comacchio I "San Francesco di Sales",
 33
 Cori I "Sacro Cuore", 41
 Cornaredo I "San Martino", 51
 Correggio I "San Raffaele", 36
 Crema I "San Giorgio", 47
 Crema II "San Pietro", 47
 Cremona I "San Martino", 46
 Cremona II "San Giorgio", 47
 Cremona III "Cittanova", 47
 Cremona IV "Sant'Antonio M.
 Zaccaria", 47
 Cremona V "San Tarcisio", 47
 Cremona VI "San Michele", 47
 Cremona VII "San Sebastiano", 47
 Cremona VIII, 47
 Empoli I "Religione e Patria", 72
 Este I "Santi Giacinto e Tommaso", 81
 Faenza I "San Giorgio", 35
 Faenza II "Decio Raggi", 35
 Fano I "Italo Adanti", 57
 Fano II "Rodolfo Lanci", 57
 Fano IV "Oddo Lancellotti", 57
 Fano V "Pio XI", 57
 Fano VI "San Nicola di Bari", 57
 Fano VII "Conte Mario di Carpegna",
 57
 Farnese I "Spes", 42
 Favara I "San Marco", 63
 Favara II "Monsignor Giudice", 63
 Feltre I "Vittorino da Feltre", 79
 Ferentino I "Sant'Ambrogio", 42
 Fermo I "Victoria", 55
 Ferrara I "San Giorgio", 32
 Ferrara II "Arcangelo Gabriele", 32
 Ferrara III "San Sebastiano", 33
 Ferrara IV "Pierino Delpiano", 33
 Fiesole I "San Romolo", 72
 Fiesole II "San Domenico", 72
 Fiesole III "San Donato", 72
 Figline Valdarno I "Domenico Savio",
 72
 Fiorenzuola d'Arda I "San Fiorenzo",
 34
 Firenze I "San Paolino", 70
 Firenze II "San Camillo de Lellis", 70
 Firenze III "SS. Annunziata", 70
 Firenze IV "Sette Santi Fondatori dei
 Servi di Maria", 70
 Firenze IX "Giosuè Borsi", 71
 Firenze V "Sant'Antonino", 71
 Firenze VI "San Giorgio", 71
 Firenze VII "Santo Stefano", 71
 Firenze VIII "San Niccolò", 71
 Firenze X "San Benedetto", 71
 Firenze XI "Brigata Venezia", 71
 Firenze XII "Fiume", 71
 Firenze XIII "Conte Mario di
 Carpegna", 71
 Firenze XIV "Conte Ugo", 71
 Firenze XIV "Vittorio Veneto", 71
 Firenze XIX "Santa Maria", 72
 Firenze XVI "Sacra Famiglia", 72
 Firenze XVII "Santa Croce", 72
 Firenze XVIII "Sant'Alessio Falconieri",
 72
 Firenze XX "Luigi Fanfani", 72
 Fiorenzuola I "San Giovanni Battista",
 72
 Fontevivo I, 34
 Fonzaso I "San Michele", 79
 Fonzaso II "Don Pietro Corso", 80
 Forno di Zoldo I "San Paolo Apostolo",
 80
 Fossombrone I "Sacro Cuore", 57
 Frascati I "Giovanni Bosco", 42
 Frosinone I "Madonna delle Grazie", 42
 Fucecchio I "Savoia", 72
 Gallarate I "Cardinal Ferrari", 52
 Gallarate II "San Giorgio", 52

Gallicano nel Lazio I "Pierino Delpiano", 42
 Gambassi I "San Sebastiano", 73
 Gambassi II "San Martino", 73
 Gavignano Sabino I "Pierino Delpiano", 42
 Genova I, 43
 Genova V, 43
 Genova VII, 43
 Gerusalemme I "Cardinal Ferrari", 28
 Ghilarza I "Monsignor Sotgiu", 59
 Girgenti I "San Martino", 63
 Goito I "San Luigi Gonzaga", 48
 Gonnosfanadiga I "A. Lamarmora", 59
 Gorla Minore I "Contardo Ferrini", 52
 Guastalla I "San Giorgio", 35, 36
 Guspini I "San Giorgio", 59
 Haifa I "Don Bosco", 28
 Iglesias I "Roberto Cattaneo", 59
 Il Cairo "Don Bosco", 157
 Imola I "San Giorgio", 32
 Imperia I "Monsignor Giuseppe Marrello", 43
 Incurtosu I, 59
 La Spezia I "Don Bosco", 44
 La Spezia II "Nostra Signora della Scorza", 44
 La Spezia III "Santo Stefano", 44
 La Valle I "San Tarcisio", 80
 La Valle II "San Michele", 80
 Lanusei I "Principe Umberto", 59
 Levico I "Maria Immacolata", 78
 Lissone I "San Martino", 52
 Livorno I "San Giuseppe", 75
 Livorno II "San Giovanni", 75
 Livorno III "San Sebastiano", 75
 Livorno IV "Giosuè Borsi", 75
 Livorno V "Guido Negri", 75
 Livorno VI "Santi Pietro e Paolo", 75
 Lodi I "San Giuseppe", 52
 Lodi II "San Giorgio", 52
 Lodi III "Santo Bambino di Praga", 52
 Lodi IV "Lepanto", 52
 Lodi V "Pontida", 52
 Loro Ciuffenna I "Savoia", 69
 Loro Ciuffenna II "San Tarcisio", 69
 Lozzo Atesino I "Don Bosco", 81
 Luco di Mugello I "Giosuè Borsi", 73
 Luras I "Pierino Delpiano", 61
 Macerata I, 55
 Magenta I "San Martino", 52
 Malè I "San Martino", 78
 Mantova II "San Giorgio", 48
 Mantova III "San Longino", 48
 Marino Laziale I "San Tarcisio", 42
 Marta I "San Giorgio", 42
 Martinengo I "Domenico Savio", 45
 Massa Lombarda I "Pierino Delpiano", 35
 Massa Marittima I "San Michele", 74
 Mellame di Arsiè I "San Martino", 80
 Messina II, 66
 Messina III "San Francesco di Paola", 66
 Messina IV "San Michele Arcangelo", 66
 Messina V "Madonna di Montalto", 66
 Messina VI "San Nicolò", 66
 Milano I "San Stanislao", 49
 Milano II "San Giorgio", 49
 Milano III "Charitas", 49
 Milano IV "San Gaetano", 49
 Milano IX "San Vincenzo", 49
 Milano V "San Tarcisio", 49
 Milano VI "San Sebastiano", 49
 Milano VII "San Paolo", 49
 Milano VIII "San Smpliciano", 49
 Milano X "Legione Tebea", 50
 Milano XI "Cardinal Ferrari", 50, 112, 309
 Milano XII "S. Rosario", 50
 Milano XIII "Don Bosco", 50
 Milano XIV "Alessandro Manzoni", 50
 Milano XIX "Annibale Caccia", 50
 Milano XV "San Francesco Saverio", 50
 Milano XVI "San Davide", 50
 Milano XVII "Alberto da Giussano", 50
 Milano XVIII "Domenico Savio", 50
 Milano XX "Antoniano", 51
 Milano XXI "Cardinal Tosi", 51
 Milano XXII "San Martino", 51
 Milano XXIII "Mario di Carpegna", 51

Milano XXIV "Baden-Powell", 51
 Milano XXV "Pio XI", 51
 Milano XXVI "Pierino Delpiano", 51
 Mogliano I "San Giorgio", 56
 Mondavio I "San Pietro", 57
 Monfalcone I "San Michele", 38
 Monserrato I "Iuventus", 59
 Montagnana I "Vittorio Emanuele III",
 81
 Montagnana II "San Giorgio", 81
 Montagnana III "Pierino Delpiano", 81
 Montalto Marche I "San Gabriele", 55
 Montefiascone I "Falisco", 42
 Montefiascone II "Falisco II", 42
 Montemaggiore I "Conte Mario di
 Carpegna", 57
 Montemurlo I "Vittorio Veneto", 73
 Montespertoli I "Giosuè Borsi", 73
 Monticelli d'Ongina I "San Giorgio", 34
 Monza I "San Carlo", 53
 Monza II "San Biagio", 53
 Monza III "San Giovanni Battista", 53
 Monza IV "Cardinal Ferrari", 53
 Monza V "La Santa", 53
 Mortara I, 54
 Muggia I "Enrico Toti", 38
 Muggia II "Francesco Cattai", 38
 Muggia III "San Luigi", 38
 Murano I "Sebastiano Venier", 83
 Nemi I "San Raimondo", 42
 Noceto I "Alberto di Giussano", 34
 Nughedu San Nicolò I, 62
 Nuoro I "Umberto di Savoia", 62
 Nuoro II "Argenta", 62
 Orani I "Padre Cavada", 62
 Oristano I "Eleonora d'Arborea", 60
 Ortonovo I "Ven. Bertoni", 44
 Ostiglia I "San Romano martire", 48
 Ozieri I "Fortitudo", 62
 Pabillonis I "Tomaso di Savoia", 60
 Padova I "Sant'Antonio", 80
 Padova II "Savoia", 81
 Padova III "Excelsior", 81
 Padova IV "Carmine", 81
 Padova V "Sant'Oswaldo", 81
 Padova VI "Pierino Delpiano", 81
 Parma I "Andrea Ferrari", 33
 Parma II "Don Giovanni Bosco", 33
 Pattada I "San Gavino", 62
 Pausula I "Santo Stefano", 56
 Pavia I "Don Clemente Boggioni", 54
 Pavia II "Santi Gervasio e Protasio", 54
 Pedara I "San Tarcisio", 65
 Pedavena I "San Martino", 80
 Pergine I "Don Bosco", 78
 Pergola I "San Secondo martire", 57
 Pesaro I, 56
 Pesaro II, 56
 Pesaro III "Conte Mariano Saladini", 57
 Piacenza I "Pierino Delpiano", 34
 Piacenza II "Domenico Savio", 34
 Piandiscò I "San Luigi", 69
 Piazza Armerina I "Conte Mario di Car-
 pegna", 64
 Pieve di Cadore I "Tiziano Vecellio", 80
 Pirri I "Antonio Ignazio Argiolas", 60
 Pistoia I "San Jacopo", 76
 Pistoia II "Savoia", 76
 Pistoia III "Lepanto", 76
 Pistoia IV "San Filippo Neri", 76
 Pistoia V "Italia", 76
 Pistoia VI "Dante Alighieri", 76
 Pola I "Garcia Moreno", 37
 Pontassieve I "San Michele", 73
 Pontelongo I "Don Angelo Finco", 82
 Povo I "Pierino Delpiano", 78
 Prato I "Santo Stefano", 73
 Prato II "Cesare Guasti", 73
 Prato III "Pierino Delpiano", 73
 Quartu Sant'Elena I "Pierino Delpia-
 no", 60
 Racalmuto I, 63
 Randazzo I "Don Guidazio", 65
 Ravenna I "Don Giovanni Bosco", 35
 Recanati I "Pierino Delpiano", 56
 Reggello I "San Pietro", 73
 Reggio Emilia I "Don Bosco", 36
 Reggio Emilia II "San Lorenzo", 36
 Reggio Emilia III "San Martino", 36
 Reggio Emilia IV "San Rocco", 36
 Reggio Emilia V "Conte Mario di Car-
 pegna", 36

Rho I "G. Martinelli", 53
Ribera I "San Nicolò", 63
Rignano sull'Arno I "San Leolino", 73
Riomaggiore I "Don Andrea Mori", 44
Riparto armeno "S. Vartan", 54
Riposto I "Monsignor Fernando Cento", 65
Riva del Garda I "San Tarcisio", 78
Rivolta d'Adda I "San Giorgio", 47
Rivolta d'Adda II "San Tarcisio", 47
Rocca di Arsìè I "Monte Pertica", 80
Roma I "Dante e Leonardo", 39
Roma II "Studio e Azione", 39
Roma III "Flores", 39
Roma IV "San Maurizio", 39
Roma V, 307, 317, 319, 323
Roma X, 325
Roma XI, 326
Roma XIV, 39
Roma XIX, 39
Roma XL, 326
Roma XV 'San Giuseppe', 311
Roma XX, 39
Roma XXI, 39
Roma XXII, 39
Roma XXIII "Sant'Eustachio", 39
Roma XXIV "Damiano Chiesa", 39
Roma XXIX "San Marco", 40, 285
Roma XXV "Perseveranza", 40
Roma XXVI "San Saba", 40
Roma XXVII "Santi Quirico e Giuditta", 40
Roma XXVIII "Pierino Delpiano", 40
Roma XXX "Nostra Signora del Sacro Cuore", 40
Roma XXXI "San Gabriele dell'Addolorata", 40
Roma XXXII "San Paolo", 40
Roma XXXIII "Vis Unita", 40
Roma XXXIV "Pionieri di San Giorgio in SS. Cosma e Damiano", 40
Roma XXXVI "Kanaglia Bruna", 41
Roma XXXVII "San Pancrazio", 41
Roma XXXXV "Sant'Eusebio", 41
Rosate I "Pax et Bonum", 53
Sala al Barro I "Pio X", 46

Saletto I "Fulgur", 82
Saltara I, 58
Samassi I "Savoia", 60
San Colombano al Lambro I "Principessa Belgioioso", 53
San Costanzo I "Giosuè Borsi", 58
San Gavino Monreale I "S. Gavino", 60
San Giovanni Gemini I "Sant'Angelo", 63
San Giovanni Valdarno I "San Martino", 69
San Giovanni Valdarno II "San Giorgio", 69
San Giovanni Valdarno III "San Luigi", 69
San Marcello Pistoiese I "Guido Negri", 76
San Marcello Pistoiese I "San Pietro", 76
San Miniato I "Domenico Savio", 73
Sanremo I "Pio XI", 43
Sansepolcro I "San Giovanni Evangelista", 69
Sant'Angelo Lodigiano I "Dante Alighieri", 53
Sant'Ilario d'Enza I "Generale Fiastrì", 36
Santu Lussurgiu I "Don Bosco", 60
Sartirana Lomellina I, 55
Sarzana I "Luigi Neri", 44
Sassari I "Robur et virtus", 60
Sassari II "San Gavino", 61
Sassari III "Antonino Biddau", 61
Sassari IV "San Giorgio", 61
Sassari V "San Vincenzo", 61
Sassari VI "Pierino Delpiano", 61
Sassari VII "San Giuseppe", 61
Sassoferrato I "San Sebastiano", 55
Scandiano I "Don Davide Albertario", 36
Sciaccia I "Sant'Alfonso", 63
Selva di Levico I "San Brunone", 78
Selvazzano I "Giosuè Borsi", 82
Senigallia I, 55
Sermide I "Pio XI", 48
Serramanna I "Lamarmora", 60

Sesto Calende I "Virtus Nova", 53
Sesto Fiorentino I "San Tarcisio", 73
Sesto Fiorentino II "San Michele", 74
Sesto Fiorentino III "San Martino", 74
Sesto San Giovanni I "Cardinal Ferrari", 53
Sesto San Giovanni II "San Stanislao Kostka", 54
Settimo San Pietro I "Pierino Delpiano", 60
Seveso I "San Tarcisio", 54
Signa I "San Lorenzo", 74
Signa II "Giosuè Borsi", 74
Somma Lombardo I "Anna Bellini", 54
Somma Lombardo II "San Sebastiano", 54
Sommatino I "San Michele Arcangelo", 64
Soresina I "San Giorgio", 47
Soresina II "San Tarcisio", 48
Sorso I "San Maurizio", 62
Sospiro I "San Giacinto", 48
Stia I "San Martino", 70
Strada I "Decio Raggi", 70
Strada II "San Giorgio", 70
Taggia I "San Giuseppe", 43

Tai di Cadore I, 80
Taormina I "San Giorgio", 67
Tempio Pausania I "Gioiosa Gallura", 62
Tempio Pausania II "Albino Morera", 62
Tione I "San Vittore", 78
Trecastagni I, 66
Trento I "San Vigilio", 77
Trento II "San Giorgio", 77
Trequanda I "San Marco", 77
Trieste I "Antonio Grego", 37
Trieste II "Pierino Delpiano", 38
Tripoli I "Sant'Antonio", 83
Urbania I, 58
Urbino I "San Crescentino", 58
Varzi I "San Giorgio", 55
Venezia I "Angelo Emo", 82
Venezia IV "Angelo Emo", 82
Venezia VIII "Pietro Orseolo", 82
Venezia XI, 82
Ventimiglia I "San Secondo", 44
Vicenza V "Point out", 171
Squadriglie libere
Pisa, 234
Ufficio stampa, 180, 293



Estote parati, verso il futuro, anni '70