



ASSOCIAZIONE
GUIDE E SCOUTS
CATTOLICI ITALIANI

Inventario dell'Archivio dell'Associazione Guide Italiane (AGI) 1944-1974

a cura del
Centro Documentazione Agesci



*Incaricata del
Comitato editoriale:*
Laura Galimberti

Stampato nel gennaio 2011

Ordinamento e inventariazione:
Raffaella Crociani, Cristina Saggio, Vincenzo Reale e Nicolina Zeoli con la supervisione di
Leonardo Musci (Memoria srl)
Funzionario responsabile Soprintendenza archivistica per il Lazio dott. Tommaso Galanti

Referente del progetto per Agesci e segreteria di redazione:
Maria Cristina Bertini

Progetto grafico, copertina e impaginazione
Leonardo Musci, Piero Gavinelli e Mario Zorzetto Penzo

Stampato su carta ecologica

ISBN 978-88-8054-885-0

*Le fotografie inserite nell'opera sono tratte dall'Archivio Fotografico
dell'Associazione Guide Italiane, Roma*

Redazione per Fiordaliso:
Maria Sole Migliari

Coordinamento editoriale per Fiordaliso:
Stefania Cesaretti

©*Fiordaliso*
Società Cooperativa
Piazza Pasquale Paoli, 18
00186 Roma
www.fiordaliso.it

AGESCI, CENTRO DOCUMENTAZIONE

**Inventario dell'Archivio
dell'Associazione Guide Italiane (AGI)
1944-1974**

EDIZIONI SCOUT FIORDALISO

Si ringraziano per la partecipazione al progetto:



Memoria srl, Roma per l'ordinamento e inventariazione degli archivi



Gap srl, Roma per la digitalizzazione delle carte



INTERACT

Interact, Roma per la digitalizzazione delle fotografie

SOMMARIO

Una memoria ritrovata per la storia dello scautismo e del guidismo cattolici italiani, <i>di Michele Pandolfelli</i>	5
Il valore degli archivi di un'associazione come l'Agesci per la ricerca e la cultura del Paese, <i>di Donato Tamblé</i>	11
INVENTARIO	
Nota storico-archivistica	15
<i>Sezione I. Consiglio generale</i>	19
Serie 1. Registri, 1961-1973	20
Serie 2. Incarti delle riunioni, 1946-1973	21
<i>Sezione II. Commissariato centrale</i>	33
Serie 1. Statuti e norme direttive, 1945-1968	34
Serie 2. Manuale per guide e capo riparto, post 1943	36
Serie 3. Verbali delle riunioni, 1947-1969	37
Serie 4. Commissaria nazionale: circolari, corrispondenza e verbali del Commissariato centrale, 1945-1974	38
Serie 5. Segreteria, 1945-1973	42
Serie 6. Rapporti con i commissariati regionali, 1945-1974	44
sottoserie 1. Protocolli, 1948-1956	45
sottoserie 2. Corrispondenza e documenti diversi, 1945-1974	45
Serie 7. Assistenti ecclesiastici centrali, 1943-1974	49
sottoserie 1. Carte di padre Agostino Ruggi d'Aragona, 1943-1974	50
sottoserie 2. Carte di don Giorgio Basadonna, 1956-1972	56
Serie 8. Commissaria alla Branca coccinelle, 1948-1973	58
sottoserie 1. Direttive di branca, post 1948-1950	59
sottoserie 2. Circolari, corrispondenza e documenti, 1948-1973	59
sottoserie 3. Eventi e attività, 1952-1971	61
Serie 9. Commissaria alla Branca guide, 1949-1974	63
sottoserie 1. Direttive di branca, 1954-1964	64
sottoserie 2. Verbali, 1955-1958	64
sottoserie 3. Circolari, corrispondenza e documenti, 1949-1972	64
sottoserie 4. Cerimoniale, 1954-1966	66

sottoserie 5. Eventi e attività, 1950-1974	67
Serie 10. Commissaria alla Branca scolte, 1947-1973	70
sottoserie 1. Direttive di branca, 1948	71
sottoserie 2. Circolari, corrispondenza e documenti, 1947-1973	71
sottoserie 3. Eventi e attività, 1948-1973	73
Serie 11. Commissaria internazionale, 1946-1974	77
sottoserie 1. Corrispondenza, 1946-1973	77
sottoserie 2. Circolari, 1956-1973	82
sottoserie 3. Scouting Agi all'estero, 1947-1968	83
sottoserie 4. Attività e campi all'estero, 1954-1974	84
sottoserie 5. Incontri, 1949-1973	85
sottoserie 6. Rapporti con associazioni ed enti non scout, 1963-1973	88
sottoserie 7. Foulards Blancs, 1962-1967	89
sottoserie 8. Documenti della commissaria Falchetti, post 1941-1971	89
Serie 12. Squadriglie nazionali di specialità, 1956-1974	90
sottoserie 1. Espressione, 1956-1970	90
sottoserie 2. Bibbia-Liturgia, 1960-1974	91
sottoserie 3. Natura, 1966-1973	92
sottoserie 4. Protezione civile, 1965-1974	92
sottoserie 5. Sezione Malgré Tout, 1957-1972	93
Serie 13. Formazione capi, 1944-1974	95
sottoserie 1. Campi scuola, 1944-1972	95
sottoserie 2. Nomine e giudizi, 1949-1974	99
sottoserie 3. Circolari e corrispondenza, 1968-1971	100
Serie 14. Incontri ed eventi, 1949-1970	101
Serie 15. Censimenti, registrazioni unità, soci, 1943-1974	103
sottoserie 1. Commissariato centrale, commissariati regionali e zone, 1949-1974	103
sottoserie 2. Comunità capi (Co.Ca.) e Ceppi, 1970-1974	106
sottoserie 3. Fuochi, 1948-1974	120
sottoserie 4. Riparti, 1948-1974	136
sottoserie 5. Cerchi, 1948-1974	157
sottoserie 6. Registrazioni e riepiloghi, 1943-1974	172
Serie 16. Relazioni pubbliche, 1948-1974	175
Serie 17. Sviluppo, 1963-1969	179
Serie 18. Stampa, 1944-1973	180
sottoserie 1. Rassegne stampa, 1944-1968	180
sottoserie 2. Corrispondenza, 1946-1973	181
sottoserie 3. Riviste, notiziari, stampa periodica, 1946-1974	181
sottoserie 4. Pubblicazioni, 1967	182
Serie 19. Amministrazione, 1947-1977	183
sottoserie 1. Gestione corrente, 1947-1974	183
sottoserie 2. Assicurazioni, 1950-1977	184
sottoserie 3. Richieste di contributi e sovvenzioni, 1952-1974	185
sottoserie 4. Forniture, 1966-1975	187

Serie 20. Memorie di vita scout, 1945-1975	188
Serie 21. Strutture di transizione all'Agesci, 1964-1974	190
<i>Sezione III. Organismi internazionali scout</i>	<i>193</i>
Serie 1. Conferenza internazionale cattolica del guidismo (Cicg), 1951-1973	194
sottoserie 1. Incontri, 1951-1971	194
sottoserie 2. Segretariato internazionale permanente, 1960-1973	196
Serie 2. World association of girl guides and girl scouts (Waggggs), 1947-1973	198
sottoserie 1. Incontri, 1947-1972	198
FONDI PERSONALI AGGREGATI	
Carte di Raffaella (Lella) Berardi, 1943-1980	203
Carte di Cecilia Gennari Santori Lodoli, 1944-2005	206
Serie 1. Agi, 1947-2002	207
Serie 2. Conferenza internazionale cattolica del guidismo (Cicg), 1949-1997	209
Serie 3. World association of girl guides and girl scouts (Waggggs), 1965-2005	209
Serie 4. Agesci, 1978-1992	212
Serie 5. Carte personali, 1944-1993	214
Carte di Lucia Piola Caselli, 1945-1970	215
Serie 1. Agi-Fige-Ungei, 1958-1967	216
Serie 2. World association of girl guides and girl scouts (Waggggs), 1945-1970	217
Serie 3. Statuti, 1954-1968	218
Serie 4. Varie, 1919-1966	219
Indici dei nomi di persona	223
Indice dei nomi di enti	224
Indice dei nomi dei periodici	226
Indice delle strutture associative	227

Una memoria ritrovata per la storia dello scautismo e del guidismo cattolici italiani

Nel vostro passaggio in questo mondo, che ve n'accorgiate o no, chiunque voi siate e dovunque voi andiate, state lasciando dietro di voi una traccia. Altri la noteranno e potranno seguirla. Può essere una traccia che li conduce al bene, ovvero può portarli fuori strada. Ciò dipende da voi. Può darsi che la vostra traccia sia marcata sugli alberi, per renderla visibile a chi vi segue, o invece può darsi che lasciate inavvertitamente delle orme peraltro riconoscibili sulla sabbia. In un caso come nell'altro è bene ricordarsi che si lascia sempre qualche tipo di traccia; e quindi, volgendo i propri passi nella giusta direzione, potete indirizzare bene anche coloro che vi seguono. La vostra traccia è segnata da azioni, dalle frasi che dite e dalle parole che scrivete. Le azioni sono pietre miliari fissate in modo permanente; le frasi sono soltanto orme che il tempo può alterare o cancellare. Le parole scritte sono tacche coscientemente lasciate sugli alberi.

Robert Baden-Powell
dalla prefazione a Laura Holt, *Blazing the Trail*, London, 1923

I. Premessa

La presentazione dell'edizione degli Inventari degli Archivi storici dell'Associazione scautistica cattolica italiana (Asci) e dell'Associazione guide italiane (Agi) rappresenta una tappa importante nel percorso di conservazione e valorizzazione della memoria dello scautismo e del guidismo cattolici italiani, da sempre all'attenzione dell'Agesci, rafforzato e reso vincolante dal riconoscimento di "archivio di notevole interesse storico", concesso dalla Soprintendenza archivistica per il Lazio nel 1999. Tale impegno quattro anni fa si è concretizzato, attraverso l'approvazione di un progetto esecutivo condiviso e importante, approvato anche dalla Presidenza del Consiglio dei Ministri riconoscendogli un finanziamento dai fondi otto per mille - Stato dell'anno 2007. Questo Inventario ne rappresenta l'esecuzione e la conclusione.

In primo luogo occorre capire le ragioni profonde che hanno indotto l'Associazione ad intraprendere questo percorso.

Nella frase di Baden-Powell, riportata all'inizio di questa prefazione, vi è la convinzione che l'educazione, e l'educazione scout, fa crescere persone significative, che operano attivamente per il bene comune e che quindi lasciano tracce ben visibili e interpretabili. Le tracce dello scautismo e del guidismo sono quindi le persone stesse che hanno vissuto seriamente l'esperienza scout. Tuttavia la loro azione, il loro esempio possono incidere ulteriormente se sostanziate da una memoria, organizzata e resa accessibile, delle loro azioni e del loro esempio. Memoria scritta, ovvero resa attraverso immagini o filmati.

Lo scautismo e il guidismo cattolico italiano hanno percorso molta strada, hanno elaborato e sviluppato idee originali, applicandole ai ragazzi e ai capi; le tracce adesso sono consistenti e molto significative. Per questo è stato importante ritrovarle, metterle insieme e avere la consapevolezza che la loro custodia è un impegno preciso e importante non solo verso la storia stessa, cioè verso chi quelle tracce le ha lasciate, ma soprattutto verso il futuro: far sì che la memoria sia un patrimonio custodito e usufruibile oggi e preservato per il domani.

Inoltre custodire la memoria e renderla fruibile agli associati di oggi è anche un investimento per il presente: rileggendo le scelte di ieri si capisce il cammino già percorso e si possono oggi con maggiore chiarezza individuare i passi da compiere per andare avanti. Non va poi sottaciuto che il passato è una miniera di idee pratiche, magari poco sfruttate e ancora valide oggi, con qualche aggiustamento.

L'Agesci ha un dovere verso la Chiesa italiana, il paese e lo scautismo mondiale: la storia dello scautismo cattolico italiano è parte di una storia più grande in cui ha occupato un ruolo non marginale e nel corso della quale si è caratterizzata per esperienze, proposte e testimonianze significative per ciascuno dei soggetti indicati. Custodire la memoria rappresenta quindi per l'Agesci anche una forma di servizio verso tutte queste realtà.

2. La struttura della raccolta

La creazione di un archivio è un'azione spontanea, quotidiana, naturale e in qualche modo automatica, derivante dalla sola vita del soggetto produttore. A maggior ragione, nel caso Asci e Agi è così, perché dalla loro fondazione le due associazioni hanno conosciuto, a causa della loro diffusione su tutto il territorio italiano, e della particolarità di vivere attraverso l'azione volontaria di educatori e quadri, l'esigenza se non addirittura la necessità di una struttura stabile di supporto che prima era costituita dalla segreteria dei Commissariati centrali e oggi dalla Segreteria nazionale Agesci. Questa soluzione organizzativa ha comportato che le carte, prodotte o veicolate, avessero un luogo deputato alla loro raccolta.

Una vita dello scautismo caratterizzata unicamente dall'attività di volontari avrebbe altrimenti prodotto unicamente dei fondi personali, interessanti ma non coordinati, continuativi, comprensivi di tutte le attività associative, di tutti i livelli associativi.

La segreteria per il solo fatto che veicolasse le azioni e le corrispondenze, che costituisse sia lo snodo comunicativo fra le periferie e il livello centrale che il luogo di conservazione corrente delle carte, degli impegni istituzionali, delle sezioni operative, ha fatto sì che l'azione di conservazione avesse un "luogo" e avesse un "metodo", quello appunto di una segreteria operativa. L'attività della segreteria è stata certamente di grande importanza per la custodia di carte anche "attraverso la storia" e durante i periodi di cesura della stessa: ricordiamo ad esempio la chiusura dell'Asci nel 1928 a causa delle leggi sull'associazionismo del governo fascista e la sua ricostruzione nel 1944. Sono

stati, sempre questi fattori, determinanti nella scelta delle metodologie di raccolta, con modalità strettamente aderenti alla struttura delle associazioni, essendone funzionali. Talvolta però, e lo vedremo in dettaglio in seguito, le esigenze di segreteria hanno portato anche all'eliminazione acritica o allo smaltimento di depositi considerati obsoleti o eccessivamente ingombranti.

Questo accento sulla segreteria risulta essere cruciale per spiegare molti dei problemi di ordinamento, delle dinamiche conservative cui questa azione ha impattato e delle quali si parlerà più avanti.

Dall'esperienza della segreteria nazionale si passa quindi all'idea di individuare in essa, dapprima delle persone dedicate, quindi una struttura specificamente deputata alla conservazione della memoria associativa. Dopo alterne vicende, nel 1997 si delinea in forma stabile la struttura di un Centro Documentazione Agesci, parte integrante la Segreteria nazionale, disciplinato da apposite delibere del Consiglio nazionale dell'Associazione e si riportano presso la segreteria, riordinandoli, tutti i materiali d'archivio presenti in Roma, collocandoli nella sede di piazza P. Paoli.

Nel 1999 viene nuovamente nominato, dopo un lungo periodo di "latenza ufficiale" risalente al triennio 1986-1989, un Incaricato nazionale alla documentazione, figura di volontario membro adulto dell'associazione, che sovrintende alle attività del Centro. Nel 1998-1999 si completa la procedura che culmina con l'attribuzione del riconoscimento di "archivio di notevole interesse storico" da parte della Soprintendenza archivistica per il Lazio. Tale riconoscimento garantiva la tutela dello Stato sulle carte e allo stesso tempo ne imponeva all'Associazione la conservazione e la messa a disposizione dell'utenza interessata.

Si concludeva così una prima fase del percorso di conservazione e valorizzazione degli archivi.

3. Il Progetto Memoria

A partire dal 2000 l'impegno che ci derivava dal riconoscimento ministeriale, la conoscenza delle moderne e corrette prassi di conservazione, la consapevolezza che le "buone azioni" necessitassero di professionalità e competenza, ci hanno indotto a riflettere sulle modalità fino ad allora adottate per la conservazione delle carte, delle fotografie, dei filmati, degli oggetti, degli emblemi, dei segni e distintivi (*insigna e memorabilia*) che da sempre caratterizzano il mondo dello scautismo e del guidismo. Ci siamo resi conto che le nuove tecnologie potevano sostenere una catalogazione scientifica, professionale, che al contempo consentisse di ottimizzare la conservazione logistica, problema non poco rilevante, nonché di favorire la ricerca documentale a fini di studio e la messa a disposizione di un patrimonio comunque significativo, attività in continua e progressiva espansione sia interassociativa sia extra associativa, dal momento che riguardava oramai un secolo di vita italiana, dal 1916 per lo scautismo maschile, dal 1944 per il guidismo femminile.

Per questo, confrontandoci con il mondo archivistico e le sue competenze, è stato

redatto il "Progetto Memoria", prima approvato dagli organi deliberativi Agesci, nel dicembre 2006 e presentato successivamente alla Presidenza del Consiglio dei ministri per un finanziamento.

Tale Progetto, nella sua forma originale, si riprometteva di ordinare, schedare e inventariare tutte le carte degli Archivi storici Asci, sia quella del primo periodo (1916-1928), sia quelle pochissime e rarissime relative al periodo dello scoutismo clandestino (1928-1944), che la cosiddetta seconda Asci (1944-1974), provvedendo anche alla scansione delle carte e alla loro conservazione in carta e in digitale. Stesso processo era previsto per l'Archivio storico Agi (1944-1974) arrivando a raccogliere le testimonianze della fusione delle due Associazioni in Agesci, al Consiglio generale del 4 maggio 1974. Il Progetto si proponeva altresì di iniziare l'ordinamento e l'inventariazione delle carte Agesci dal 1974 al 1995, periodo ritenuto "non più corrente" e pertanto affluente in un Archivio storico Agesci.

È importante ricordare e sottolineare come questo progetto abbia comportato la riunificazione fisica nella sede di Roma, degli Archivi storici Asci e Agi, dislocati in parte anche presso il Centro Studi Mario Mazza di Genova, alla fine degli anni '70, per ragioni di spazi conservativi, a quel momento mancanti.

In corso d'opera, da una parte la Presidenza del Consiglio dei Ministri riconosceva ammissibile al finanziamento solo la parte di inventariazione dei documenti e non la loro scansione e digitalizzazione; dall'altra Agesci, avvertendo che il lavoro assumeva una particolare rilevanza per la propria attività, convogliava nello stesso un impegno economico del proprio bilancio e estendeva l'ordinamento delle carte Agesci a tutto l'anno 2000.

Contestualmente veniva ristrutturata una parte dei locali di deposito presso la sede di piazza Paoli in Roma e veniva ivi installato un archivio compatto nel quale raccogliere il deposito a lavoro concluso.

La celebrazione contestuale del Centenario dello Scouting apriva al contempo nuovi orientamenti per il progetto: conservare e valorizzare non solo la memoria scritta ma anche quella iconografica, abbondantissima e incredibilmente ben conservata anche per i primi anni della vita dell'Asci (1916 e segg.), costituita da immagini e filmati fra cui uno di particolare interesse, relativo all'Anno Santo del 1925, pellegrinaggio scout a Roma, con immagini inedite di S.S. Benedetto XV. Il Centenario poi, aveva promosso la raccolta di testimonianze "in voce" da parte di quanti, ancora viventi, potevano testimoniare il rinascendo scoutismo del dopoguerra e la nascita del guidismo cattolico nell'Italia del 1943-'44. Questa raccolta dovrebbe costituire la base di un archivio vocale, di prossimo sviluppo. Al momento ha dato origine a una pubblicazione: *Raccontare il gioco scout*, curata da Vincenzo Schirripa, Roma, Fiordaliso, 2009.

Questo ulteriore impegno, come pure l'avvio alla digitalizzazione dei censimenti (certificazioni annuali di adesione dei singoli e dei gruppi) storici Asci e Agi avvenivano per un concorso economico associativo e della Conferenza Episcopale Italiana, che riconosceva l'importanza di un'azione volta a recuperare la memoria di una tra le più significative associazioni cattoliche giovanili.

Sulla base di questo lavoro complessivo e interconnesso, si è giunti oggi alla presentazione di un lavoro che comprende: ordinamento e inventariazione di tutte le carte degli Archivi Storici Asci (1916-1928; 1944-1974) e Agi (1944-1974); ordinamento e inventariazione di una prima parte dell'Archivio storico fotografico Asci, che verrà implementata nell'anno in corso; digitalizzazione di tutti i censimenti Asci e Agi e loro aggancio (per gli anni resi possibili dalle vigenti leggi sulla privacy) all'Inventario on line.

L'Inventario storico Asci e l'Inventario storico Agi sono oggi in rete sul sito di Archivi del Novecento (www.archividelnovecento.it), cui Agesci ha aderito allo scopo di presentare ad un più vasto pubblico le proprie memorie, in un contesto di cooperazione e di interoperabilità sul piano informatico con gli archivi storici di molte istituzioni e associazioni.

4. Le validità della memoria

Conclusivamente, con la realizzazione del presente Inventario, l'Associazione intende raggiungere alcuni importanti obiettivi.

In prima luogo presenta un lavoro eseguito non solo con passione e meticolosità ma anche con un prezioso apporto professionale e quindi secondo i canoni correnti dell'archivistica, affinché possa essere diffuso e costituire un utile strumento di lavoro per gli archivi storici nazionali, per le biblioteche e le università. Rappresenta pertanto un segno tangibile di apertura alle massime realtà culturali del paese per favorire la consultazione da parte di tutti gli studiosi.

In secondo luogo l'Inventario apre nuove prospettive di valutazione dell'impatto dell'esperienza dello scautismo e del guidismo cattolico italiano nelle vicende del paese del secolo scorso, con particolare riguardo al ruolo dei movimenti giovanili ecclesiali nel loro rapporto con la Chiesa italiana, con lo Stato e con la società civile, soprattutto in alcune fasi cruciali, scioglimento della prima Asci nel 1928, ripresa dello scautismo e del guidismo nel secondo dopoguerra, cambiamenti nello scautismo italiano tra la fine degli anni '60 fino agli anni '80 (con la nascita non solo della nuova associazione - l'Agesci - ma anche con la definizione di una cultura e identità associativa assolutamente originale). Ciò vale sia per la cultura e ricerca storica sia per quella relativa al pensiero pedagogico italiano e straniero, che molto potrebbe giovare delle testimonianze di una pratica continuativa di moderne intuizioni nel campo considerato.

Infine il nuovo strumento potrebbe aprire la strada ad una nuova riflessione interna sulla vita associativa, aiutando a comprenderne l'evoluzione soprattutto della sua identità culturale nel passaggio dalla prima alla seconda Asci, nell'esperienza dell'Agi, nella costruzione dell'identità dell'Agesci, nell'impatto di alcuni eventi che hanno segnato la vita associativa; da questa nuova riflessione si possono trarre nuovi spunti per il futuro sviluppo e rinnovamento dello scautismo italiano.

In conclusione, lasciando agli interventi che seguono una descrizione più puntuale del contenuto dell'Inventario, non posso non ringraziare tutti coloro i quali hanno concorso a questo risultato, dalle risorse interne all'Associazione (il Centro documentazio-

ne, il direttore della segreteria, i Capi scout e le Capo Guida, i Presidenti del Comitato nazionale che si sono succeduti in questi anni) a quelle esterne che ci hanno professionalmente supportato (Memoria srl, Gap e Interact), fino alla Presidenza del Consiglio, ai parlamentari e alla Conferenza episcopale italiana che hanno saputo cogliere la serietà dell'impegno verso la restituzione di uno specchio di memoria che come tale appartiene a tutti.

Michele Pandolfelli

Incaricato nazionale Agesci alla documentazione

Il valore degli archivi di un'associazione come l'Agesci per la ricerca e la cultura del Paese

La pubblicazione degli inventari degli archivi storici Agesci, Asci ed Agi costituisce motivo di grande soddisfazione per la Soprintendenza archivistica del Lazio che ha seguito e coordinato per lunghi anni la loro realizzazione. Tale intervento era *in votis* sin da quando nel 1999 l'archivio dell'Agesci, comprensivo delle due associazioni originarie Asci e Agi, era stato dichiarato di notevole interesse storico dalla stessa Soprintendenza.

L'importanza dell'ordinamento degli archivi è, come è noto, quella di assicurare la permanenza della memoria e il corretto utilizzo della documentazione, testimonianza e riflesso dell'attività del produttore.

Nel caso di un ente come l'Associazione guide e scouts cattolici italiani, il valore memoriale e di ricerca del patrimonio documentario è particolarmente evidente, poiché questo archivio è una fonte storica di particolare rilevanza, non solo per la storia dello scautismo in Italia, ma per la storia generale del Paese, per il suo grande contenuto etico, pedagogico, sociale, connesso alla missione dell'associazione nella formazione dei cittadini, nella educazione ai valori morali, a principi di solidarietà e condivisione, al rispetto della vita e della natura, allo spirito di servizio e di cooperazione.

L'operazione inventariale rappresenta il momento della presa di coscienza del valore dell'archivio come bene culturale. Essa è la naturale conclusione di un processo di produzione e conservazione documentaria per uso interno, che giorno dopo giorno ha registrato e sedimentato l'agire dell'ente associativo e che con questa operazione consegna alla storia il complesso degli atti giudicati degni di conservazione permanente. L'archiviazione acquista così anch'essa un valore etico, inserisce la storia dell'ente in un processo di continuità, che responsabilizza il presente con la consapevolezza del prima e del poi e al tempo stesso rafforza in coloro che ne sono membri il senso di appartenenza a una grande famiglia, la comunità scautistica, e trasmette all'esterno un messaggio culturale forte. Lo storico francese Georges Duby diceva che occuparsi di storia "significa anche rassicurarsi" trovando "gli elementi del passato che possono infonderci fiducia" e definendo così meglio la nostra identità. Ebbene, sono proprio gli archivi che contengono le radici del nostro presente, come ben esprime il motto dell'Archivio Nazionale degli Stati Uniti, che sono solito ricordare soprattutto ai giovani: *What is past is prologue*, il passato è la premessa del nostro presente, ma anche del nostro futuro. Il passato è la premessa, ma è anche una promessa, di prospettiva e di crescita, individuale e collettiva. I documenti sono anche una certezza di fatti accaduti, di decisioni prese, di realizzazioni, di attività, di riconoscimenti. È lo storico che dovrà pronunciarsi ed

esprimere giudizi sulla base del confronto tra le fonti, ma è l'archivista che assicura la loro conservazione, la loro corretta contestualizzazione e che in questo senso assicura la veridicità e la scientificità del lavoro storiografico.

Un grande archivista inglese del Novecento, Sir Hilary Jenkinson, proclamava "fra tutte le persone che rendono servizio alla causa della Verità, il buon Archivista ne è il più assoluto, il più completo il più altruistico devoto". Una virtù, quella di servire la Verità, che è connaturata all'etica scoutistica. Per questo la necessità di assicurare attraverso il riordinamento e l'inventariazione, la rigorosa fruizione del patrimonio documentario dell'Associazione guide e scouts cattolici italiani è stata sentita in modo naturale e direi ontologico dall'Associazione, e correttamente realizzata mediante una società di professionisti archivisti con la supervisione scientifica e il coordinamento della Soprintendenza. Ma il senso di responsabilità nei confronti della propria memoria, come memoria non solo personale ma dell'intera collettività, è andato ancora più avanti e si è attuato anche un progetto di restauro e digitalizzazione di documenti particolarmente significativi.

La pubblicazione degli inventari oltre che a stampa anche in via telematica, in seguito all'adesione dell'Agesci alla rete Archivi del Novecento, favorisce una fruizione allargata degli stessi da parte di tutta la comunità del web, quindi offre di fatto una consultazione universale, anzi "cattolica" nel senso laico ed etimologico del termine. È un risultato al passo con i tempi, con la cultura delle reti e dei portali, che per il settore archivistico in Italia sta vivendo una felice stagione grazie alla realizzazione da parte della Direzione generale per gli Archivi del Sistema Archivistico Nazionale e dei suoi portali tematici. Ma in questo caso ci piace pensare che un tale risultato da parte dell'Agesci e del suo Centro documentazione esprima anche uno spirito di servizio, tipicamente scoutistico e di grande sensibilità, alla ricerca, alla conoscenza, ai cittadini, al Paese.

Donato Tamblé
Soprintendente archivistico per il Lazio

INVENTARIO

Nota storico-archivistica

La nascita dello scautismo, nei primissimi anni del '900, è da ascrivere a sir Robert Baden-Powell, che si ispirò fortemente alle sue esperienze personali, come ufficiale dell'Esercito inglese e alle vicende che avevano caratterizzato la sua carriera militare, in scenari coloniali, culminati con la guerra anglo-boera (ottobre 1899-maggio 1900). In particolare fu significativo l'assedio di Mafeking, dove, per risparmiare uomini di truppa, ebbe l'intuizione di istituire un corpo di cadetti (giovannissimi adolescenti) con compiti di staffette e portaordini che grande parte ebbero nella soluzione vantaggiosa dell'assedio stesso. La risposta dei ragazzi, la loro entusiastica ed efficace partecipazione, determinante il successo dell'operazione, furono successivamente ripresi da B.-P. (abbreviazione "mondiale" del fondatore dello scautismo) come intuizione spendibile anche in favore della gioventù meno fortunata della sua Inghilterra di inizio '900. Formare cittadini nuovi, di carattere e partecipi attivi della propria vita e di quella della comunità e del Paese, fu ritenuta la scommessa vincente di una nuova, inedita proposta pedagogica, per un paese che doveva vincere la sfida della rivoluzione industriale e delle conseguenze sulla sua gioventù.

Il Metodo educativo scout si basava su esperienze di vita all'aperto, avventura, gioco, che avrebbero contribuito alla formazione globale della persona, basandosi su quattro punti fondamentali: formazione del carattere, educazione fisico-igienica, abilità manuale, servizio del prossimo. Tale metodo venne organizzandosi e strutturandosi tra il 1908 e il 1909, coinvolgendo i giovani non solo in Inghilterra, ma anche negli stati del Commonwealth e negli altri paesi d'Europa. Durante una competizione fra tutti gli scout, tenutasi a Crystal Palace, Londra nel 1908, B.-P. si trovò davanti alcune ragazze che chiedevano di poter "partecipare al gioco", volendo essere Girl Scouts. Così, pur nella sorpresa della richiesta - avendo pensato alle attività proprie dello scautismo come unicamente rivolte ai ragazzi- fondò nel 1910 il movimento femminile del Guidismo, sotto il coordinamento della sorella Agnes.

I primi esperimenti di scautismo femminile in Italia sono quelli condotti fin dal 1913 dall'Unione nazionale giovani esploratrici italiane (Ungei), ramo femminile del Corpo nazionale giovani esploratori (Cngei).

Il guidismo dell'Agì (Associazione guide italiane), vedrà la luce molto più tardi, nell'agosto del 1943, ad opera di Giuliana di Carpegna e Josette Lupinacci, che avvertono prepotente il desiderio, in una Roma ancora occupata, di dare il proprio contributo a un'Italia nuova. Aggregano intorno all'idea del Guidismo, come esperienza concreta per realizzare i cambiamenti anelati, altre amiche, come Orietta Doria Pamphilj e Raffaella (Lella) Berardi, e si appoggiano, assolutamente contraccambiate, a padre Ruggi d'Aragona che già aveva avuto esperienze scout nella prima Asci. Così senza nessun legame, allora, con la già iniziata esperienza dell'Ungei, e invece con forti connotazioni di

guidismo orientato ai valori cristiani, il 28 dicembre dello stesso anno, nelle catacombe di Priscilla, a Roma, ebbe luogo la Promessa del primo gruppo di Guide, la Squadriglia Sciattoli composta da Giuliana, Josette, Lella, ma anche Prisca Chiassi, Mita di Cosilla, Beatrice Amantea, Monique de Ruette, Maria Pia Sanjust.

In breve queste ragazze danno vita, in Roma, ai primi Riparti e Fuochi. L'esperienza si allarga, già l'anno successivo, a Liguria, Puglia, Lombardia e nel breve periodo cresce esponenzialmente.

Nel 1944 mentre Pio XII approva il Guidismo, l'Asci (Associazione scoutistica cattolica italiana) e il Gei (Giovani esploratori italiani) stipulano la convenzione per la formazione della Federazione esploratori italiani (Fei). L'anno successivo anche le due associazioni femminili stipulano una convenzione e nasce la Federazione italiana guide esploratrici (Fige).

Nel 1946 la Fei ottiene il riconoscimento ufficiale da parte del Bureau International dell'Organizzazione mondiale del movimento scout (World Organization of the Scout Movement - Wosm); la Fige, a sua volta, è, dal 1948, full member del movimento mondiale delle guide (World Association of Girl Guides and Girl Scouts - Waggs).

Secondo quanto espresso nello Statuto, l'Agi, Associazione guide italiane, costituita in Roma il 5 settembre 1943, è una associazione educativa, di natura apartitica, che ha lo scopo di cooperare con la famiglia, la Chiesa, la scuola, alla formazione della gioventù femminile, secondo i principi e la pratica del metodo scout ideato da Baden-Powell e armonizzato alle condizioni della vita italiana e ai principi della religione cattolica. L'Associazione è presieduta dalla Capo guida, che la rappresenta ufficialmente in Italia e all'estero. Essa è nominata o confermata ogni quattro anni dal Consiglio generale con il beneplacito della superiore autorità ecclesiastica. L'organo centrale, il Commissariato centrale, è affiancato sul territorio da commissariati regionali che hanno il compito di organizzare, diffondere e coordinare il movimento nell'ambito di loro competenza.

I membri dell'Agi sono riuniti, in relazione alla loro età, in tre branche: coccinelle, guide e scolte. Le singole branche sono affidate su un piano nazionale ad una commissaria centrale, nelle regioni alle rispettive commissarie coadiuvate da una incaricata specifica per ogni branca. In ogni branca i membri (minori ed educandi) sono raccolti in unità, rette da capo (adulte, educatrici).

Storia archivistica

Il fondo è attualmente conservato presso il Centro documentazione dell'Agesci, organismo che ha il mandato di conservare la memoria associativa e quindi la raccolta documentale anche delle carte Asci e Agi.

Alla metà degli anni '80, per motivi di spazio, una grande parte degli archivi Asci e Agi era stata data in deposito al Centro Studi "Mario Mazza" di Genova di cui l'Agesci figura socia con Masci e Cngei. Altra parte della documentazione, rimasta a Roma e custodita negli anni 1994-98 nella sede *pro tempore* di S. Ippolito, a seguito del temporaneo trasferimento della Segreteria nazionale Agesci, è stata fatta oggetto di un primis-

simo riordino e successivamente di un intervento più mirato, terminato nell'aprile 2005, con la redazione di un inventario, seppur parziale, relativo alle carte "romane" dell'Asci.

Anche la documentazione proveniente dal Centro Studi "Mario Mazza" era stata fatta oggetto di un riordino che aveva interessato tutto il materiale documentario; tale riordino, però, è stato solo parzialmente riproposto nella fase finale del presente lavoro di inventariazione, non rispondendo, purtroppo, a criteri archivistici condivisibili. In particolare, per quanto riguarda l'Agi, il Centro "Mario Mazza" conservava la quasi totalità dell'archivio associativo, fatta eccezione per una settantina di fascicoli circa, oggetto del riordino del 2005. A Genova erano infatti conservati gli incarti delle riunioni del Consiglio generale, le corrispondenze della commissaria nazionale e delle commissarie centrali, i materiali della formazione capi, l'intera serie dei censimenti, le testimonianze dei rapporti intercorsi tra l'Agi, le realtà dello scautismo internazionale ed enti e istituzioni di natura laica ed ecclesiale.

Nell'estate 2008 avveniva il trasferimento delle carte genovesi a Roma e così si riunificavano gli Archivi storici Asci e Agi.

L'attuale lavoro di riordinamento e inventariazione, terminato nel settembre 2009, consente finalmente di poter fruire, in maniera completa e unitaria, dell'importante patrimonio di memorie e documenti dell'Associazione.

L'archivio dell'Agi è stato dichiarato di notevole interesse storico dalla Soprintendenza archivistica del Lazio nel 1999 congiuntamente agli archivi di Asci e Agesci.

Agesci custodisce anche alcuni fondi personali di protagoniste della storia del guidismo, tre dei quali (compresi nella dichiarazione della Soprintendenza) compaiono in questo inventario come archivi aggregati. Si tratta delle carte di Raffaella (Lella) Bernardi, Lucia Piola Caselli e Cecilia Gennari Santori Lodoli. Altri, donati dopo il 1999, sono in attesa di ordinamento e inventariazione: Almerina Ipsevich, Ursula Mainieri e Dolores (Dolly) Tommasi.

Struttura e contenuto

Il fondo conserva documentazione dell'Agi a partire dai suoi primi anni di vita fino alla fusione con l'Asci e alla creazione dell'Agesci. La struttura è articolata in tre sezioni: le prime due, Consiglio generale e Commissariato centrale, fanno riferimento ai due organi costitutivi dell'Associazione; la terza, Organismi internazionali scout, conserva la documentazione riferibile ai rapporti dell'Agi con due realtà dello scautismo femminile, la World association of girl guides and girl scouts (Wagggs) e la Conferenza internazionale cattolica del guidismo (Cicg).

Il materiale archivistico è stato riordinato in serie e sottoserie all'interno delle quali le unità archivistiche (fascicoli, registri, quaderni) sono numerate a partire da 1 per ciascun livello. Al fine di mantenere l'integrità di lettura dei vari interventi di archiviazione che si sono succeduti nel corso del tempo, sono state conservate le camicie originarie

o le copertine dei fascicoli o delle unità. Nel corso del riordinamento, sul dorso di ciascuna busta sono stati indicati i seguenti dati in modo da semplificare la consultazione del fondo: il nome specifico del fondo e la eventuale partizione, l'indicazione della serie (e della sottoserie, ove necessario), i numeri relativi ai fascicoli contenuti nella busta, il numero della busta. Ciascuna unità archivistica è stata schedata analiticamente e di tale analisi si dà conto nell'inventario che riporta, ove presenti: le segnature archivistiche originali, il titolo originale o un titolo ricostruito, altre informazioni relative alla documentazione contenuta nel fascicolo stesso (qualora ciò sia ritenuto opportuno), l'esistenza di materiale fotografico e a stampa.

Il fondo ha una consistenza complessiva di 3.034 fascicoli, 10 registri, 3 quaderni. Il materiale è condizionato in 174 buste. I tre archivi aggregati hanno una consistenza di 104 fascicoli.

Bibliografia

- Associazione guide italiane, *Direttive Agi*, 1953; 1956; 1958; 1964; 1968
 Associazione guide italiane, *Direttive di branca per le Coccinelle*, 1956; 1964
 Associazione guide italiane, *Direttive per la branca Guide*, 1966
 Associazione guide italiane, *La via. Direttive per la branca Scolte*, 1951; 1959
 Associazione guide italiane, *1943-1963: venti anni di vita A.G.I.*, Roma, Associazione Guide Italiane, 1964
 dell'Oglio, Giuseppe, *Alere flammam. Breve storia dello scautismo in Italia*, Milano, Lampi di stampa, 2010
 Lodoli, Cecilia; Mezzaroma, Anna Maria; Bertolini, Anna; Tommasi, Dolores; Trevisan, Paola, *Guidismo, una proposta per la vita. Storia dell'AGI Associazione Guide Italiane, 1943-1974*, Roma, Fiordaliso, 2004
 Marinelli, Fabrizio, *I giovani esploratori italiani. Breve storia del C.N.G.E.I. 1912-1976*, Roma, Scautismo, 1983
 Pisa, Beatrice, *Crescere per la patria: i giovani esploratori e le giovani esploratrici di Carlo Colombo (1912/1915 - 1927)*, Milano, Unicopli, 2000
 Schirripa, Vincenzo, *Giovani sulla frontiera. Guide e Scout cattolici nell'Italia repubblicana (1943-1974)*, Roma, Studium, 2006
 Sica, Mario, *Storia dello scautismo in Italia*, 4. ed., Roma, Fiordaliso, 2006
- «Eccomi», rivista per la Branca Coccinelle, Roma, 1956-1975
 «La Guida», rivista per la Branca Guide, Roma, 1946-1975
 «La Tenda», rivista per la Branca Scolte, Roma, 1967-1973
 «Il Trifoglio», rivista per le Capo AGI, Roma, 1953-1974
 «Servire», rivista per Capo, Roma, 1949-1952

SEZIONE I. CONSIGLIO GENERALE, 1946 - 1973

fascc. 35

Il Consiglio generale era l'organo legislativo dell'Associazione; esso approvava o modificava lo Statuto e le Norme direttive dell'Associazione, nominava o confermava la Capo guida e i membri del Commissariato centrale, deliberava sulla costituzione di commissioni di studio e di squadriglie di specialità, secondo le necessità dell'Associazione, istituiva le Regioni su proposta del Commissariato centrale, approvava la relazione annuale dell'operato del Commissariato centrale e il bilancio consuntivo, formulava in linea di massima il programma associativo annuale, nominava i membri d'onore, deliberava sull'eventuale scioglimento dell'Associazione e la destinazione dei beni della stessa.

Esso era costituito dalla Capo guida, dalle commissarie centrali, dalle commissarie regionali con voto deliberativo e dalle delegate al Consiglio, con voto consultivo su specifici temi e deliberativo su altri. Vi partecipavano di diritto l'Assistente ecclesiastico centrale, i vice assistenti ecclesiastici centrali e gli assistenti ecclesiastici regionali, senza diritto di voto.

Il Consiglio generale era convocato almeno una volta l'anno dalla Capo guida. Per la discussione di argomenti di particolare gravità e urgenza, la convocazione straordinaria poteva essere richiesta su proposta di almeno la metà delle componenti.

La sezione conserva la documentazione relativa ai consigli generali dell'Associazione, a partire dal primo, tenutosi nel 1946 all'ultimo del 1973 che sancì l'unificazione all'Asci e la nascita dell'Agesci.



*Cerimonia della Promessa,
Riparto di Roma,
fine anni '60*

Serie 1. Registri, 1961 - 1973 (regg. 2)

BUSTA 1

1. "Consigli Generali"

1961 set. 22 - 1964 set. 27

Registro con 4 verbali.

2. "Consigli generali Agi ad uso notarile"

1971 - 1973

Registro manoscritto con sintesi dei verbali delle assemblee del Consiglio generale; sono riportati, in particolare, i dati relativi alle elezioni dei membri del Commissariato centrale. Inoltre, stralcio del verbale del Consiglio generale 1973 (estratto notarile autentico) e procura (atto notarile).

Sul frontespizio interno: "Processi verbali delle assemblee per la elezione dei membri del Commissariato centrale".

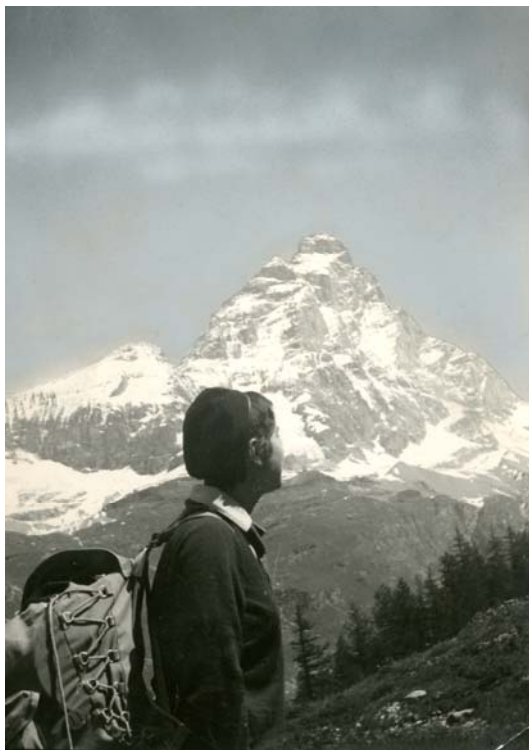

Capo in route estiva, monte Cervino, anni '60

Serie 2. Incarti delle riunioni, 1946 - 1973 (fasc. 33)

Lettere di convocazione e ordini del giorno delle riunioni, relazioni della Presidente (poi Capo guida), della commissaria nazionale, delle commissarie centrali e regionali, appunti manoscritti, materiali di lavoro e verbali delle riunioni.

BUSTA I

1. Consiglio generale. Roma 28-30 dicembre 1946

1946 dic. 28 - 1947 gen. 10, con un doc. del lug. 1946

Ordine del giorno; quaderno con verbale manoscritto di Cecilia Gennari Santori; prospetti riassuntivi dei censimenti al luglio 1946; lettera della presidente del Commissariato centrale, Maria Massimo Lancellotti; relazione della segretaria generale; note manoscritte; ritaglio.

2. Consiglio generale. Roma 27-29 dicembre 1947

1947 ott. 29 - dic. 27

Circolari di convocazione; ordine del giorno; prospetti riassuntivi dei censimenti 1947 e indizzario; verbale dattiloscritto con allegate relazioni della presidente del Commissariato centrale, Maria Massimo Lancellotti, dell'assistente ecclesiastico centrale, padre Ruggi d'Aragona, della segretaria generale, Augusta (Dada) di Cossilla, della commissaria internazionale, Giuliana di Carpegna, della commissaria per le forniture, Maria Pia Sanjust di Teulada, della commissaria centrale e commissaria regionale di Roma, Raffaella Berardi, sui campi nazionali e sulla situazione del Commissariato romano, della commissaria alla Branca coccinelle, Etta Cagiano di Azevedo della commissaria regionale della Toscana; statuto dell'Associazione italiana amici delle guide; bilancio consuntivo e preventivo; proposte di modifiche alle norme direttive; deliberazioni e raccomandazioni estratte dal verbale.

3. Consiglio generale. Roma 31 ottobre-3 novembre 1948

1948 ott. 25 - nov. 9, con un doc. del 18 ott. 1948

Ordine del giorno; verbale in bozze e verbale dattiloscritto; relazioni della presidente del Commissariato centrale, Maria Massimo Lancellotti, dell'assistente ecclesiastico centrale, padre Ruggi d'Aragona, della Cassiera, della commissaria stampa, della commissaria per i campi scuola, Raffaella Berardi, della commissaria internazionale, Lucia Piola Caselli, delle commissarie regionali per Marche, Umbria e Abruzzo, Lazio, Toscana, Sardegna, Lombardia, Veneto, Trentino, Liguria, Emilia-Romagna, Piemonte, della commissaria alla Branca coccinelle, Irma Marchiori, della commissaria alla Branca guide, Marianna Ferrajoli, della commissaria alla Branca scolte, Cecilia Gennari Santori, con allegate direttive per la Branca; ritaglio stampa.

Relazione di padre Ruggi d'Aragona sull'Agi, presentata durante [?] un Convegno di assistenti diocesani della Gioventù femminile di Azione cattolica.

4. Consiglio generale. Roma 30 ottobre-1 novembre 1949

1949 ago. 22 - post nov. 1

Circolari di convocazione; lettere di adesione e deleghe; ordine del giorno; verbale manoscritto; relazioni della presidente del Commissariato centrale, Maria Massimo Lancellotti, della Cassiera, della segretaria generale, della commissaria alla Branca coccinelle, Irma Marchiori, relativa anche all'attività della Sestiglia nazionale di studio della Branca, della commissaria alla Branca guide, Marianna Ferrajoli, della commissaria alla Branca scolte, Cecilia Gennari Santori, della commissaria internazionale, Lucia Piola Caselli, delle commissarie regionali per Marche, Umbria e Abruzzo, Lazio, Toscana, Lombardia, Veneto, Trentino, Liguria, Emilia-Romagna, Piemonte e I.M.I. (Italia meridionale e insulare); proposte e relazioni relative alla formazioni capi e ai campi scuola; relazione sull'attività associativa con allegato organigramma; esito delle votazioni per l'elezione dei membri del Commissariato centrale; decisioni e voti estratti dal verbale.

5. Consiglio generale. Roma 3-5 novembre 1950

1950 giu. 30 - nov. 12

Circolari di convocazione; osservazioni di Raffaella Berardi sull'organizzazione del Consiglio; deleghe; verbale manoscritto e mozioni; appunti manoscritti dell'assistente ecclesiastico centrale, padre Ruggi d'Aragona, relativi al suo intervento; relazioni della presidente del Commissariato centrale, Maria Massimo Lancellotti, della Segreteria generale con bilanci, della commissaria centrale alle forniture, Anna Carla Macola, della commissaria alla Branca coccinelle, Irma Marchiori, della commissaria alla Branca guide, Mariella Sebastiani, della commissaria alla Branca scolte, Cecilia Gennari Santori, della commissaria internazionale, Lucia Piola Caselli, della Segreteria relativamente al Bollettino associativo, della commissaria regionale di Roma, Raffaella Berardi, sull'organizzazione delle guide uscite dall'Associazione, delle commissarie regionali per Marche, Umbria e Abruzzo, Lazio, Toscana, Lombardia, Veneto, Trentino, Liguria, Emilia-Romagna, Piemonte e I.M.I. (Italia meridionale e insulare); aggiunte alle norme direttive relative all'organizzazione delle branche; proposte relative alla formazioni capi; raccomandazioni e voti estratti dal verbale.

BUSTA 2

6. Consiglio generale. Roma 2-3 giugno 1951

1951 mar. 8 - giu. 9

Circolari di convocazione; deleghe; regolamento per il Consiglio generale; verbale manoscritto e resoconto parziale dattiloscritto delle riunioni; messaggio della presidente del Commissariato centrale, Maria Massimo Lancellotti; raccomandazioni e voti estratti dal verbale; tessera Agi.

7. Consiglio generale. Roma 1-4 novembre 1951

1951 ago. 25 - nov.

Circolari di convocazione con ordine del giorno; deleghe; verbale manoscritto con mozioni; proposte per la revisione delle norme direttive; appunti manoscritti dell'assistente ecclesiastico centrale, padre Ruggi d'Aragona, relativi al suo intervento; relazioni della Segreteria generale con dati dei censimenti 1951 e bilancio preventivo e consuntivo, della commissaria

centrale alle forniture, Anna Carla Macola, della commissaria alla Branca coccinelle, Irma Marchiori, della commissaria alla Branca scolte, Cecilia Gennari Santori, della commissaria internazionale, Lucia Piola Caselli, della commissaria nazionale, Raffaella Berardi, sulla sua visita-scambio negli Stati Uniti su invito delle Girl Guides d'America, di Miri Ercolani, capo squadriglia della Squadriglia nazionale stampa, delle commissarie regionali per Marche e Umbria, Lazio, Toscana, Lombardia, Veneto, Trentino, Liguria, Emilia-Romagna, Abruzzo e I.M.I. (Italia meridionale e insulare); materiali per la formazione capi e l'organizzazione delle branche, resoconto del campo scuola per capo cerchio tenutosi a Traversa nel luglio 1951; riassunto del verbale.

8. Consiglio generale. Roma 10-11 febbraio 1952 1952 gen. 2 - mar. 22

Circolare di convocazione; deleghe; verbale manoscritto; bilancio preventivo e consuntivo; proposte per la formazione capi; prospetto riassuntivo dei censimenti 1947-1951; relazione della Commissione per la revisione delle direttive Agi; riassunto del verbale.

9. Consiglio generale. Roma 1-2 giugno 1952 1952 apr. 30 - giu. 15

Circolare di convocazione; verbale manoscritto con allegati, saluto della presidente Maria Massimo Lancellotti e relazione sulla diffusione dell'Agi dell'assistente ecclesiastico centrale, padre Ruggi d'Aragona; dati dei censimenti 1952; riassunto del verbale con testo del telegramma inviato alle commissarie Agi da papa Pio XII.

10. Consiglio generale. Roma 4-5 gennaio 1953

1952 nov. 30 - 1953 gen. 26, con docc. dal feb. 1952

Circolari di convocazione; verbale manoscritto e dattiloscritto della segretaria nazionale Dolly Tommasi; appunti manoscritti dell'assistente ecclesiastico centrale, padre Ruggi d'Aragona, relativi al suo intervento sull'attualità dello scautismo; relazioni della commissaria nazionale Cecilia Gennari Santori, della commissaria internazionale Lucia Piola Caselli, della commissaria internazionale Ungei, Mariù Cimino, sul Congresso internazionale per capi tenutosi a New York dal 23 al 1 agosto 1952, della commissaria alla Branca scolte, Lisetta Allegretti, del Commissariato regionale del Lazio; bilancio preventivo e consuntivo; dati dei censimenti 1952 e riassunto del verbale.

11. Consiglio generale. Roma 1-3 novembre 1953 1953 set. 27 - nov. 15

Circolare di convocazione; ordine del giorno; deleghe; verbale manoscritto della segretaria nazionale Dolly Tommasi; relazioni della presidente Maria Massimo Lancellotti, della commissaria nazionale Cecilia Gennari Santori, della commissaria alla Branca scolte, Lisetta Allegretti, con suoi appunti su 'il Metodo', della commissaria internazionale Lucia Piola Caselli, delle commissarie regionali del Piemonte, Trentino, Veneto, Toscana, Lazio, Campania e Puglia, Sicilia; proposte per la celebrazione del Decennio; appunti manoscritti di padre Ruggi d'Aragona su 'Le Centogare'; prospetto riassuntivo dei censimenti 1951-1952; bilancio preventivo e consuntivo; note sul calendario Asci 1954; riassunto del verbale dattiloscritto.

BUSTA 3

12. Consiglio generale. Roma 26-27 settembre 1954

1954 giu. 29 - ott. 15, con docc. del feb. 1955

Circolari di convocazione; quaderno con verbale manoscritto di Dolly Tommasi; delega; relazione della Capo Guida, Maria Massimo Lancellotti; appunti manoscritti dell'assistente ecclesiastico centrale, padre Ruggi d'Aragona, relativi al suo intervento; relazioni della commissaria nazionale Cecilia Gennari Santori, della commissaria internazionale Lucia Piola Caselli, della commissaria alla Branca coccinelle, Amalia Pozzoli, con le proposte per le nuove direttive di Branca, della commissaria alla Branca scolte, Lisetta Allegretti, delle commissarie regionali per Toscana, Lazio, Piemonte, Veneto, Umbria e Marche, Emilia-Romagna; bilancio preventivo e consuntivo; dati dei censimenti 1954; verbale dattiloscritto.

13. Consiglio generale. Roma 31 agosto-1 settembre 1955

1955 set. 1 - 23, con un doc. del set. 1954

Quaderno con verbale manoscritto di Mirella Tommasi; discorso d'addio della Capo Guida, Maria Massimo Lancellotti; appunti manoscritti dell'assistente ecclesiastico centrale, padre Ruggi d'Aragona, relativi al suo intervento; relazioni della segretaria, poi commissaria internazionale, Maria Luisa Cassinis, sulle attività degli anni 1955 e 1956, della commissaria alla Branca coccinelle, Amalia Pozzoli, della commissaria incaricata per il Commissariato regionale campano-pugliese, Orietta Doria Pamphilj; bilancio preventivo e consuntivo; prospetti riassuntivi dei censimenti per l'anno 1954-55; verbale dattiloscritto. Contiene disegni.

14. Consiglio generale. Roma 29 settembre-1 ottobre 1956

1956 mag. 19 - 1957 gen. 10

Lettera di Orietta Doria Pamphilj circa la sua partecipazione al Consiglio; circolari di convocazione; verbale manoscritto; appunti manoscritti dell'assistente ecclesiastico centrale, padre Ruggi d'Aragona, relativi al suo intervento; relazioni della commissaria nazionale, Cecilia Gennari Santori, della commissaria uscente alla Branca coccinelle, Amalia Pozzoli, della commissaria uscente alla Branca guide, Gaetana Sebastiani, della commissaria internazionale, Maria Luisa Cassinis, delle commissarie regionali per Toscana, Marche, Umbria, Lazio, Liguria, Veneto, Emilia-Romagna, Sicilia, Campania, Piemonte; programma della nuova commissaria alla Branca coccinelle, Anna Signorini; lettera della nuova commissaria alla Branca guide, Stefania Soli, alle incaricate regionali guide; relazioni sul campo scuola nazionale tenutosi a Colico dal 23 luglio al 3 agosto 1956; bilancio preventivo e consuntivo; prospetti riassuntivi dei censimenti per l'anno 1955-56; verbale dattiloscritto di Dolly Tommasi. Contiene disegni.

15. Consiglio generale. Roma 27-29 settembre 1957 *1957 lug. 2 - 1958 feb. 10*

Ordine del giorno; verbale manoscritto; appunti manoscritti dell'assistente ecclesiastico cen-

trale, padre Ruggi d'Aragona, relativi al suo intervento; relazioni della commissaria nazionale, Marcella Vaselli, della commissaria alla Branca coccinelle, Anna Signorini, della commissaria alla Branca guide, Stefania Soli, della commissaria alla Branca scolte, Mariantonietta Buizza, della commissaria internazionale, Maria Luisa Cassinis, della capo della delegazione italiana al Campo mondiale a Windsor Great Park dal 29 luglio al 7 agosto 1957, Luciana Faina, delle commissarie regionali per Piemonte, Veneto, Emilia-Romagna, Toscana, Marche, Umbria, Lazio; proposte di modifiche alle direttive Agi 1953; relazioni sui campo scuola nazionali; bilancio preventivo e consuntivo; prospetti riassuntivi dei censimenti per gli anni 1955-56, 1956-57; verbale dattiloscritto di Marcella Vaselli e Teresa Marchiori.

16. Consiglio generale. Roma 28-30 settembre 1958 *1958 lug. 8 - post set. 30*
 Circolare di convocazione; schede di adesione; ordine del giorno; verbale manoscritto; appunti manoscritti dell'assistente ecclesiastico centrale, padre Ruggi d'Aragona relativi al suo intervento e sua lettera agli assistenti Agi; relazioni della commissaria nazionale, Marcella Vaselli, della commissaria internazionale, Maria Luisa Cassinis, delle commissarie regionali per Piemonte, Liguria, Lombardia, Trentino, Veneto, Toscana, Marche, Umbria, Campania, Puglia e Lucania, Sardegna, della commissaria alla Branca coccinelle, Anna Signorini, della commissaria alla Branca guide, Stefania Soli, della commissaria alla Branca scolte, Mariantonietta Buizza; relazione di Emilia Bagnasco sui rapporti dell'Agi con le altre associazioni; relazioni sui campi scuola tenutisi a La Verna; bilancio preventivo e consuntivo; prospetti riassuntivi dei censimenti per l'anno 1957-58; verbale di Dolly Tommasi.

BUSTA 4

17. Consiglio generale. Roma 26-28 settembre 1959 *1959 ago. 25 - 1960 mag. 2*
 Circolare di convocazione; ordine del giorno; schede di adesione; verbale manoscritto; delega; relazione dell'assistente ecclesiastico centrale, padre Ruggi d'Aragona; relazioni della commissaria nazionale, Marcella Vaselli, della commissaria internazionale, Maria Luisa Cassinis, delle commissarie regionali per Piemonte, Liguria, Lombardia, Trentino-Alto Adige, Veneto, Emilia-Romagna, Toscana, Lazio, Campania, Sardegna, della commissaria alla Branca coccinelle, Anna Signorini, della commissaria alla Branca guide, Stefania Soli, della commissaria alla Branca Scolte, Mariantonietta Buizza; relazione sulla situazione Malgré Tout (M.T.) in Italia; relazioni sui campi scuola tenutisi a La Verna; bilancio preventivo e consuntivo; prospetti riassuntivi dei censimenti per gli anni 1958-59 e 1959-60; verbale dattiloscritto di Alessandra Falcetti.

18. Consiglio generale. Roma 23-25 settembre 1960 *1960 giu. 11 - 1961 gen. 4*
 Circolari di convocazione; ordine del giorno; relazioni della commissaria nazionale, Maria Luisa Cassinis, della incaricata alla Squadriglia espressione, Anna Maria Gifuni, della incaricata alla Squadriglia bibbia e liturgia, Edda Ducci, della consigliera del Commissariato centrale, Lella Berardi, sull'istituzione del fondo Agi in memoria di Augusta (Dada) Nomis di Cossilla e sul Congresso della Fédération mondiale des jeunesses féminines catholiques

dell'aprile 1960, di Maria Sicco sui rapporti con le altre associazioni, della commissaria internazionale, Luciana Masetti Zannini, della incaricata nazionale Malgré Tout, Ursula Mainieri, della commissaria alla Branca coccinelle, Anna Signorini, della commissaria alla Branca guide, Elena Galli, della commissaria alla Branca scolte, Renata Selva, delle commissarie regionali per Piemonte, Lombardia, Veneto, Toscana, Umbria, Marche, Lazio, Sardegna, Campania; verbale della discussione sul tema 'Ricerca e formazione della capo in regione'; bilancio preventivo e consuntivo; prospetti riassuntivi dei censimenti per l'anno 1959-60; verbale dattiloscritto di Emilia Bagnasco.

Sulla documentazione "Maria Luisa Cassinis".

19. Consiglio generale. Roma 22-24 settembre 1961 *1961 gen. 14 - ott. 11*

Circolari di convocazione; ordine del giorno; corrispondenza; relazioni della commissaria nazionale, Maria Luisa Cassinis, della incaricata alla Squadriglia espressione, Delfina Calvi Parisetti, della incaricata alla Squadriglia bibbia e liturgia, Edda Ducci, della commissaria internazionale, Luciana Masetti Zannini, della incaricata nazionale Malgré Tout, Ursula Mainieri, della commissaria alla Branca coccinelle, Anna Signorini, della commissaria alla Branca guide, Elena Galli, della commissaria alla Branca scolte, Renata Selva, della Presidente della Fige, delle commissarie regionali per Piemonte, Lombardia, Sardegna, Toscana, Trentino Alto Adige, Veneto, Campania-Molise, Marche, Lazio, Liguria, Emilia-Romagna; bilancio preventivo e consuntivo; prospetti riassuntivi dei censimenti per gli anni 1959-60 e 1960-61; verbale dattiloscritto di Emilia Bagnasco.

20. Consiglio generale. Roma 28-30 settembre 1962 *1962 lug. 30 - set. 28*

Circolari di convocazione; ordine del giorno; schede di adesioni e deleghe; relazioni della commissaria nazionale, Maria Luisa Cassinis, della incaricata alla Squadriglia bibbia e liturgia, Edda Ducci, della commissaria internazionale, Anna Maria Balbis, di Paola Trevisan per la sezione Malgré Tout, della commissaria alla Branca coccinelle, Anna Signorini, della vice commissaria alla Branca guide, Pina Madreselva, della commissaria alla Branca scolte, Renata Selva, delle commissarie regionali per Piemonte, Lombardia, Sardegna, Toscana, Veneto, Campania-Molise, Lazio, Liguria, Emilia-Romagna; prospetto dei censimenti per l'anno 1961-62.

21. Consiglio generale. Roma 20-22 settembre 1963 *1963 lug. 8 - dic. 12*

Circolare di convocazione; ordine del giorno; relazioni della commissaria nazionale, Pina Madreselva, della commissaria internazionale, Anna Maria Balbis, della vice commissaria nazionale, Emilia Bagnasco, della segretaria Fige, Raffaella Berardi, della incaricata alla Squadriglia espressione, Maria Luisa Cassinis, della commissaria alla Branca coccinelle, Carla Molinaroli, della commissaria alla Branca guide, Carolina Sommaruga, della commissaria alla Branca scolte, Renata Selva, della incaricata Relazioni pubbliche, Ginetta Orsini, delle commissarie regionali per Piemonte, Liguria, Lombardia, Veneto, Emilia-Romagna, Toscana, Marche, Lazio, Campania-Molise; testo delle direttive Agi per la Branca guide; bilancio preventivo e consuntivo; prospetti dei censimenti per l'anno 1962-63; verbale dattiloscritto.

BUSTA 5

22. Consiglio generale. Roma 24-27 settembre 1964 1964 apr. 18 - nov. 2

Circolari di convocazione; ordine del giorno; verbale dattiloscritto della segretaria nazionale, Flaminia Marchiafava, con allegati, testo dell'intervento di padre Ruggi d'Aragona, assistente ecclesiastico centrale, sul tema 'Dimensioni spirituali del Consiglio generale', appunti sulla relazione della Capo Guida, Cecilia Lodoli, relazione della commissaria nazionale, Pina Madreselva, della incaricata nazionale Malgré Tout, Ursula Mainieri, della commissaria alla Branca scolte, Renata Selva, della commissaria alla Branca guide, Carolina Sommaruga, dell'assistente centrale, padre Ruggi d'Aragona, dell'assistente ecclesiastico centrale aggiunto, monsignor Pietro Garlato, della incaricata alla Squadriglia espressione, Maria Luisa Longhi, della incaricata alla Squadriglia bibbia e liturgia, Edda Ducci, della Squadriglia relazioni pubbliche, della commissaria alla Branca coccinelle, Carla Molinaroli, dell'assistente alla Branca coccinelle, don Modesto Radoani, della commissaria internazionale, Anna Maria Balbis, della segretaria della Fige, Raffaella Berardi, delle commissarie regionali per Veneto, Toscana, Emilia-Romagna, Lazio, Liguria, Friuli-Venezia Giulia, Lombardia, Sardegna, Campania-Molise, appunti sulla relazione di padre Umberto Betti, vice assistente ecclesiastico centrale dislocato a La Verna; bilancio preventivo e consuntivo; prospetti riassuntivi dei membri Agi risultanti dai censimenti, dalle relazioni delle commissarie regionali e dalle distinte dei versamenti delle quote.

23. Consiglio generale. Frascati 24-26 settembre 1965 1965 mag. 19 - nov. 24

Circolari di convocazione; ordine del giorno; relazioni dell'assistente ecclesiastico centrale, padre Ruggi d'Aragona e della commissaria nazionale Pina Madreselva; bozza di regolamento dell'Équipe italiana Foulards Blancs; 'Studio della Carta cattolica del Guidismo'; relazioni delle commissarie regionali per Piemonte, Liguria, Lombardia, Trentino-Alto Adige, Friuli-Venezia Giulia, Veneto, Emilia-Romagna, Toscana-Umbria, Marche, Abruzzo, Campania-Molise, Sardegna; bilancio preventivo e consuntivo; verbale dattiloscritto.

24. Consiglio generale. Grottaferrata 16-18 settembre 1966

1966 mag. 24 - set. 27

Circolari di convocazione; relazioni della commissaria nazionale, Cecilia Gennari Santori, dell'assistente ecclesiastico centrale, padre Ruggi d'Aragona, della incaricata nazionale per la protezione civile, Fioretta Dagnino, della vice commissaria nazionale per le pubbliche relazioni, Emilia Bagnasco, della commissaria alla Branca coccinelle, Carla Molinaroli; appunti per la relazione della commissaria alla Branca scolte, Anna Folicaldi; proposte della Squadriglia branca guide sulla formazione delle squadriglie libere; relazioni della sezione Malgré Tout, delle commissarie regionali per Piemonte, Liguria, Lombardia, Trentino-Alto Adige, Friuli-Venezia Giulia, Veneto, Emilia-Romagna, Toscana, Umbria, Marche, Abruzzo, Lazio, Campania-Molise, Sardegna; risposte delle commissarie regionali ai questionari del Commissariato centrale sulla vitalità educativa dell'Agi e sull'influenza dei genitori nella scelta del guidismo; bilancio preventivo e consuntivo; prospetto riassuntivo dei censimenti per l'anno 1965-66.

25. Consiglio generale. Roma 2-4 giugno 1967 1967 apr. 29 - lug. 24

Circolare di convocazione con ordine del giorno; schede di adesione e deleghe; bozza di verbale; relazioni della Capo Guida, Maria Luisa Cassinis, della commissaria nazionale, Cecilia Gennari Santori, con allegati relazione dell'incaricata nazionale Protezione civile, Maria Pia Mancini, e proposta per l'attività di formazione capi, dell'incaricata nazionale per le pubbliche relazioni, Anna Maria Balbis, della commissaria nazionale Branca guide, Carolina Sommaruga, dell'incaricata nazionale Malgré Tout, Ursula Mainieri, della Commissione per le nuove divise; relazioni regionali e dati statistici per Piemonte, Liguria, Lombardia, Trentino-Alto Adige, Friuli-Venezia Giulia, Veneto, Marche, Umbria, Abruzzo, Puglia e Lucania, Sicilia, Sardegna; appunti della commissaria internazionale, Alessandra Falcetti; studio della Commissione statuti sulla situazione delle commissarie incaricate; estratto dai verbali dei consigli generali del 1965 e 1966 relativo alla Squadriglia espressione; modifiche del Commissariato centrale alla bozza di statuto dell'Agi; elenco delle mozioni votate durante il Consiglio; prospetti riassuntivi censimenti Agi degli anni 1963, 1966 e 1967; bilancio preventivo e consuntivo; verbale dattiloscritto.

BUSTA 6

26. Consiglio generale. Roma 29-30 giugno 1968 1968 feb. 14 - set. 25

Circolari di convocazione con allegato materiale relativo alle elezioni del nuovo Commissariato; ordine del giorno; relazioni della commissaria nazionale, Cecilia Gennari Santori; dell'assistente ecclesiastico centrale, don Giorgio Basadonna, e sue riflessioni sui 'Fondamenti religiosi della educazione Agi'; della commissaria internazionale, Alessandra Falcetti; della vice commissaria nazionale alla Formazione capi, Renata Selva; della incaricata alla Squadriglia bibbia e liturgia, Francesca Mazzucchelli; dell'incaricata nazionale Protezione civile, Maria Pia Mancini; della commissaria regionale per il Friuli-Venezia Giulia, dell'incaricata nazionale M.T., Ursula Mainieri; della commissaria alla Branca coccinelle, Carla Molinaroli; della commissaria alla Branca guide, Carolina Sommaruga; della commissaria alla Branca scolte, Anna Folicaldi; dell'incaricata nazionale Forniture, Iride Borsetti; regolamento del Consiglio generale; bozze per le nuove norme direttive dell'Agi; documentazione sull'elezione del Commissariato centrale con candidature e lettere di rinuncia, schema riassuntivo con liste dei candidati, fac-simile di scheda elettorale; bilancio preventivo e consuntivo; circolare di convocazione all'incontro con le commissarie regionali dell'ottobre 1968, con allegato bilancio modificato dal Commissariato centrale; bozza del verbale, testo degli interventi corretti dai partecipanti e verbale dattiloscritto della segretaria nazionale, Dolly Tommasi.

27. Consiglio generale. Roma 31 maggio-2 giugno 1969 1969 apr. 21 - set. 9

Circolari di convocazione con allegato materiale relativo alle elezioni della nuova Capo guida e di tre membri del Commissariato centrale; lettere di invito, adesioni e deleghe; ordine del giorno; bozze del verbale della segretaria nazionale, Dolly Tommasi; relazioni della commissaria nazionale, Claudia Conti, dell'assistente ecclesiastico centrale, don Giorgio Basadonna, su 'Agi e formazione religiosa', della commissaria internazionale, Alessandra Fal-

getti, dell'incaricata nazionale Forniture, Iride Borsetti, della commissaria Stampa, Elisabetta Granello, di Mariella Spaini sulla rivista «Confronti», della commissaria centrale allo Sviluppo, Anna Maria Mezzaroma, della incaricata alla Squadriglia bibbia e liturgia, Francesca Mazzucchelli, della commissaria alla Branca coccinelle, Maria Laura Perotti, della commissaria alla Branca guide, Anna Feder Piazza, della commissaria alla Branca scolte, Anna Folicaldi; proposte di studio su 'coeducazione' e 'Problemi e prospettive di lavoro'; studio sulla 'Riscoperta del metodo'; note sull'Ente Mario di Carpegna; documentazione relativa alle elezioni con richieste di candidatura e lettere di rinuncia, schema riassuntivo con liste dei candidati, fac-simile di scheda elettorale; bilancio preventivo e consuntivo; verbale dattiloscritto di Dolly Tommasi.

BUSTA 7

28. Consiglio generale straordinario. Roma 4-5 ottobre 1969

1969 giu. 17 - nov. 20

Circolari di convocazione; ordine del giorno; delega; regolamento del Consiglio generale; bozza del verbale; studio sulla 'Riscoperta del metodo'; mozioni manoscritte; fac-simili di schede sulla composizione delle unità; circolari riguardanti i lavori del Consiglio; verbale dattiloscritto della segretaria nazionale, Dolly Tommasi, con allegati, tra cui la relazione sull'attività della Sezione Malgré Tout

29. Consiglio generale. Roma 27-29 giugno 1970

1970 feb. 14 - ago. 12

Circolari di convocazione con allegati; ordine del giorno; bozza dattiloscritta del verbale della segretaria nazionale, Dolly Tommasi; relazioni delle commissarie regionali per Piemonte, Liguria, Lombardia, Veneto, Toscana, Marche, Abruzzo, Campania, Puglia-Lucania, Calabria; documenti sull'educazione alla fede; relazioni della commissaria internazionale, Alessandra Falcetti, di Anna Folicaldi e Elisabetta Granello sulla questione della donna nell'Agi, della commissaria alla Branca coccinelle, Maria Laura Perotti, della commissaria alla Branca guide, Anna Maria Feder Piazza, della commissaria alla Branca scolte, Anna Folicaldi; relazioni Stampa; appunti per la relazione del settore Sviluppo; documentazione relativa all'elezione del Commissariato centrale; mozioni; bilancio consuntivo e preventivo; proposte di riflessione sui temi del Consiglio; verbale dattiloscritto di Dolly Tommasi e relative osservazioni degli intervenuti.

BUSTA 8

30. Consiglio generale. Villa Mondragone 7 agosto 1971

1971 lug. 5 - ago. 7

Circolare di convocazione; verbale; documento presentato al Consiglio da don Franco Anfossi. Il Consiglio ebbe luogo all'interno della I Assemblea nazionale capo dell'Agi, tenutasi a Villa Mondragone dal 31 luglio al 7 agosto; la seduta del Consiglio ebbe solo carattere formale per stabilire un aggiornamento dei lavori ad altra data.

31. Consiglio generale. Roma 2-4 ottobre 1971 1971 lug. 29 - post ott. 4

Circolare di convocazione con allegati; verbale manoscritto; relazioni su alcuni temi affrontati durante l'Assemblea nazionale capi dell'agosto 1971, con mozioni allegate; bilancio preventivo e consuntivo; bozze di verbale dattiloscritto della segretaria nazionale, Dolly Tommasi.

32. Consiglio generale. Roma 1-3 giugno 1972. Consiglio generale congiunto Asci e Agi. Roma 3 giugno 1972 1972 mag. 2 - ago., con docc. dal gen. 1972

Consiglio generale Agi: circolari di convocazione; ordine del giorno; elenco dei partecipanti; deleghe; relazioni del Commissariato centrale con intervento di don Pietro Rosselli e Agnese Tassinario, delle branche Coccinelle, Guide e Scolte, dell'Équipe coeducazione, dell'Équipe formazione capi, della responsabile stampa, Mariella Spaini, della commissaria internazionale; osservazioni sull'educazione cristiana nell'Agi; lettera della Comunità capo per l'inserimento delle handicappate nelle unità Agi; mozioni presentate; relazioni dei gruppi di lavoro e documenti approvati; bozza di verbale manoscritto e dattiloscritto e verbale sintetico; bilancio preventivo e consuntivo; lettera di dimissioni della commissaria nazionale Maria Laura Perotti; circolare per le delegate al Consiglio; riflessioni di don Adolfo Asnagli.

Consiglio generale congiunto Asci e Agi: circolari di convocazione dell'Asci, con allegato; mozioni presentate durante il Consiglio generale straordinario Asci del 3 giugno 1972; verbale manoscritto; dichiarazioni finali; sintesi dei lavori.

A stampa: «Il Trifoglio», Atti, anno XX, n. 6, luglio-agosto 1972; «Estote Parati», anno XXVII, n. 2, marzo 1972.

BUSTA 9

33. Consiglio generale straordinario e ordinario. Roma 28 aprile-1° maggio 1973. Consiglio generale congiunto Asci e Agi. Roma 30 aprile 1973

1973 feb. 8 - ago. 3

Consiglio straordinario Agi: circolare di convocazione; verbale della seduta.

Consiglio ordinario Agi: circolari di convocazione; deleghe e ordine del giorno; elenco partecipanti; bozze di verbale manoscritto e dattiloscritto; saluto della Capo Guida Agnese Tassinario; relazione dell'assistente ecclesiastico centrale, don Giorgio Basadonna, del Commissariato centrale, della commissaria internazionale, Maria Alessandra (Ina) Costa, della Squadriglia nazionale della Branca coccinelle, della Branca guide, della Branca scolte, della Segreteria centrale; interventi complementari delle regioni; testo su 'La proposta Agi'; testo sulle 'Strutture'; mozioni presentate e testi delle mozioni approvate; documentazione relativa alle elezioni dei membri del Commissariato centrale; bilancio preventivo e consuntivo; circolari; schede di valutazione.

Consiglio generale congiunto Asci e Agi: verbale dattiloscritto; proposta congiunta dei commissariati centrali Asci-Agi su un 'Piano di convergenza tra le due associazioni'; testi delle mozioni approvate; relazione congiunta su 'Formazione capi e comunità capi'.

A stampa: «Avvenire», 10 maggio 1973; Consiglio Generale 1973, supplemento al «Il Trifo-

glio», n. 1, gennaio-febbraio 1973; «Il Trifoglio», Atti, n. 5, giugno 1973 e supplemento al «Il Trifoglio», n. 5, giugno 1973; «Estote Parati», Atti, n. 5, giugno 197.

Il Consiglio straordinario ebbe luogo la sera del 28 aprile.



Alzabandiera al campo di Riparto, Trentino, anni '60



Lavori di gruppo, Assemblea nazionale delle Capo Agi, Villa Mondragone, 1971

SEZIONE II.

COMMISSARIATO CENTRALE, 1943 - 1977

regg. 10, quaderni 3, fascc. 2.959

Il Commissariato centrale era l'organo esecutivo dell'Associazione. Esso promuoveva e dirigeva l'attività generale dell'Agi, eseguiva le deliberazioni del Consiglio generale, curava il censimento dell'Associazione, nominava, in caso di vacanza di un posto di commissaria centrale, una incaricata temporanea, determinava territorialmente le regioni, nominava le commissarie regionali e coordinava l'attività dei commissariati regionali, registrava le unità e prendeva atto del loro eventuale scioglimento, curava la formazione delle capo su base nazionale e, su proposta delle commissarie regionali, ne decideva la nomina, curava la redazione delle pubblicazioni scout nazionali, gestiva l'amministrazione economico-finanziaria dell'Agi, curava i rapporti con altri enti e associazioni sul piano nazionale.

Il Commissariato centrale si componeva della Capo guida, della commissaria nazionale, che lo dirige, e dalla sua vice, dalle commissarie alle branche, dalla commissaria internazionale e dall'Assistente ecclesiastico centrale. In un secondo tempo ne fanno parte anche la commissaria alla Formazione capi e due commissarie incaricate, secondo il programma stabilito dal Consiglio generale. Nella sua attività ordinaria era coadiuvato da incaricate nazionali, quali la segretaria nazionale, l'incaricata stampa, la tesoriera, l'incaricata forniture e altre eventuali.

Le commissarie centrali erano elette dalle commissarie regionali riunite a consiglio, previo benestare dell'Assistente ecclesiastico centrale. L'incarico durava tre anni dalla nomina e poteva essere riconfermato per un secondo triennio.

La sezione comprende la documentazione associativa riferibile all'attività delle commissarie e degli assistenti ecclesiastici centrali, delle commissarie alle branche e delle incaricate dei diversi settori (Stampa, Sviluppo, Malgré Tout, Protezione civile, Forniture, Amministrazione, Relazioni pubbliche); inoltre la sezione conserva la documentazione relativa a statuti e norme direttive, ai verbali delle riunioni di Commissariato centrale, ai censimenti, alla Formazione capi e alle Squadriglie nazionali di specialità. Una serie a parte è dedicata agli incontri ed eventi organizzati e gestiti a livello centrale e riguardanti tutta l'Associazione.

Serie I. Statuti e norme direttive, 1945 - 1968 (fasc. 4)

Le direttive delle singole branche sono state inserite nelle relative serie.

BUSTA 10

1. Norme direttive

[1945]

Norme direttive 1945, dattiloscritto, con annotazioni manoscritte di padre Ruggi d'Aragona.
A stampa: Associazione guide italiane, *Norme direttive 1945*, Roma 1945.

2. Direttive e statuto 1953-54

1952 gen. 2 - 1954 set. 3, con un doc. del 20 ago. 1955

Documentazione, proposte, progetti e corrispondenza, in parte della Commissione di studio per le direttive Agi, relativa alle modifiche delle direttive del 1945 e alla stesura dello Statuto associativo; osservazioni delle commissarie centrali e delle commissarie regionali per Lombardia, Liguria, Veneto, Trentino, Emilia-Romagna, Umbria-Marche; bozze; testo dattiloscritto consegnato in tipografia e relative correzioni; stesura definitiva; corrispondenza con la Santa Sede e approvazione pontificia; osservazioni riguardo alcuni articoli dello Statuto. Copie dattiloscritte e a stampa dello Statuto Agi del 1954.

Materiale raccolto da Cecilia Gennari Santori.

3. Revisione direttive 1953

1957 mar. 15 - 1958 giu.

Proposte di modifiche alle direttive Agi del 1953 in base allo Statuto approvato dalla Santa Sede il 14 giugno 1954; corrispondenza.

A stampa: *Direttive Agi*, 31 dicembre 1953; *Direttive Agi*, 30 giugno 1958.

BUSTA 11

4. Studi per nuovi statuti e direttive

1963 apr. 24 - 1968 gen.

Proposte di modifiche alle direttive Agi del 1958; copia dello Statuto Asci del 1964 e norme dell'Association mondiale des guides et des éclaïreuses per la stesura di statuti e regolamenti interni; struttura dello Statuto Agi; bozza di Statuto associativo del marzo 1967 con la circolare di trasmissione; modifiche alla bozza di statuto presentate dal Commissariato centrale (maggio 1967); statuto approvato dal Consiglio generale 1967; studio della Commissione statuti sulla situazione commissarie-incaricate; bozza delle direttive del gennaio e del giugno 1968; bozza di direttive per le incaricate regionali Bibbia-Liturgia; proposta di direttive per gli assistenti Agi (marzo 1968); direttive sottoposte al Consiglio generale del 1969, appunti di studio.

5. Deposito dello statuto e atto costitutivo

1968 nov. 10 - 1969 feb. 12

Corrispondenza della Capo Guida, Maria Luisa Cassinis, per la convocazione delle commissarie centrali e nazionali e di Giuliana di Carpegna, in occasione del deposito dello statuto associativo e della sottoscrizione dell'atto costitutivo dell'Agi, con lettere di risposta; atto costitutivo (22 novembre 1968) e copia dello statuto (1967).

A stampa: *Direttive Agi*, aprile 1964.



Uscita di Riparto, Lazio, anni '60



Riparto di Totò Pratesi in marcia, primi anni '60

Serie 2. Manuale per guide e capo riparto, post 1943 (fasc. 1)

BUSTA 11

1. Manuale per guide e capo riparto

post 1943

Traduzione italiana del testo di Lord Baden-Powell, *Girl Guiding: A Handbook for Guidelets, Guide, Senior Guides and Guiders*, Londra, 1918 (ma quindicesima edizione, 1943), manoscritto.

Il testo "*Girl Guiding*". *Guidismo per ragazze*, è stato pubblicato in Italia, in altra traduzione, come allegato al n. 155 della rivista «Esperienze e Progetti del Centro studi ed esperienze scout Baden-Powell», anno XXXII, gennaio-febbraio 2005. La traduzione conservata nell'Archivio Agi, probabilmente opera di monsignor Desiderio Nobels, autore anche della trascrizione, è inedita. Una copia anastatica del Manuale è conservata nel catalogo della Biblioteca del Centro di documentazione Agesci.



*Uscita di Squadriglia in bicicletta,
Lazio, anni '60*

Serie 3. Verbali delle riunioni, 1947 - 1969 (fasc. 8)

BUSTA 11

1. Verbali delle riunioni

[post 1947 mar. 1]

Copia dattiloscritta dei verbali delle riunioni di Commissariato dal 5 settembre 1944 al 1 marzo 1947; copia di una lettera di padre Ruggi d'Aragona a Giuliana di Carpegna in data 1 settembre 1943.

Nota dattiloscritta apposta prima del verbale del 5 set. 1944: "Tutte le notizie mancanti tra la prima riunione del 1943 e questa del 5 settembre 1944, si trovano in un libro tenuto in consegna da Giuliana di Carpegna"; un'altra mano, ha aggiunto: "Smarrito?".

2. "Verbali C. C."

1947 apr. 15 - 1948 mag. 3

Verbali manoscritti delle riunioni di Commissariato. Registro.

3. "Agi. Verbali Commissariato Centrale 1948-1949- 50-51-52"

1948 mar. 1 - 1952 mar. 30

Verbali manoscritti delle riunioni di Commissariato. Registro.

4. "Assemblee"

1952 apr. 28 - 1955 gen. 4

Verbali manoscritti delle riunioni di Commissariato. Registro.

5. "Verbali C. C. Febbraio 1955 - Dicembre 1960"

1955 feb. 27 - 1960 dic. 19

Verbali manoscritti delle riunioni di Commissariato; relazione della segreteria per l'anno 1957-58. Registro.

BUSTA 12

6. "Riunioni Commissariato centrale"

1961 gen. - 1966 mag. (lacuna dal 16 giu. 1964 all'8 gen. 1966)

Registro manoscritto con 73 verbali del Commissariato centrale; sulle cc. sciolte riunioni dell'aprile 1964 e del 26 settembre 1964.

7. "Verbali riunioni"

1966 ott. 22 - 1968 giu.

Verbali, lettere di convocazione e relazioni delle riunioni di Commissariato centrale.

8. "Riunioni Centrale"

1968 set. - 1969 nov.

Verbali, lettere di convocazione e relazioni delle riunioni di Commissariato centrale.

Serie 4. Commissaria nazionale: circolari, corrispondenza e verbali del Commissariato centrale, 1945 - 1974 (fasc. 24)

La commissaria nazionale aveva i seguenti compiti: convocare, d'accordo con la Capo guida, e dirigere il Commissariato centrale, coordinare lo studio e il lavoro delle commissarie alle branche, coordinare e dirigere il lavoro della segretaria nazionale e delle incaricate nazionali, presentare al Consiglio generale una relazione annuale dell'attività dell'Agi e del Commissariato centrale e una relazione sulla situazione economica, curare la pubblicazione del bollettino e degli atti ufficiali.

La serie comprende documentazione diversa prodotta dal Commissariato centrale; in particolare si conservano circolari di convocazione e di resoconto delle riunioni del Commissariato, circolari indirizzate alle commissarie regionali e ai membri delle squadriglie nazionali relative all'attività associativa e alla formazione capi; circolari e corrispondenza della commissaria nazionale e della segretaria Agi e della Presidente del Commissariato centrale (1944-1953), poi Capo guida (1953-1974); documenti di studio; schede regionali.

Altra documentazione riguardante la commissaria nazionale si conserva nella maggior parte delle serie archivistiche di cui è costituito il presente inventario.

BUSTA 12

1. 1945-50

1945 dic. - 1950 dic. 21

Circolari inviate alle commissarie regionali e alle squadriglie nazionali relative all'attività associativa; comunicazioni e documentazione relativa ai consigli generali e alle riunioni di Commissariato centrale; messaggi di Maria Massimo Lancellotti e padre Ruggi d'Aragona in occasione del Natale 1945.

2. 1951

1951 gen. 14 - dic. 12

Circolari di Cecilia Gennari Santori riguardanti le convocazioni alle riunioni del Commissariato e del Consiglio generale; comunicazioni alle commissarie di branca e alle commissarie regionali relative all'attività associativa.

3. 1952

1952 gen. 8 - dic. 15

Circolari di Cecilia Gennari Santori e Dolly Tommasi riguardanti le convocazioni e i resoconti delle riunioni del Commissariato e del Consiglio generale; comunicazioni alle commissarie di branca e alle commissarie regionali relative all'attività associativa e alle norme per la compilazione dei censimenti.

4. 1953

1953 gen. 13 - dic. 16

Circolari di Cecilia Gennari Santori e Dolly Tommasi riguardanti le convocazioni e i resoconti delle riunioni del Commissariato; documentazione per il Consiglio generale; comunicazioni alle commissarie di branca e alle commissarie regionali relative all'attività associativa e alle norme per la compilazione dei censimenti.

5. 1954

1954 gen. 21 - dic. 29

Circolari di Cecilia Gennari Santori e Dolly Tommasi riguardanti le convocazioni e i resoconti delle riunioni del Commissariato e del Consiglio generale; comunicazioni alle commissarie di branca e alle commissarie regionali relative all'attività associativa; promemoria della Capo Guida, Maria Massimo Lancellotti e dell'assistente ecclesiastico centrale, padre Ruggi d'Aragona, per una nuova sede sociale; corrispondenza della commissaria nazionale.

BUSTA 13

6. 1955

1955 gen. 12 - dic. 29

Circolari di Cecilia Gennari Santori, Mirella Tommasi e Dolly Tommasi riguardanti le convocazioni e i resoconti delle riunioni del Commissariato; comunicazioni alle commissarie di branca e alle commissarie regionali relative all'attività associativa; corrispondenza della commissaria nazionale.

7. 1956

1956 gen. 10 - dic. 19

Circolari riguardanti le convocazioni e i resoconti delle riunioni del Commissariato; comunicazioni alle commissarie regionali, alle commissarie di branca, ai membri delle squadriglie nazionali, relative all'attività associativa; lettera di Giuliana di Carpegna per formare un nuovo gruppo di "Amici delle guide"; organigramma e programmi dei campi di formazione capi; relazioni di diverse attività associative; relazioni e documentazione presentate durante il Consiglio generale; corrispondenza.

A stampa: *Statuto della Associazione guide italiane*, Roma 1956.

8. 1957

1957 gen. 2 - set. 25

Circolari riguardanti le convocazioni e i resoconti delle riunioni del Commissariato, del Consiglio generale e delle squadriglie nazionali; comunicazioni alle commissarie di branca e alle commissarie regionali relative all'attività associativa, in particolare ai campi di formazione capi.

9. 1958

1958 gen. 2 - dic. 15

Circolari riguardanti le convocazioni e i resoconti delle riunioni del Commissariato; comunicazioni alle commissarie di branca e alle commissarie regionali relative all'attività associativa, in particolare ai campi di formazione; documentazione relativa al Consiglio generale; si segnala il verbale di revisione delle direttive Agi del 1953; indirizzari; schede regionali per l'anno 1957-58.

10. 1959 *1959 feb. 10 - dic. 28*

Circolari riguardanti le convocazioni e i resoconti delle riunioni del Commissariato e delle squadriglie nazionali; comunicazioni alle commissarie di branca e alle commissarie regionali relative all'attività associativa, in particolare ai campi di formazione; documentazione relativa al Consiglio generale; schede regionali per l'anno 1958-59.

11. 1960 *1960 gen. 7 - dic. 20*

Circolari di convocazione e resoconto delle riunioni; verbale del Consiglio generale 1959.

12. 1961 *1961 gen. 10 - dic. 14*

Circolari di convocazione e resoconto delle riunioni.

13. 1962 *1962 gen. 10 - dic. 17*

Circolari di convocazione e resoconto delle riunioni; indirizzario; schede regionali.

14. 1963 *1963 gen. 7 - dic. 3*

Circolari di convocazione e resoconto delle riunioni; atto costitutivo dell'Ente nazionale Mario di Carpegna; note sull'Associazione Amici delle guide.

15. 1964 *1964 mag. 2 - dic. 10*

Circolari di convocazione e resoconto delle riunioni.

16. 1965 *1965 gen. 29 - nov. 16*

Circolari di convocazione e resoconto delle riunioni.

BUSTA 14

17. 1966 *1966 gen. 13 - dic. 16*

Circolari diverse, tra cui alcune di convocazione e di resoconto delle riunioni.

18. 1967 *1967 gen. 19 - dic. 18*

Circolari di convocazione e resoconto delle riunioni; circolare della Capo Guida, Maria Luisa Cassinis; relazione della commissaria nazionale al Consiglio generale del 2-4 giugno 1967; copia di una circolare del commissario Asci, Nino Cascino.

19. 1968 *1968 gen. 5 - dic. 21*

Circolari di convocazione e resoconto delle riunioni; corrispondenza; bollettini di informazione Agi; linee programmatiche del Commissariato centrale; note e documenti di studio relativi allo scautismo Malgré Tout e alla riscoperta del metodo.

20. 1969

1969 gen. 8 - dic. 13

Circolari di convocazione e resoconto delle riunioni; relazione della commissaria nazionale Claudia Conti; osservazioni/contestazioni fatte al Commissariato centrale; comunicazioni alle commissarie regionali circa l'attività associativa; studi e relazioni sulla riscoperta del metodo.

21. 1970

1970 gen. 12 - dic. 14

Circolari di convocazione e resoconto delle riunioni; verbale della riunione di Commissariato centrale e squadriglie nazionali di branca, tenutasi a Firenze il 10-11 gennaio 1970; lettera alle commissarie dell'assistente ecclesiastico centrale, don Giorgio Basadonna; fogli di lavoro sulla coeducazione; indirizzario.

22. 1971

1971 gen. 11 - dic. 25

Circolari di convocazione e resoconto delle riunioni; corrispondenza; progetto per una bozza di struttura Agi con relative osservazioni/contestazioni fatte dalle squadriglie nazionali branche; corrispondenza.

23. 1972

1972 gen. 3 - dic. 22

Circolari di convocazione e resoconto delle riunioni; lettere della Capo guida e dell'Assistente centrale; circolari inviate alle commissarie e agli assistenti ecclesiastici regionali.

24. 1973-1974

1973 gen. 2 - 1974 mar. 1

Circolari di convocazione e di resoconto delle riunioni; lettere della Capo guida, della commissaria nazionale e dell'Assistente centrale; circolari inviate alle commissarie e agli assistenti ecclesiastici regionali.



Maria Antonietta (Totò) Pratesi, Orietta Doria Pamphilj e Gaetana Sebastiani, anni '50

Serie 5. Segreteria, 1945 - 1973 (fasc. 9)

La Segreteria era gestita da una segretaria nazionale che si occupava di redigere i verbali del Consiglio generale e del Commissario centrale, raccogliere i documenti ufficiali (registrazioni, censimenti), ordinare e custodire l'archivio dell'Associazione, curare la corrispondenza affidatale dal Commissariato centrale, dirigere i lavori di segreteria.

La serie comprende circolari, corrispondenza e documentazione diversa della Segreteria generale (poi Segreteria nazionale) dell'Agi; in particolare si conservano relazioni delle attività di segreteria, organigramma, documenti relativi alla compilazione dei censimenti. Si conserva inoltre corrispondenza delle commissarie nazionali e della vice commissaria nazionale Emilia Bagnasco e circolari di Anna Folicaldi, responsabile della Branca scolte per gli anni 1965-1970.

BUSTA 15

1. Corrispondenza e varie

1945 gen. 9 - 1949 dic. 15

Corrispondenza inviata al Commissariato centrale Agi e indirizzata alla presidente Maria Massimo Lancellotti, a padre Ruggi d'Aragona e alla segreteria e trattata dalla segretaria generale Augusta (Dada) Nomis di Cossilla. Elenco manoscritto relativo alle prime guide e scolte di Roma; voto del Commissariato centrale per la nomina di padre Ruggi d'Aragona ad assistente centrale dell'Associazione; documenti vari. Lettera privata di Giuliana di Carpegna a Josette Lupinacci. Documentazione di Cecilia Gennari Santori (1948-1949), comprendente relazioni e testi, forse preparati per una pubblicazione (Bollettino formativo e informativo dell'Agi, compilato dal Commissariato centrale?).

2. Circolari, corrispondenza e varie

1961 ago. 29 - 1966 gen. 31

Circolari e corrispondenza e carte di lavoro delle incaricate alla segreteria. Corrispondenza delle commissarie centrali, Pina Madreselva e Cecilia Gennari Santori e della vice commissaria nazionale, Emilia Bagnasco. Dattiloscritti sul tema "Vivere la vita come gioco" e sul "Convegno dei 5 sullo scautismo".

3. Circolari, corrispondenza e varie

1967 gen. 6 - ott. 6

Corrispondenza, circolari e carte di lavoro di Dolly Tommasi con lettera di lady Olave Baden-Powell; relazione sulle attività di segreteria all'8 maggio 1967 e promemoria per «Il Trifoglio»; istruzioni per i censimenti 1967/68; modulistica. Circolari di Anna Folicaldi, incaricata di Branca scolte, relative all'attività della Branca.

4. Circolari, corrispondenza e varie

1968 gen. 16 - dic. 10

Corrispondenza delle commissarie nazionali Cecilia Gennari Santori e Claudia Conti; circolari; istruzioni per i censimenti 1967/68; organigramma associativo al 10 dicembre 1968.

5. Circolari, corrispondenza e varie

1969 feb. 5 - dic. 5

Circolari; corrispondenza e documentazione relativa ai censimenti; organigramma associativo al 5 dicembre 1969; schede per i campi scuola. Circolari di Anna Folicaldi, commissaria centrale Branca scolte, relative all'attività della Branca.

6. Circolari, corrispondenza e varie

1970 gen. 27 - nov. 18

Circolari; organigramma associativo al 7 ottobre 1970; schede per la nomina a capo e il censimento unità.

7. Circolari, corrispondenza e varie

1971 gen. 12 - nov. 12

Circolari; corrispondenza di Dolly Tommasi con il Commissariato centrale Asci in merito allo scambio di informazioni riguardante i gruppi Asci e i ceppi (o fuochi) Agi che costituiscono comunità capi miste; promemoria sulle attività ordinarie e straordinarie della segreteria.

8. Circolari, corrispondenza e varie

1972 feb. 3 - nov. 28

Circolari e corrispondenza di Dolly Tommasi; indirizzario dei membri del Commissariato centrale.

9. Circolari, corrispondenza e varie

1973 apr. 6 - dic. 10

Indirizzario dei membri del Commissariato centrale e dei responsabili regionali; circolari; organigramma delle strutture regionali.



*Lisetta Allegretti e Cecilia Gennari Santori Lodoli,
anni '60*

Serie 6. Rapporti con i commissariati regionali, 1945 - 1974 (regg. 4, fasc. 19)

La serie comprende la corrispondenza intercorsa tra gli organi centrali (Commissariato e Segreteria) e quelli regionali. In particolare si conserva la corrispondenza inviata/ricevuta dalle commissarie regionali e dalle commissarie di zona e riguardante la vita associativa nelle regioni. Oltre alla corrispondenza si conservano resoconti e relazioni dell'attività regionale annuale, documenti riguardanti nomine, dimissioni, revoche delle commissarie e incaricate regionali, indirizzari, inviti e adesioni a varie iniziative, documenti e attività di programmazione e organizzazione, organigramma dei commissariati regionali, certificati di registrazione delle unità, rassegna stampa, censimenti, schede regionali annuali. Per gli anni 1952-1954 documentazione e corrispondenza di padre Ruggi d'Aragona riguardante il campo *Cento Gare*.

Sulla corrispondenza oltre al protocollo ordinario, senza sigle, si rintracciano i protocolli personali CN (commissaria nazionale), ST (Incaricata Stampa), S (commissaria Scolte), G (commissaria Guide) e C (commissaria Coccinelle). Ciascuna regione ha una sua sigla numerica che indica il numero di posizione proprio dell'Archivio Agi (1 Piemonte, 2 Lombardia, ecc.) con l'aggiunta di una lettera identificativa delle diverse province di provenienza. Per i primi anni, con il solo protocollo ordinario, la provenienza "regionale" è comunque indicata dalla sequenza numero di posizione + lettera; poi, dagli anni '50 si rintracciano tutti i protocolli e da metà degli anni '60 il protocollo, anche ordinario, scompare del tutto.

La corrispondenza è suddivisa per regione e successivamente per anno, senza necessariamente tenere conto del Commissariato regionale di appartenenza. Soprattutto per le regioni del centro e del sud Italia, infatti, si sono verificati successivi accorpamenti di regioni, con un'unica commissaria regionale cui fare capo, ma con diverse commissarie di zona. Per i primi anni di storia dell'Agi è esistito un Commissariato per l'Italia Meridionale e Insulare (IMI), con un'unica commissaria; successivamente si sono state create suddivisioni per singola regione o di due o più regioni. La corrispondenza della commissaria regionale comprendente l'attività di Commissariato regionale per due o più regioni (per es. relazioni annuali) si conserva nel fascicolo intestato alla regione in cui l'Associazione è maggiormente diffusa (per es. per il Commissariato regionale Campania-Puglia, nel fascicolo della Campania). All'interno della suddivisione per regione e per anno si è operata un'ulteriore suddivisione, fra corrispondenza con protocollo ordinario, senza protocollo e con altri protocolli.

sottoserie 1.

Protocolli, 1948 - 1956 (regg. 4)

BUSTA 16

1. "1. Protocollo per corrispondenza Italia Meridionale e Insulare I.M.I."
1948 feb. 5 - 1949 apr. 10
2. "2. Protocollo per corrispondenza Italia Meridionale e Insulare I.M.I."
1949 apr. 1 - dic. 23
3. "3. Libro protocollo lettere Italia Meridionale e Insulare I.M.I."
1949 dic. 13 - 1952 giu. 4
4. "Commissariato Umbro e Marchigiano. Registro di protocollo 1951-56"
1951 dic. 27 - 1956 nov. 24

sottoserie 2.

Corrispondenza e documenti diversi, 1945 - 1974 (fasc. 19)

BUSTA 16

1. Piemonte *1945 set. 3 - 1973 dic. 3*
A stampa: «La traccia», n. 10-11, ottobre-novembre 1971 e n. 5, maggio 1973.
Con lettere provenienti dalla Valle d'Aosta.

BUSTE 17 - 18

2. Lombardia *1945 mag. 29 - 1974 gen. 22*
Una fotografia b/n del 1948; schede riassuntive dei campi e degli accantonamenti per l'anno 1948-49; copie del bollettino «Segni di pista per capi» a cura del Commissariato regionale lombardo; registro di protocollo della Sestiglia nazionale di studio Branca coccinelle; calendario scout del 1963.

BUSTE 19 - 20

3. Veneto

1945 mag. 19 - 1974 gen. 18

Posters dello scautismo triestino (1959); registro di protocollo della Sestiglia nazionale di studio Branca coccinelle.

Con corrispondenza proveniente dal Trentino-Alto Adige e dal Friuli-Venezia Giulia.

BUSTA 21

4. Trentino-Alto Adige

1947 feb. 2 - 1971 giu. 18

5. Friuli-Venezia Giulia

1951 feb. 21 - 1973 mag. 16

Distintivo regionale; corrispondenza circa le richieste di ammissione all'Agi inoltrate da guide slovene.

A stampa: «Mondo scout», anno V, n. 4, aprile 1971.

BUSTE 21 - 22

6. Liguria

1945 giu. 6 - 1974 gen. 10

Una fotografia b/n del 1945 e due b/n del 1946; dattiloscritto del Commissariato regionale ligure "Piccola guida della capo" (1961).

BUSTA 23

7. Emilia-Romagna

1945 feb. 2 - 1973 dic. 19

A stampa: «Notiziario segretariato scautismo cattolico Emilia-Romagna», anno III, n. 4-5, giugno-luglio 1965 e anno IV, n. 3, aprile 1966.

BUSTE 24 - 25

8. Toscana

1945 feb. 6 - 1974 feb. 7

Una fotografia b/n; documentazione relativa alla 'Casa del Pastore' a La Verna.

Per gli anni 1964-65 si parla di Commissariato regionale Toscano-Umbro. La fotografia si trova tra i documenti del 1959.

BUSTA 25

9. Marche

1945 lug. 3 - 1973 nov. 25

Circolari del Commissariato umbro-marchigiano (1954-56).

Con lettere provenienti dall'Umbria. Dall'anno 1951-52 all'anno 1954-55 (?) si parla di Commissariato regionale umbro-marchigiano.

BUSTA 26

10. Umbria

1946 mag. 2 - 1972 ott. 26

Quaderno dei verbali delle riunioni del Commissariato regionale umbro-marchigiano (nov. 1953-marzo 1954) e del Commissariato regionale umbro (dicembre 1956-ottobre 1958), mutilo; circolari e documentazione del Commissariato regionale umbro-marchigiano dal 1950 al 1955. Registro forniture dall'anno 1956-57 all'anno 1958-59.

A stampa: «Buona caccia», organo del Commissariato regionale umbro dell'Asci, n. 1, 24 dicembre 1946.

Dall'anno 1951-52 all'anno 1954-55 (?) si parla di Commissariato regionale umbro-marchigiano.

BUSTE 27 - 28

11. Lazio

1947 ott. 24 - 1974 feb. 12

Quaderni dei verbali del Commissariato romano e del Commissariato regionale (1946-1952); documentazione relativa all'Operazione Principina (1966-67).

A stampa: «Lazio scout-circolare dei commissariati regionali Agi e Asci del Lazio», pro manuscriptu n. 1, dicembre 1971, n. 2, marzo 1972.

BUSTA 28

12. Abruzzo

1945 dic. 7 - 1973 nov. 30

BUSTA 29

13. Campania

1945 gen. 3 - 1974 gen. 13

A stampa: *Regolamento del Centro scout campano*, Napoli, 1968.

Presenti due fotografie b/n del 1947.

Per l'anno 1953-54 si parla di Commissariato regionale campano-pugliese, per l'anno 1954-55 di Commissariato regionale campano-pugliese-lucano; per l'anno 1956-57 si parla di Commissariato regionale siculo-campano; dall'anno 1961-62 all'anno 1966-67 di Commissariato regionale Campania-Molise.

14. Molise

1959 set. 10 - 1973 set. 21

Dall'anno 1961-62 all'anno 1966-67 si parla di Commissariato regionale Campania-Molise. Si veda anche la corrispondenza nel fascicolo precedente.

BUSTA 30

15. Puglia

1944 nov. 16 - 1974 gen. 29

Dall'anno 1952-53 all'anno 1955-56 si parla di Commissariato regionale Campania-Puglia. Dal 1954-55 al 1969-70 si parla anche di Commissariato regionale Puglia-Lucania; nel 1973 di Commissariato regionale della Basilicata. Si veda anche la corrispondenza nel fascicolo 13 "Campania".

BUSTA 31

16. Calabria

1955 gen. 19 - 1971 dic. 30

17. Sicilia

1944 dic. 30 - 1974 gen. 24

Per l'anno 1956-57 si parla di Commissariato regionale siculo-campano.

BUSTA 32

18. Sardegna

1945 gen. 20 - 1974 dic. 19

19. Commissariato Italia meridionale e insulare IMI

1948 feb. 19 - 1952 dic. 11

Corrispondenza della commissaria Marianna Ferrajoli.



S.S. Paolo VI parla con don Giorgio Basadonna, Assemblea nazionale, Villa Mondragone, agosto 1971; sulla destra Claudia Conti e Agnese Tassinario

Serie 7. Assistenti ecclesiastici centrali, 1943 - 1974 (fasc. 58)

L'Assistente ecclesiastico centrale era coadiuvato da vice assistenti centrali, specie per problemi relativi alle branche. L'Assistente centrale e i vice assistenti centrali erano nominati o confermati ogni tre anni dalla superiore autorità ecclesiastica. L'Assistente ecclesiastico centrale curava la vita religiosa e morale dell'Associazione sul piano nazionale; per far questo partecipava ai lavori ordinari e straordinari del Commissariato centrale e, con i vice assistenti centrali, alle sedute del Consiglio generale, indirizzava e seguiva l'attività degli assistenti ecclesiastici Agi sul piano nazionale, manteneva i rapporti con la superiore autorità ecclesiastica.

Tutte le nomine di assistenti Agi dovevano essere notificate dall'assistente ecclesiastico di grado superiore all'Assistente ecclesiastico centrale.

Alla nomina regolare e alla conseguente notifica all'Assistente centrale era condizionato l'uso delle speciali facoltà ad essi concesse.

La serie conserva la documentazione degli assistenti ecclesiastici centrali Agi, padre Agostino Ruggi d'Aragona e don Giorgio Basadonna. Padre Ruggi d'Aragona, sacerdote e scout master, seguì l'Associazione dalla sua fondazione, accogliendo nelle sue mani la Promessa della prima squadriglia di guide, al 1966, per lasciare il testimone, nel 1967, a don Basadonna, già nominato assistente della Conferenza internazionale cattolica del guidismo. La documentazione di padre Ruggi, più copiosa, comprende corrispondenza e scritti, raccolti in gran parte in fascicoli originali e talvolta riferibili anche alla sua carica di assistente ecclesiastico nell'Asci.

BUSTA 33**1. Elenchi nominativi assistenti Agi [1954] - 1967 apr. 22**

Elenchi e indirizzari di assistenti ecclesiastici Agi. Con note, aggiunte e correzioni manoscritte di padre Ruggi d'Aragona (e sue copertine originali), fino al 1964.

2. Circolari 1956 feb. 2 - 1971 ott. 11

Circolari inviate agli assistenti e alle commissarie Agi.

sottoserie I.

Carte di padre Agostino Ruggi d'Aragona, 1943 - 1974 (fasc. 50)**I. Fascicoli diversi, 1943 - 1970**

BUSTA 33

1. Varie

1943 - 1978

Materiale diverso prodotto o appartenuto a padre Ruggi e corrispondenza; si segnala: testo dattiloscritto di Josette Lupinacci sugli esordi del guidismo; sottoscrizioni autografe delle prime guide (1943); lettera di presentazione dell'Agi, inviata a padre Gilla Gremigni nel luglio 1944, per l'approvazione dell'Associazione; elementi di un programma per i fuochi (1945); testi preparati da padre Ruggi per veglie d'armi per la Promessa; indirizzario dirigenti e assistenti Agi; disegni autografi di padre Ruggi; lettere di lady Olave Baden-Powell; ritagli stampa; fotografie b/n.

2. Corrispondenza con autorità religiose

1944 dic. 16 - 1965 giu. 20

Corrispondenza di padre Ruggi d'Aragona con la Santa Sede, l'Azione cattolica e le autorità religiose in particolare circa l'approvazione pontificia dell'Agi, la richiesta di sussidi economici, la facoltà di celebrare le messe 'sub Dio'.

3. Corrispondenza

1946 set. 8 - 1966 dic. 23

Corrispondenza inviata a padre Ruggi d'Aragona, anche per conoscenza. Si segnalano due lettere di Maria Massimo Lancellotti, una relativa alla sua partecipazione alla XI Conferenza mondiale della World association of girl guides and girl scouts, tenutasi ad Evian dal 9 al 14 settembre 1946, l'altra con la quale comunica le sue dimissioni da Capo Guida dell'Agi.

BUSTA 34

4. Relazioni diverse

1947 lug. 10 - 1967 apr. 15

Relazioni periodiche di padre Ruggi d'Aragona sulle attività dell'Agi inviate alla Santa Sede e all'assistente generale dell'Azione cattolica, con comunicazioni di ricevimento. Relazione presentata in occasione del Consiglio generale Agi 1965.

5. «Tra noi» per capi e assistenti Agi

1948 dic. 15 - 1950 ago. 30

Periodico dattiloscritto (foglio di collegamento, lettere 1-18) indirizzato dall'assistente centrale, padre Ruggi d'Aragona, alle commissarie e, per conoscenza, agli assistenti Agi.

6. "Prove di religione" 1949 - 1964

Manoscritti di padre Ruggi d'Aragona riguardanti le prove di classe per guide; prove di classe, dattiloscritte, con annotazioni di padre Ruggi d'Aragona; schema delle prove di religione comparate con le associazioni estere.

A stampa: *Épreuves*, supplemento a «Guide de France», feb. 1947; *Aux Aumôniers*, supplemento a «Feux de France», n. 96, gen. 1949.

7. Nomine assistenti e Capo Guida 1949 - 1969

Corrispondenza di padre Ruggi d'Aragona con la Segreteria della Santa Sede relativa alla nomina della Capo Guida e dei vice assistenti centrali e con le autorità religiose locali per la nomina degli assistenti regionali e non.

8. "Guide" 1949 - 1970

Corrispondenza, documentazione e materiale diverso relativo a: "Raduno capo reparto di Bologna" (5-7 gennaio 1962); "I Campo nazionale guide" (Prati di Tivo, 16-29 agosto 1965); "Consiglio generale Agi. Relazioni sul Campo nazionale" (settembre 1965); Campo nazionale capo (1970). Si segnala: materiale pubblicitario sull'Agi (anni '50 circa).

Sulla copertina anche "Br. Guide" e "8 A".

BUSTA 35

9. "«Tra noi assistenti Agi»" 1954 set. 1 - 1965 set. 20

Periodico dattiloscritto (foglio di collegamento, lettere 1-25, la lettera n. 23 anche manoscritta, la n. 25, intitolata semplicemente 'Lettera', agli assistenti centrali e regionali) indirizzato dall'assistente centrale, padre Ruggi d'Aragona, agli assistenti Agi.

Le copie del periodico sono conservate in copertine con titolo manoscritto di padre Ruggi ("Tra noi assistenti. Lettera n. "). Nel fascicolo della lettera n. 16, materiale relativo agli amici delle guide.

10. "Conferenza internazionale cattolica per il guidismo. Reunion costitutive e varie" 1955

Corrispondenza, relazioni e scritti (anche di padre Ruggi) preparati per i seguenti incontri: Conférence internationale des cheftaines catholiques (Roma, agosto 1955); VI incontro internazionale capo guide cattoliche (Tutzing, agosto 1958); VIII incontro internazionale capo guide cattoliche (Vienna, luglio 1963); Conferenza internazionale cattolica dello scautismo (Roma, ottobre 1964), Conferenza internazionale cattolica del guidismo (riunione costitutiva, 1965, con 4 foto b/n raffiguranti la concelebrazione a Santa Sabina). Inoltre: bollettini d'informazione e documenti della Conferenza internazionale cattolica per il guidismo (1966); Carta cattolica del guidismo.

BUSTA 36

11. Studi e proposte

circa 1955 - circa 1964

Materiale diverso raccolto da padre Ruggi d'Aragona, con sue annotazioni manoscritte, tra cui relazione sulla Chiesa e l'Agi di monsignor Gottardi, questionario per capo riparto, guida metodica per lo studio del Vangelo.

12. "I Incontro nazionale assistenti. Spiazzi-Verona 12-15 settembre 1956"

1956 giu. 4 - ott.

Circolari e corrispondenza di padre Ruggi d'Aragona; materiale preparatorio, elenco degli iscritti e relazioni presentate durante l'incontro.

Sotto il titolo "15".

13. Incontri per assistenti

1957 feb. 13 - 1966 gen. 24

Corrispondenza e annotazioni manoscritte di padre Ruggi d'Aragona relative all'incontro per assistenti tenutosi a Bologna il 4 e 5 marzo 1957. Corrispondenza, circolari e appunti manoscritti di padre Ruggi relativi agli incontri annuali del Collegio assistenti tenutosi a Roma.

14. "II Incontro nazionale assistenti. Venezia, [23-26] settembre 1957"

1957 mar. 22 - set. 26

Circolari, corrispondenza e appunti manoscritti di padre Ruggi d'Aragona; materiale preparatorio, elenco degli iscritti e relazioni presentate durante l'incontro; un ritaglio stampa.

A stampa: *II Incontro nazionale assistenti Agi. Educazione al senso della Chiesa*. Venezia-settembre 1957; *Pro manuscripto*, Roma 1958.

15. Amici delle guide

1958 - 1967

Documentazione e corrispondenza relativa alla costituzione dell'associazione 'Amici delle guide. Associazione italiana per la diffusione dello scautismo fra le giovani'; verbali delle riunioni del Comitato promotore/provvisorio; statuto; corrispondenza di Cecilia Gennari Santori.

16. "Rapporto della professoressa Tincani"

1960 lug. 15

Copia dattiloscritta del rapporto compilato nel 1944 dalla professoressa Luigia Tincani sul Guidismo, su richiesta della Commissione cardinalizia costituita per studiare la questione dell'approvazione dell'Agi da parte della Santa Sede, con nota manoscritta di padre Ruggi d'Aragona.

17. "Scolte"

1962 - 1966

Corrispondenza, documentazione e materiale diverso relativo a: "III Raduno nazionale scolte" (Assisi, 22-25 settembre 1962); "Raduno nazionale scolte" (Bologna, pasqua 1965); "VIII Raduno capo fuoco. Fuochi nuovi per tempi nuovi" (Napoli, 4-6 novembre 1966).

18. "Agi sud. Puglie. Sicilia. Campania. Calabria" 1962 - 1966
Corrispondenza con autorità religiose (vescovi, arcivescovi).

19. "Incontro nazionale scolte" 1969
Documentazione e materiale diverso (tra cui un 45 giri) relativo all'Assemblea nazionale scolte (26 luglio-4 agosto 1969, Monterubbiano-Moresco).

2. Scritti, 1944 - 1974

Materiale riferibile all'attività svolta da padre Ruggi in seno all'Asci e all'Agi.

BUSTA 37

1. "Discorsi per Promesse" 1944 - 1955

2. "Guide. Veglia d'armi. Discorsi per le Promesse" 1945 - 1949

3. "Coccinelle. Storia di Fiammetta" 1945 - 1968

Racconti dattiloscritti per le coccinelle a firma "I. M." (Roma 19 aprile 1950) e "C. Lary"; dattiloscritto "Il piacere della coccinella" di M. Alcantara, o.f.m., (traduzione); materiale pubblicitario sulle coccinelle.

4. Le guide di oggi, le donne di domani 1945 gen. 31 - 1951 lug.

Scritti, appunti e dattiloscritto di padre Ruggi d'Aragona della pubblicazione *Le guide di oggi, le donne di domani*, annotazioni manoscritte relative ad alcune delle prime guide Agi.

5. "Agi assistenti. Valore cristiano del metodo scout" 1946 - 1965

6. "Varie" 1946 - 1969

Scritti e appunti di padre Ruggi sui temi: "La personalità della donna", "Giornata del Ricordo", "Alle consigliere generali", "S. Giorgio", preparati per varie occasioni.

BUSTA 38

7. "Agi. Scolte" 1947 - 1952

Scritti, lezioni e appunti di padre Ruggi preparati per il Fuoco del Faro (III Fuoco Roma); per il Campo scuola di La Verna (1957); per le capo romane (1949, 1951); per il Campo nazionale scolte dell'agosto 1955 a Roma e per altre occasioni.

8. "Agi. Articoli apparsi su «Il Trifoglio» e «La Guida»" 1947 - 1959
 Articoli di padre Ruggi apparsi su «La Guida». Mancano quelli apparsi su «Il Trifoglio».

9. "Asci II. Articoli pubblicati su «Estote Parati»" 1947 - 1962
 Raccolta di articoli di padre Ruggi.

10. "Veglie d'armi" 1947 - 1965
 Scritti e appunti di padre Ruggi preparati per le veglie delle promesse, per le investiture di capi squadriglia, per la benedizione di una sede e altro.

11. "La personalità del capo. Tecnica (passaggi di classe-brevetti). Le secret du scoutisme (Rimaud). Vita all'aperto. Conoscenza della bambina" 1947 - 1966
 Scritti e appunti di padre Ruggi.

BUSTA 39

12. "Agi Romana" 1947 - 1971
 Corrispondenza e documentazione diversa (circolari, scritti) di padre Ruggi relativa all'Agi Romana.
 A stampa: Agi, *Direttive per la branca guide*, 28 dicembre 1963.

13. "Asci I. Articoli pubblicati su «Strade al Sole»" 1948 - 1960
 Raccolta di articoli di padre Ruggi.

14. "Partenze e passaggi al fuoco" 1948 - 1966
 Scritti e appunti di padre Ruggi.

15. "Agi. Capo riparto romane" 1948 - 1967
 Scritti e appunti di padre Ruggi preparati per i corsi alle capo riparto romane e per altre occasioni.

16. "Anno Santo. 1950. Pellegrinaggio Agi. Pellegrinaggio Guides de France. Le 4 Basiliche. Varie" 1949 - 1950
 Scritti e appunti di padre Ruggi preparati in occasione dell'Anno Santo 1950 e indirizzati alle guide dell'Agi, alle Guides-Ainées de France, ai Cavalieri di S. Giorgio, alle capo riparto romane.

17. "Campi scuola Asci" 1949 - 1955
 Scritti e appunti di padre Ruggi.

BUSTA 40

18. "Asci. Articoli vari da classificare" 1949 - 1959
Raccolta di articoli di padre Ruggi.
19. "Caposquadriglie" 1949 - 1966
Scritti e appunti di padre Ruggi.
20. "Alle famiglie" 1949 - 1966
Scritti e appunti di padre Ruggi.
21. "Veglie-Promesse" 1949 - 1967
Scritti e appunti di padre Ruggi sul tema Veglie-Promesse, preparati per diverse occasioni.
22. "Asci. Varie. Rovers" 1950 - 1974
Scritti e appunti di padre Ruggi preparati per i rovers e relativi al Convegno capi clan (Roma, aprile 1950), al I Campo nazionale rovers (1952) ai capi romani dell'Asci (1961).
23. "La Legge. La Buona Azione. La Promessa" circa 1950
Scritti e appunti di padre Ruggi.
24. "Agi. Articoli di P. Ruggi apparsi in «Il Trifoglio» e «Servire» (incompleto)" 1952 - 1967
Articoli di padre Ruggi pubblicati su «Il Trifoglio» e «Servire».

BUSTA 41

25. "Asci. V Campo nazionale in Val Fondillo" 1954
Scritti e appunti di padre Ruggi.
26. Campi scuola 1956 - 1957
Quaderno di appunti, annotazioni e scritti di padre Ruggi, utilizzati per i seguenti campi scuola: La Verna 1956 (Campo della Grazia, 20-31 luglio); Bologna 1957; La Verna 1957; La Verna 1957 (Campo della Sorgente, Sacra scrittura e liturgia, 7-14 agosto, con fotografie b/n).
27. "Commissariati centrali Agi-Asci" 1961 - 1967
Scritti e appunti di padre Ruggi ("meditazioni") preparati per i commissariati centrali di Asci e Agi.

28. "Agi. Ventennio 1963. Discorsi"

1963 dic.

Scritti di padre Ruggi preparati per: III Incontro nazionale di capo (S. Prassede, Roma, 26 dicembre 1963); ventennio Agi (Catacombe di Priscilla, Roma, 28 dicembre 1963, e indirizzato rivolto a Sua Santità, sempre nella medesima occasione).

29. "Liguria"

1965 - 1966

Corrispondenza con le autorità religiose in merito alla relazione sulla situazione dell'Agi in Liguria.

30. "Assistenti ecclesiastici Agi supplementi a «Il Trifoglio» e «Capi»"

1965 - 1967

«Per gli assistenti ecclesiastici» e «Capi», supplementi a «Il Trifoglio», in più copie, con articoli di padre Ruggi; Lezionario Agi (1967).

31. "Da Spello ad Assisi con san Francesco"

1966 apr. 23

Lettera di padre Ruggi alle capo squadriglie dell'Agi romana e umbra.

sottoserie 2.**Carte di don Giorgio Basadonna, 1956 - 1972 (fasc. 6)****BUSTA 42**

1. Sussidi, documenti e varie

1956 - 1970

Materiale diverso; si segnala: testo della Carta cattolica del guidismo; Statuto Agi (1956, a stampa e 1967, dattiloscritto); articoli di don Basadonna apparsi su «L'Osservatore Romano» (22 febbraio 1968 e 9 gennaio 1969); Associazione guide italiane, "Ordo Lectionum" per i campi estivi 1967, dattiloscritto e a stampa; Associazione guide italiane, *Direttive per gli assistenti*, anno 1968, dattiloscritto; elenchi assistenti ecclesiastici regionali.

2. "III Incontro nazionale assistenti. Folgaria, 30 giugno-4 luglio 1966"

1966 mag. 16 - set. 28

Circolari di convocazione; elenco dei partecipanti, materiale preparatorio e libretto del campo; corrispondenza di padre Ruggi d'Aragona; relazione finale di monsignor Pietro Galato, assistente centrale aggiunto.

A stampa: Agi, *Metodo e spiritualità del guidismo. Quaderni per gli assistenti ecclesiastici*, s. I. [ma post 26 marzo 1967].

3. Circolari e corrispondenza

1966 - 1973 giu. 9

Corrispondenza inviata e ricevuta da autorità ecclesiastiche; lettere di nomina ad assistente ecclesiastico Agi; circolari agli assistenti Agi.

4. Relazioni diverse

post 1969 ott. 1 - ante 1973 apr.

Relazioni di don Giorgio Basadonna sulle attività dell'Agi; relazioni inviate a don Basadonna dagli assistenti regionali e relative alle attività delle regioni; relazioni diverse su incontri fra assistenti e fra assistenti e capi.

5. Rencontre européenne aumôniers guides. Mozet, 16-18 gennaio 1970

ante 1970 gen. 16

Relazione sul documento preparatorio dell'incontro, preparata dall'Agi.

6. Indagine sui servizi associativi

1972 ott.

Schede inviate da don Basadonna e compilate dagli assistenti ecclesiastici, relative ad un'indagine sui servizi associativi necessari a sostenere la proposta educativa Agi.



Padre Agostino Ruggi d'Aragona, catechesi con le Capo Agi, anni '60

Serie 8. Commissaria alla Branca coccinelle, 1948 - 1973 (fasc. 35)

La commissaria di Branca coccinelle curava e seguiva lo sviluppo della Branca valendosi dell'opera della Sestiglia di studio, curava la formazione dei membri e delle Capo della Branca, mediante la stampa, i campi scuola, ecc., organizzava attività specifiche per la Branca.

La Sestiglia nazionale, guidata dalla commissaria centrale alla Branca, studiava i particolari problemi inerenti alla Branca, manteneva aggiornati i programmi e collaborava alla stampa specifica. Essa era composta da circa otto membri, scelti fra le incaricate regionali alla Branca.

Sulla corrispondenza oltre al protocollo ordinario + numero/i di posizione proprio dell'Archivio Agi, si rintracciano i protocolli personali CN (commissaria nazionale) e Prot. Cocc. o C (commissaria branca coccinelle), seguiti dal numero di protocollo ordinario e dal numero di posizione Agi.

La serie comprende la corrispondenza, le circolari e la documentazione di pertinenza della commissaria nazionale di Branca coccinelle. Oltre alla corrispondenza della commissaria di Branca si conserva la corrispondenza del Commissariato centrale e della commissaria nazionale riguardante la Branca. Inoltre i fascicoli conservano i verbali e le circolari della Sestiglia nazionale di studio, le relazioni sull'attività della Branca, i documenti di studio e il materiale riguardante attività, eventi e incontri della Branca.

Nella descrizione del contenuto della singola unità archivistica si è scelto di segnalare, se presente, documentazione di particolare interesse o singolarità rispetto a quanto conservato nella sottoserie.

Altra documentazione riguardante la Branca si conserva nella serie Strutture di transizione all'Agesci.

Bibliografia. Associazione guide italiane, *Direttive di branca per le coccinelle*, febbraio 1968.

sottoserie 1.**Direttive di branca, post 1948 - 1950 (fasc. 2)**

BUSTA 43

1. Proposte di variazioni alle direttive 1945 *post 1948*
Proposte di variazioni alle direttive Agi del 1945, presentate dalla Sestiglia nazionale capo cerchio.
2. Direttive e programmi 1950 *1950 mag. 22 - ago. 3*
Materiale preparatorio e stesura definitiva delle direttive di Branca.

sottoserie 2.**Circolari, corrispondenza e documenti, 1948 - 1973 (fasc. 26)**

Circolari e corrispondenza della commissaria nazionale riguardanti la Branca coccinelle; corrispondenza della commissaria di Branca coccinelle; circolari della Sestiglia nazionale di studio; relazioni del Commissariato di Branca ai consigli generali; relazioni relative ai campi di formazione; relazioni riguardanti le riunioni.

BUSTA 43

1. Corrispondenza e documenti 1948 *1948 ott. 5 - dic. 31*
Appunti dattiloscritti sulle Jeannettes francesi.
2. Circolari e corrispondenza 1949 *1949 mar. 22 - dic.*
3. Circolari e corrispondenza 1950 *1950 feb. 17 - dic.*
4. Circolari, corrispondenza e documenti 1951 *1951 gen. 10 - dic. [16]*
Prospetto riassuntivo di cerchi, riparti e fuochi attivi in Italia nel 1951; opuscolo dattiloscritto sulle direttive e sui programmi per la Branca.
5. Circolari e corrispondenza 1952 *1952 feb. 6 - dic. 15*
Copia del periodico «Eccomi».
6. Circolari, corrispondenza e documenti, 1953 *1953 gen. 13 - dic. 14*
Quaderno "circolante" della Sestiglia nazionale di studio, manoscritto.

- | | |
|-------------------------------------|------------------------|
| 7. Circolari 1954 | 1954 set. 15 - 27 |
| 8. Circolari 1955 | 1955 ago. 10 - dic. 20 |
| 9. Circolari e corrispondenza 1956 | 1956 lug. 5 - dic. 19 |
| 10. Circolari e corrispondenza 1957 | 1957 gen. 10 - dic. 31 |
| BUSTA 44 | |
| 11. Circolari e corrispondenza 1958 | 1958 gen. 8 - dic. 15 |
| 12. Circolari e corrispondenza 1959 | 1959 gen. 14 - nov. 9 |
| 13. Circolari e corrispondenza 1960 | 1960 gen. 7 - dic. 10 |
| 14. Circolari e corrispondenza 1961 | 1961 gen. 19 - dic. 7 |
| 15. Circolari e corrispondenza 1962 | 1962 gen. 11 - ott. 19 |
| 16. Circolari 1963 | 1963 gen. 28 - dic. 10 |
| 17. Circolari 1964 | 1964 feb. 17 - nov. 3 |
| 18. Circolari 1965 | 1965 feb. 24 - ott. 12 |
| 19. Circolari 1966 | 1966 gen. 5 - nov. 21 |
| 20. Circolari 1967 | 1967 gen. 6 - dic. 27 |
| 21. Circolari 1968 | 1968 mag. 4 - ott. 28 |
| 22. Circolari 1969 | 1969 gen. 7 - dic. 30 |
| 23. Circolari e documenti 1970 | 1970 gen. 13 - set. 9 |
- Relazioni sugli accantonamenti dei cerchi Bergamo II, Modena I e Ivrea I; programma del VI Incontro nazionale capo cerchio.

BUSTA 45

24. Circolari 1971 1971 mar. 19 - nov. 26
25. Circolari, corrispondenza e documenti 1972 1972 gen. 15 - dic. 11
Schede dattiloscritte preparate dalla Squadriglia nazionale di Branca relative ad esperienze, studi, approfondimenti e discussioni svolti dalle capo cerchio.
26. Circolari 1973 1973 feb. 8 - dic. 21

sottoserie 3.

Eventi e attività, 1952 - 1971 (fasc. 7)

BUSTA 45

1. I Raduno nazionale per capo cerchio. Bologna 6-8 dicembre 1952 1952 nov.
Appunti manoscritti di Irma Marchiori su 'L'età di transizione e il passaggio al Riparto'; schede di iscrizione; libretto delle preghiere.
2. Gare e tappe 1953 1953 feb. 7 - lug. 3
Corrispondenza relativa alle gare; regolamenti; questionari; brevetti.
3. III incontro nazionale capo cerchio. Roma 27-30 dicembre 1960 1960 apr. 10 - dic. 27
Circolari e corrispondenza; materiale preparatorio; programma; elenco delle partecipanti.
4. "Incontro nazionale capo cerchio 2-5 novembre 1967" 1967 giu. 14 - [nov.]
Materiale preparatorio, programma e schede d'iscrizione relativi al V incontro nazionale tenutosi a Porto Recanati.
5. Raduno nazionale coccinelle della genziana. Verona 10-13 aprile 1968 1967 ago. 9 - 1968 apr. 15
Circolari e corrispondenza; materiale preparatorio; libretto a stampa del raduno.
6. Route capo cerchio. Camaldoli-La Verna 24-31 luglio 1969 1969 feb. 21 - apr. 10
Circolari; indirizzari.

7. VI Incontro nazionale capo cerchio. Roma 5-8 dicembre 1970*1970 feb. 16 - 1971 gen. 7*

Materiale preparatorio e libretto dell'incontro; relazioni sulla sperimentazione dei cerchi pilota.

*Route nazionale scolte,
Lago di Como 1957**Una Guida e due Coccinelle in attività natura, Roma, anni '60*

Serie 9. Commissaria alla Branca guide, 1949 - 1974 (fasc. 40, quaderno 1)

La commissaria di Branca guide curava e seguiva lo sviluppo della Branca valendosi dell'opera della Squadriglia di studio, curava la formazione dei membri e delle Capo della Branca, mediante la stampa, i campi scuola, ecc., organizzava attività specifiche per la Branca.

La Squadriglia nazionale, guidata dalla commissaria centrale alla Branca, studiava i particolari problemi inerenti alla Branca, manteneva aggiornati i programmi e collaborava alla stampa specifica. Essa era composta da circa otto membri, scelti fra le incaricate regionali alla Branca.

Sulla corrispondenza oltre al protocollo ordinario + numero/i di posizione proprio dell'Archivio Agi, si rintracciano i protocolli CN (commissaria nazionale) e G (commissaria branca guide), seguiti dal numero di protocollo ordinario e dal numero di posizione Agi.

La serie comprende la corrispondenza, le circolari e la documentazione di pertinenza della commissaria nazionale di Branca guide. Oltre alla corrispondenza della commissaria di Branca si conserva la corrispondenza del Commissariato centrale e della commissaria nazionale riguardante la Branca guide. Inoltre i fascicoli conservano i verbali e le circolari della Squadriglia nazionale di studio, le relazioni sull'attività della Branca, i documenti di studio e il materiale riguardante attività, eventi e incontri della Branca.

Nella descrizione del contenuto della singola unità archivistica si è scelto di segnalare, se presente, documentazione di particolare interesse o singolarità rispetto a quanto conservato nella sottosottoserie.

Altra documentazione riguardante la Branca si conserva nella serie 20 Strutture di transizione all'Agesci.

Bibliografia. Associazione guide italiane, *Direttive per la branca guide*, dicembre 1963.

sottoserie 1.**Direttive di branca, 1954 - 1964 (fasc. 2)**

BUSTA 46

1. Direttive 1958

1954 nov. 11

Materiale preparatorio per la formulazione delle nuove direttive di branca approvate nel 1958.

2. Direttive 1963

1963 gen. 11 - 1964 feb. 20

Materiale preparatorio e copia definitiva delle nuove direttive di branca approvate nel 1963.

sottoserie 2.**Verbali, 1955 - 1958 (quaderno 1)**

BUSTA 46

1. Verbali Squadriglia nazionale branca guide

1955 gen. 8 - 1958 mar. 2

Verbali manoscritti delle riunioni dall'anno 1955-56 all'anno 1957-58.

sottoserie 3.**Circolari, corrispondenza e documenti, 1949 - 1972 (fasc. 23)**

Circolari e corrispondenza della commissaria nazionale riguardanti la Branca guide; corrispondenza della commissaria di Branca guide; circolari della Squadriglia nazionale di studio; relazioni del Commissariato di Branca ai consigli generali; relazioni relative ai campi di formazione; relazioni riguardanti le riunioni.

BUSTA 46

1. Circolari 1949

1949 nov.

Circolari relative alle modifiche delle prove di classe per le guide.

2. Circolari e documenti 1950 *post 1950 mar. 19 - 1950 mag.*
Questionario per capo riparto preparato dal Commissariato romano; note dattiloscritte riguardanti i brevetti di specialità.
3. Circolari e corrispondenza 1952 *1952 ago. 31 - set. 5*
4. Circolari, corrispondenza e documenti 1953 *1953 mag. 6*
Corrispondenza della commissaria centrale Branca guide e della commissaria nazionale; dispense formative per capo riparto, presentate dal Commissariato regionale toscano.
5. Circolari e corrispondenza 1954 *1954 feb. 21 - nov. 21*
6. Circolari e corrispondenza 1955 *1955 gen. 13 - dic. 30*
Elenco delle capo riparto suddivise per regione per l'anno 1954-55; corrispondenza di Gaetana Sebastiani, commissaria di Branca, relativa ai campi scuola.
7. Circolari e corrispondenza 1956 *1956 gen. 10 - dic. 4*
Corrispondenza di Gaetana Sebastiani, commissaria di Branca, relativa ai campi scuola.
8. Circolari e corrispondenza 1957 *1957 feb. 25 - dic. 22*
Lettere di padre Ruggi d'Aragona.
9. Circolari 1958 *1958 gen. 26 - nov. 30*
10. Circolari 1959 *1959 gen. 10 - nov. 9*
- BUSTA 47
11. Circolari 1960 *1960 gen. 4 - ott. 18*
12. Circolari e corrispondenza 1961 *1961 mar. 2 - dic. 18*
Dattiloscritto di padre Ruggi d'Aragona relativo a riparti che nascono presso istituti religiosi, con sue annotazioni manoscritte.
13. Circolari 1962 *1962 mar. 24 - ott. 19*
14. Circolari 1963 *1963 gen. 28 - nov. 20*
15. Circolari 1964 *1964 mag. 2 - dic. 7*

16. Circolari 1965 1965 apr. 3 - dic. 30
17. Circolari e corrispondenza 1966 1966 gen. 7 - ott. 6
18. Circolari 1967 1967 feb. 1 - set. 19
19. Circolari e documenti 1968 1968 set. 17 - dic. 24
 Questionari su "Scoperta di Dio e spirito scout" proposti ai riparti dell'Italia settentrionale, centrale e meridionale.
 A stampa: «Il Trifoglio», n. 8, ottobre 1968.

BUSTA 48

20. Circolari e corrispondenza 1969 1969 lug. 24 - ott. 27
21. Circolari 1970 1970 gen. 3 - dic. 16
 Relazione della commissaria di branca al Consiglio generale 1970.
22. Circolari e corrispondenza 1971 1971 gen. 18 - dic. 9
 Studio sul problema dell'adolescenza, elaborato in previsione di modifiche al metodo di Branca guide.
23. Circolari 1972 1972 gen. 18 - dic. 12
 Relazione della commissaria centrale di Branca al Consiglio generale del 1972.

sottoserie 4.

Cerimoniale, 1954 - 1966 (fasc. 1)

BUSTA 48

1. "Cerimoniale" 1954 ott. 1 - 1966 dic., con un doc. del maggio 1947
 Materiale preparatorio e corrispondenza per la stesura del capitolo sulle cerimonie nel manuale della capo riparto.
 A stampa: «La Guida», anno I, n. 5, maggio 1947.

sottoserie 5.**Eventi e attività, 1950 - 1974 (fasc. 14)****BUSTA 49****1. Campo dell'Incontro. Colleparado 5-21 luglio 1950** *[1950]*

Taccuino del campo, manoscritto.

Il campo si tenne presso alla Certosa di Trisulti.

2. Gare delle Cento Gare 1953 *1952 set. - 1954 apr. 23*

Documentazione e materiale diverso, tra cui appunti manoscritti di padre Ruggi d'Aragona sulla presentazione delle Gare alle guide, corrispondenza inviata a padre Ruggi, circolari della Commissione delle Cento Gare, regolamento per le squadriglie e per le commissioni esaminatrici, questionari, lista delle squadriglie partecipanti, quaderni della segreteria delle Cento Gare con annotazioni riguardanti le squadriglie in gara, risultati e punteggi finali, fregi in cuoio con il simbolo dell'evento.

A stampa: *Centogare*, estratto da «Servire», fasc. 9, novembre 1952, due copie.

Altro materiale delle Cento Gare è conservato nella corrispondenza con i commissariati regionali, suddiviso per regioni.

3. Incontro nazionale capo riparto. Napoli 27-30 dicembre 1952

1952 dic. 15 - 21

Circolare di convocazione di Cristina Lurani Cernuschi, commissaria centrale alla Branca; schede di iscrizione dei partecipanti.

4. Campo di prima classe. Casciagio 14-21 luglio 1954 *1954 mag. 13 - lug. 3*

Indirizzario; circolari e taccuino di lavoro dei capi campo.

5. Inchiesta sul gioco *1957 dic. 15 - 1958 ott. 1*

Inchiesta sul tema del gioco, proposta ai riparti dell'Italia settentrionale, centrale e meridionale, in preparazione all'Incontro nazionale per le capo riparto, tenutosi a Modena dal 31 ottobre al 3 novembre 1958.

BUSTA 50**6. Gare Estote Parati** *1963*

Relazioni delle squadriglie partecipanti alle gare, suddivise per regioni di provenienza.

7. I Campo nazionale guide. Campo delle mille luci. Prati di Tivo 16-29 luglio 1965 *1965 mag. 25 - 1966 feb. 16*

Circolari e lettere di convocazione dell'assistente ecclesiastico al campo, don Luigi Berlingieri, e di Carolina Sommaruga, commissaria centrale alla Branca; programma; mappa del campo; corrispondenza; bandiere del campo.

BUSTA 51

8. Raduno nazionale capo riparto. Firenze 6-8 gennaio 1967

1966 ott. 12 - 1967 nov.

Circolare di convocazione di Carolina Sommaruga, commissaria centrale alla Branca; dépliant illustrativo del raduno con scheda di iscrizione; programma dell'evento; libretto dell'evento; questionari di preparazione al raduno; elenco delle partecipanti.

9. I Incontro nazionale di studio per capo riparto esperte. Venezia 4-5 novembre 1967 *1967 giu. 14 - nov.*

Circolari e lettere di convocazione dell'assistente ecclesiastico al campo don Luigi Berlingieri e di Carolina Sommaruga, commissaria centrale alla Branca; programma dell'incontro; elenco delle partecipanti; tracce di studio e questionari di preparazione.

10. II Incontro nazionale di studio per capo riparto esperte. Firenze 4-6 gennaio 1969 *1968 ago. 26 - dic. 24*

Circolare di convocazione di Anna Feder Piazza, commissaria centrale alla Branca; programma dell'incontro; scheda di iscrizione; proposte e temi di discussione; elenco delle partecipanti; corrispondenza.

11. Incontro nazionale capo riparto. Roma 6-8 dicembre 1969

1969 ott. 27 - nov. 29

Circolare di convocazione dell'assistente ecclesiastico centrale don Giorgio Basadonna; dépliant illustrativo dell'evento con scheda di iscrizione; programma dell'incontro; libretto dell'Incontro; corrispondenza.

12. I Campo nazionale capo riparto. Cl. Populonia 17-21 settembre 1971

1970 ago. 6 - set. 21, con un doc. del 7 dic. 1969

Dépliant illustrativo dell'evento con scheda di iscrizione; programma del Campo; elenco delle partecipanti; corrispondenza per l'organizzazione dell'evento; lettera di padre Agostino Ruggi d'Aragona alle intervenute; proposte e temi di lavoro, letture e canti; schede natura della Squadriglia nazionale di studio; libretto del Campo.

13. Route nazionale capo riparto, realizzata per gruppi regionali. Primavera-estate 1973 1973 gen. 10 - feb. 26

Circolari di convocazione di Paola Pongiglione, commissaria centrale alla Branca; libretto della Route.

14. Route nazionale capi riparto Asci-Agi 1973 mag. 4 - 1974 gen. 14

Programma della route, svoltasi dal 17 al 19 marzo 1974; scheda di iscrizione; temi di discussione; circolari relative agli incontri preparatori dell'evento.

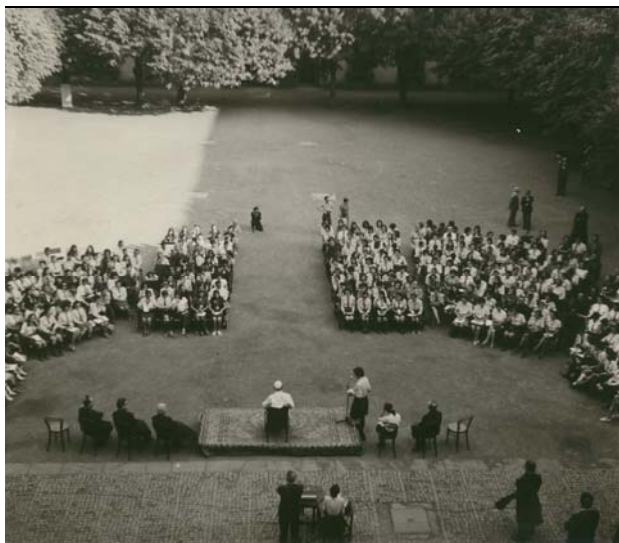

S.S. Paolo VI incontra le Capo Agi, Assemblea nazionale, Villa Mondragone, agosto 1971



Montaggio della tenda di Squadriglia, Campo di Riparto, Trentino, anni '60

Serie 10. Commissaria alla Branca scolte, 1947 - 1973 (fasc. 50)

La commissaria di Branca guide curava e seguiva lo sviluppo della Branca valendosi dell'opera della Squadriglia di studio, curava la formazione dei membri e delle Capo della Branca, mediante la stampa, i campi scuola, ecc., organizzava attività specifiche per la Branca.

La Squadriglia nazionale, guidata dalla commissaria centrale alla Branca, studiava i particolari problemi inerenti alla Branca, manteneva aggiornati i programmi e collaborava alla stampa specifica. Essa era composta da circa otto membri, scelti fra le incaricate regionali alla Branca.

Sulla corrispondenza oltre al protocollo ordinario + numero/i di posizione proprio dell'Archivio Agi, si rintracciano i protocolli personali CN (commissaria nazionale) e S (commissaria branca scolte), seguiti dal numero di protocollo ordinario e dal numero di posizione Agi.

La serie comprende la corrispondenza, le circolari e la documentazione di pertinenza della commissaria nazionale di Branca scolte. Oltre alla corrispondenza della commissaria di branca si conserva la corrispondenza del Commissariato centrale e della commissaria nazionale riguardante la Branca scolte. Inoltre i fascicoli conservano i verbali e le circolari della Squadriglia nazionale di studio, le relazioni sull'attività della Branca, i documenti di studio e il materiale riguardante attività, eventi e incontri della Branca.

Nella descrizione del contenuto della singola unità archivistica si è scelto di segnalare, se presente, documentazione di particolare interesse o singolarità rispetto a quanto conservato nella sottoserie.

Altra documentazione riguardante la branca si conserva nella serie Strutture di transizione all'Agesci.

Bibliografia. Associazione guide italiane, *La via. Direttive per la branca scolte*, dicembre 1959.

sottoserie 1.**Direttive di branca, 1948 (fasc. 1)**

BUSTA 52

1. Direttive*1948 ott. 15*

Direttive per la Branca, dattiloscritto.

sottoserie 2.**Circolari, corrispondenza e documenti, 1947 - 1973 (fasc. 28)**

Circolari e corrispondenza della commissaria nazionale riguardanti la Branca scolte; corrispondenza della commissaria di Branca scolte; circolari della Squadriglia nazionale di studio; relazioni del Commissariato di Branca ai consigli generali; relazioni relative ai campi di formazione; relazioni riguardanti le riunioni.

Altre circolari della commissaria nazionale si conservano nella serie Segreteria.

BUSTA 52

1. Circolari e documenti 1947*1947 dic. 17 - 1948 feb. 3*

Questionario per capo fuoco, con risposte manoscritte.

2. Circolari e corrispondenza 1948*1948 giu. 10 - dic. 15***3. Circolari, corrispondenza e documenti 1949***1949 gen. 20 - nov. 28*

Appunti manoscritti di Cecilia Gennari Santori riguardanti la carta del fuoco e il programma di fuoco; dattiloscritto relativo all'organizzazione di un fuoco.

A stampa: «Cheftaines», supplemento a «Feux de France-Soyons Pretes», luglio 1946.

4. Circolari e documenti 1950*1950 gen. 6 - set. 20*

Relazione sulla "Route des Foulards Rouges" svoltasi in Francia dal 25 luglio al 2 agosto 1950; dattiloscritto con indicazione dei requisiti e tappe di formazione della Capo fuoco, con annotazioni manoscritte di Cecilia Gennari Santori.

5. Circolari e documenti 1951*1949 feb. 6 - 1951 ott. 15*

Bozze relative alle nuove direttive di Branca scolte, con annotazioni manoscritte di Cecilia Gennari Santori.

6. Circolari e corrispondenza 1952 *1952 gen. 10 - dic. 18*
7. Circolari e corrispondenza 1953 *1953 gen. 19 - dic. 26*
8. Circolari e corrispondenza 1954 *1954 gen. 6 - dic. 30*
9. Circolari e corrispondenza 1955 *1955 gen. 9 - dic. 11*
10. Circolari 1956 *1956 gen. 10 - dic. 11*
- BUSTA 53
11. Circolari 1957 *1957 feb. 1 - ott. 7*
12. Circolari 1958 *1958 gen. 2 - nov. 26*
13. Circolari e documenti 1959 *1959 mar. 3 - dic. 15*
Relazione della commissaria centrale di Branca al Consiglio generale del 1959.
14. Circolari e corrispondenza 1960 *1960 gen. 8 - ott. 17*
15. Circolari e corrispondenza 1961 *1961 gen. 27 - nov. 22*
16. Circolari e corrispondenza 1962 *1962 gen. 18 - ott. 18*
17. Circolari e documenti 1963 *1963 gen. 28 - dic. 1*
Relazione della commissaria di Branca al Consiglio generale del 1963.
18. Circolari 1964 *1964 gen. 7 - ott. 6*
19. Circolari 1965 *1965 mar. 12 - nov. 29*
Linee orientative dell'Incontro internazionale di Montughi per il ventennale della Fige.
20. Circolari 1966 *1966 nov. 1 - dic. 1*
21. Corrispondenza 1967 *1967 gen. 2 - 12*
22. Circolari e corrispondenza 1968 *1968 feb. 16 - dic. 17*
23. Circolari e corrispondenza 1969 *1969 gen. 9 - nov. 15*

24. Circolari e documenti 1970 1970 feb. 9 - dic. 16
Relazione di Branca al Consiglio generale; relazione sulle 'prime esperienze di coeducazione'.

25. Circolari e corrispondenza 1971 1971 feb. 21 - dic. 7

BUSTA 54

26. Circolari 1972 1972 gen. - dic. 27

27. Circolari 1973 1973 feb. 1 - lug. 27

28. Indirizzari capo fuoco 1967 apr. - 1969 nov. 2
Elenchi e indirizzi delle capo fuoco delle diverse regioni; elenco delle capo per l'incontro responsabili fuoco, Roma, 1-2 novembre 1969.

sottoserie 3.

Eventi e attività, 1948 - 1973 (fasc. 21)

BUSTA 54

1. Incontro nazionale scolte. Siena 31 agosto-7 settembre 1948

1948 apr. 25 - set. 8

Documentazione di Cecilia Gennari Santori, commissaria di branca, comprendente corrispondenza, elenco delle partecipanti, iscrizioni, elenco dei materiali da portare al campo, questionari, materiale sulla "preparazione del campo" e sulle "esplorazioni delle squadriglie scolte a Siena".

2. "Scolte. Raduno 7-8 dicembre. Genova"

1952 nov. 18 - dic. 2

Corrispondenza; iscrizioni; questionari per le capo fuoco.

3. "Raduno capo fuoco. Monte Oliveto 1953"

1953 ago. 29 - set. 16

Corrispondenza; circolari; iscrizioni per il II raduno capo fuoco tenutosi dal 19 al 21 settembre 1953.

L'incontro venne rinviato per le poche iscrizioni.

4. "Ponte di Legno". II Incontro nazionale capo fuoco. 27-31 dicembre 1953

1953 dic. 12 - [post 31]

Corrispondenza; iscrizioni; 'conti di cassa'.

5. II Convegno capo fuoco. Assisi 31 ottobre-3 novembre 1954 1954 nov. 29
Relazione sull'attività di Branca durante il Convegno.

6. Campo scolte in occasione della V Conferenza internazionale delle capo cattoliche. Roma 20-30 agosto 1955 1955 lug. 21 - ago. 9
Circolari; modello della scheda di adesione; elenco delle partecipanti ai quattro sottocampi (folclore, espressione, liturgia, servizio).
Si veda anche in sezione III Organismi internazionali scout, serie 1 Conferenza internazionale cattolica per il guidismo (Cieg), sottoserie 1 Incontri, fasc. 3 "V Incontro della Conferenza internazionale cattolica per il guidismo. Roma, 22-30 agosto 1955" (p. 176).

7. Incontro nazionale capo fuoco. Bologna 2-5 gennaio 1957 1956 nov. 15 - 1957 gen.
Programma; modulo di iscrizione; questionari; elenco delle partecipanti.

8. Incontro nazionale scolte. Lecco 25 luglio-4 agosto 1957 [1957 lug.]
Programma, quaderno dell'incontro.
L'incontro venne denominato anche Route nazionale del centenario.

9. Incontro capo fuoco. Brescia 1958 1958 ott. 7 - 28
Elenco delle partecipanti; moduli di iscrizione.

10. "Raduno capo fuoco. Bologna 18-20 marzo 1960" 1960 gen. 8 - apr. 5
Circolari; programma; questionari.

BUSTA 55

11. "Raduno capo fuoco. Firenze, 29 aprile-1 maggio 1961" 1961 mar. 10 - apr. 18
Circolari; elenco delle partecipanti; relazioni; canti.

12. Raduno nazionale scolte d'Italia. Assisi 22-25 settembre 1962 1961 ott. 30 - 1962 set. 13
Circolari; corrispondenza; moduli di iscrizione; programma.

13. VI Conferenza europea dirigenti di branca rover/scolte. Bergamo 7-10 settembre 1967 1964 ott. 23 - post 1967 set.
Corrispondenza con l'Asci, la Fige e la Fei per l'organizzazione dell'incontro; materiale preparatorio e verbale della riunione congiunta Fei-Fige del 26 novembre 1965; programma; testi delle relazioni presentate da Anna Folicaldi dell'Agi e da Giorgio Pizzinato dell'Asci;

report conclusivo.

Altre denominazioni dell'evento: Conferenza Rover Europea; Conferenza Routier Europea; Conferenza europea Route; VIe Conférence Européenne Route.

14. III Raduno nazionale scolte d'Italia. Bologna 14-17 aprile 1965

[ante 1965 apr. 14] - ott.

Programma; relazioni.

Su uno dei documenti l'evento è indicato come II Raduno nazionale.

15. VIII Raduno nazionale capo fuoco. Napoli 4-6 novembre 1966

1966 mar. 10 - nov. 21

Programma; moduli di iscrizione; relazioni e riflessioni.

16. IX Raduno nazionale capo fuoco. Firenze 5-7 gennaio 1968 1968 gen. 18

Materiale preparatorio e programma dell'incontro; report conclusivo.

17. Assemblea nazionale Branca scolte. Monterubbiano-Moresco 31 luglio-4 agosto 1969 1969 lug. 26 - set. 1

Moduli di iscrizione; opuscoli riguardanti il programma, la route, le preghiere, i temi dell'incontro, la Magna Charta; temi di riflessione e discussione; testi delle mozioni presentate.

A stampa: «La Tenda», n. 9, anno II, dicembre 1968; «La Tenda», nn. 6 e 8/9, anno III, 1969; «La Minicarta», quotidiano dell'Assemblea nazionale della Branca scolte.

18. Incontro capo fuoco. Roma 19-21 marzo 1971

[1971 mar.]

Elenco dei partecipanti; temi di discussione.

19. Route nazionale capo fuoco e capi clan. Pompei 17-19 marzo 1973

1973 gen. 18 - feb. 23

Comunicato stampa sul Noviziato; moduli di iscrizione; riflessioni su scoltismo e roverismo.

20. Campo scuola misto per capi clan e capo fuoco

1973 lug. 12

Programma del campo.

21. II Convegno di studio sulla catechesi in Branca rover-scolte. Roma 17-18 novembre 1973 1973 set. 25

Moduli di iscrizione; questionario.



Scolte in esercitazione EPC, Capannelle Roma, 1963; la seconda da sinistra è Maria Fida Moro



Scolte in route, pausa, Trentino, anni '60

Serie 11. Commissaria internazionale, 1946 - 1974 (fasc. 123)

La commissaria internazionale aveva il compito di promuovere e mantenere, a nome del Commissariato centrale, i rapporti dell'Agi con le associazioni di scautismo femminile all'estero, e di tener vivo nell'Agi lo spirito di amicizia internazionale scout.

Nel riordinamento delle sottoserie si è mantenuta la suddivisione rintracciata nel precedente ordinamento (campi all'estero, corrispondenza con le incaricate regionali, incontri, corrispondenza con associazioni estere di guide, ecc.). All'interno di ciascuna sottoserie l'ordinamento per paese di provenienza e cronologico.

sottoserie 1.**Corrispondenza, 1946 - 1973 (fasc. 59)****1. Corrispondenza con i paesi esteri, 1946 - 1973**

La sottoserie conserva la corrispondenza del Commissariato e della Segreteria internazionale con l'estero, specialmente con le associazioni scoutistiche di altri paesi. Sono rintracciabili anche alcune lettere della commissaria nazionale.

BUSTA 56

- | | |
|--------------|------------------------------------|
| 1. Australia | <i>1959 set. 22 - nov. 19</i> |
| 2. Austria | <i>1963 apr. 23 - 1965 feb. 10</i> |
| 3. Belgio | <i>1946 dic. 13 - 1972 dic. 3</i> |
| 4. Brasile | <i>1962 ott. 1 - 1966 giu. 3</i> |
| 5. Canada | <i>1947 apr. 30 - 1966 feb. 28</i> |
| 6. Ceylon | <i>1965 mag. 11 - 1969 lug. 12</i> |

7. Cile *1963 set. 26*
8. Cipro *1955 giu. 17 - 1972 giu. 1*
9. Colombia *1966 gen. 11 - mar. 28*
10. Congo *1955 mag. 23 - giu. 16*
11. Corea *1960 mar. 23 - 1965 mar. 21*
12. Danimarca *1947 mag. 1 - 1971 nov. 8*
13. Egitto *1964 lug. 5 - 1966 feb. 19*
14. Filippine *1955 ott. 7 - 1965 feb. 17*
15. Finlandia *1961 nov. 6*
16. Francia *1947 feb. 19 - 1972 giu. 26*
 Si segnala la corrispondenza della commissaria nazionale con padre Pietro Corbellini, relativa alla possibilità di fondare un riparto di guide Agi presso la Missione italiana cattolica di Parigi.
17. Germania *1955 feb. 27 - 1969 set. 5*
18. Giamaica *1966 giu. 13 - lug. 27*
19. Giappone *1959 lug. 24 - 1969 ott. 24*
20. Grecia *1955 lug. 20 - 1973 mag. 24*
- BUSTA 57
21. Inghilterra *1946 dic. 31 - 1973 mar. 26*
22. Irlanda *1955 gen. 24 - 1965 gen. 26*
23. Israele *1965 feb. 18 - 1967 gen.*
24. Libano *1962 apr. 16 - 1966 gen. 7*

25. Madagascar *1965 feb. 18*
26. Malesia *1964 giu. 30 - lug. 21*
27. Malta *1964 giu. 10 - 1973 mag. 14*
28. Monaco *1966 gen. 25 - 1968 giu. 24*
29. Nigeria *1955 ott. 6 - 1956 mar. 9*
30. Norvegia *1947 gen. 12 - 1967 gen. 3*
31. Nuova Zelanda *1956 set. 24 - 1966 gen. 14*
32. Olanda *1960 feb. 1 - 1972 giu. 18*
33. Perù *1964 lug. 16 - 23*
34. Polonia *1966 giu. 14 - 1967 lug. 20*
35. Portogallo *1969 lug. 2 - 25*
36. San Marino *1947 giu. 5 - lug. 21*
37. Santa Sede *1947 mar. 13 - mag. 25*
38. Spagna *1959 dic. 30 - 1969 mar. 25*
39. Stati uniti d'America *1946 nov. 4 - 1973 mar. 26*
'Public relations kit' realizzato per la settimana delle Girl Guides of America, 6-14 marzo 1959.
40. Sudafrica *1959 feb. 11 - 1972 mag. 6*
41. Svezia *1955 mar. 24 - 1973 ago.*
42. Svizzera *1946 dic. 26 - 1969 feb. 3*
43. Indirizzari dell'incaricata per il post box *1950 - 1960*

2. Corrispondenza con i commissariati regionali, 1954 - 1972

La corrispondenza della sottosottoserie è quella intercorsa tra la commissaria internazionale o la sua vice e le incaricate internazionali delle varie regioni; i fascicoli conservano anche lettere tra il Commissariato internazionale e varie capo (caporiparti, capofuoco) oppure singole scolte.

BUSTA 58

1. Corrispondenza 1954 *1954 giu. 16 - nov. 19*
Corrispondenza con il Commissariato regionale della Lombardia.
2. Corrispondenza 1955 *1955 feb. 10 - dic. 25*
Corrispondenza con i commissariati regionali di Piemonte, Liguria, Lombardia, Trentino, Veneto, Emilia-Romagna, Toscana, Marche, Lazio.
3. Corrispondenza 1956 *1956 gen. 3 - 1957 apr. 4*
Corrispondenza con i commissariati regionali di Piemonte, Liguria, Trentino, Lombardia, Veneto, Emilia-Romagna, Toscana, Marche, Campania.
4. Corrispondenza 1959 *1958 dic. 19 - 1960 gen. 22*
Corrispondenza con i commissariati regionali di Piemonte, Liguria, Lombardia, Trentino, Veneto, Emilia-Romagna, Toscana, Marche, Lazio, Molise, Campania.
5. Corrispondenza 1960 *1959 dic. 15 - 1960 dic. 14*
Corrispondenza con i commissariati regionali di Piemonte, Liguria, Lombardia, Trentino, Veneto, Emilia-Romagna, Toscana, Umbria, Sardegna.
6. Corrispondenza 1961 *1961 gen. 3 - dic. 9*
Corrispondenza con i commissariati regionali di Piemonte, Lombardia, Veneto, Emilia-Romagna, Toscana, Marche.
7. Corrispondenza 1962 *1962 gen. 8 - dic. 17*
Corrispondenza con i commissariati regionali di Piemonte, Liguria, Lombardia, Veneto, Emilia-Romagna, Toscana, Marche, Lazio, Campania-Molise.
8. Corrispondenza 1963 *1963 feb. 7 - dic. 21*
Corrispondenza con i commissariati regionali di Piemonte, Liguria, Lombardia, Veneto, Emilia-Romagna, Marche, Umbria, Lazio, Campania-Molise.

9. Corrispondenza 1964

1964 gen. 2 - dic. 13

Corrispondenza con i commissariati regionali di Piemonte, Liguria, Lombardia, Friuli-Venezia Giulia, Veneto, Emilia-Romagna, Marche, Umbria, Lazio.

10. Corrispondenza 1965

1962 gen. 31 - 1965 dic. 18

Corrispondenza con i commissariati regionali di Trentino-Alto Adige, Emilia-Romagna, Toscana, Marche, Abruzzo, Lazio, Campania, Puglia, Sicilia, Sardegna; elenco delle incaricate internazionali regionali per l'anno 1964-65.

BUSTA 59

11. Corrispondenza 1966

1966 gen. 8 - dic. 9

Corrispondenza con i commissariati regionali di Piemonte, Lombardia, Trentino-Alto Adige, Veneto, Emilia-Romagna, Abruzzo, Lazio, Campania, Sicilia; relazione dell'Incaricata internazionale del Veneto sull'attività regionale internazionale per l'anno 1965-66.

12. Corrispondenza 1967

1967 gen. 24 - dic. 15

Corrispondenza con i commissariati regionali di Piemonte, Liguria, Lombardia, Trentino-Alto Adige, Veneto, Toscana, Abruzzo, Lazio, Calabria, Sicilia.

13. Corrispondenza 1968

1968 gen. 12 - set. 10

Corrispondenza con i commissariati regionali di Lombardia, Trentino-Alto Adige, Veneto, Emilia-Romagna, Toscana, Marche, Abruzzo, Lazio.

14. Corrispondenza 1969

1969 gen. 10 - set. 17

Corrispondenza con i commissariati regionali di Piemonte, Lombardia, Veneto, Emilia-Romagna, Marche.

15. Corrispondenza 1972

1972 feb. 23 - nov. 22

Corrispondenza con una scolta della Lombardia e con un riparto del Veneto.

3. Altra corrispondenza, 1947 - 1973

BUSTA 59

1. Corrispondenza

1947 lug. 30 - 1973 set. 19

Corrispondenza varia, soprattutto tra la commissaria internazionale e altri membri del Commissariato centrale; relazioni della commissaria nazionale, da inoltrare al World Bureau del Wagggs, sull'attività Agi negli anni 1956-57 e 1958; documenti sulla progressione personale prodotti da altre associazioni scouts.

sottoserie 2.

Circolari, 1956 - 1973 (fasc. 15)

Circolari della commissaria internazionale alle incaricate regionali internazionali e relazioni al Consiglio generale Agi sull'attività di Commissariato.

BUSTA 60

- | | |
|---|-------------------------------|
| 1. Circolari 1956 | <i>1956 lug. 14</i> |
| Relazione della commissaria internazionale al Consiglio generale del 1956. | |
| 2. Circolari 1959 | <i>1959 ott. 5</i> |
| 3. Circolari 1960 | <i>1960 feb. 16 - dic. 6</i> |
| 4. Circolari 1961 | <i>1961 apr. 5 - ott. 23</i> |
| 5. Circolari 1962 | <i>1962 gen. 31 - dic. 12</i> |
| 6. Circolari 1963 | <i>1963 gen. 15 - nov. 28</i> |
| Si segnala: materiale informativo della commissaria internazionale sui suoi compiti all'interno dell'Associazione, sull'organizzazione dello scautismo nel mondo, sull'Ungei e la Waggs e sulla Capo Guida mondiale, lady Olave Baden-Powell. | |
| 7. Circolari 1964 | <i>1964 feb. 24 - set. 10</i> |
| 8. Circolari 1965 | <i>1965 feb. 4 - nov. 24</i> |
| 9. Circolari 1966 | <i>1966 gen. 5 - dic. 1</i> |
| 10. Circolari 1967 | <i>1967 gen. 10 - ott. 6</i> |
| 11. Circolari 1968 | <i>1968 feb. 1 - ott. 8</i> |
| 12. Circolari 1969 | <i>1969 mag. 28</i> |
| 13. Circolari 1970 | <i>1970 mar. 16</i> |
| 14. Circolari 1972 | <i>s.d.</i> |
| Relazione della commissaria internazionale al Consiglio generale del 1972. | |

15. Circolari 1973

s.d.

Relazione della commissaria internazionale al Consiglio generale del 1973.

sottoserie 3.

Scautismo Agi all'estero, 1947 - 1968 (fasc. 4)

BUSTA 60

1. Asmara I

1959 gen. 8 - 1968 feb. 6

Corrispondenza di suor Maria Eletta Convertini e padre Cleto da Peia, assistenti delle cocinelle, guide e scolte italiane ad Asmara, con la commissaria internazionale.

2. Il Cairo

1948 ago. 23 - 1956 ott. 5

Corrispondenza di Renata Borsa, responsabile delle guide e delle scolte italiane del Cairo, con la commissaria internazionale e il Commissariato centrale; fotografie b/n e rassegna stampa relative alle attività delle guide italiane in Egitto.

I documenti del 1948 riportano la classificazione dell'Inghilterra.

3. Mogadiscio I

1954 nov. 27 - 1961 feb. 28

Corrispondenza di Rina Boschiero e Maria Grazia Pecchioli, responsabili delle guide italiane a Mogadiscio, con la commissaria internazionale. Domanda di registrazione del riparto Mogadiscio I ed elenco dei componenti.

4. Tripoli I

1947 dic. 18 - 1968 ott. 9

Corrispondenza di Anna Petritoli, Giovanna Vasta e padre Liberato Redaelli, responsabili delle guide italiane a Tripoli, con la commissaria internazionale. Documentazione relativa alla conferenza per i paesi africani organizzata dal Waggs e tenutasi a Kampala nel 1961.

sottoserie 4.

Attività e campi all'estero, 1954 - 1974 (fasc. 19)

Corrispondenza tra la commissaria internazionale, le associazioni scouts estere e le incaricate internazionali regionali relativamente alla partecipazione di capo, scolte e guide italiane a campi e attività organizzati all'estero da associazioni scouts estere; relazioni di attività e campi esteri preparate dalle partecipanti ai campi; dépliant illustrativi di case per campi internazionali e schede di iscrizione ad inviti internazionali di capo, scolte e guide italiane.

BUSTA 61

1. 1954 *[post 1954 set. 10]*
2. 1956 *1956 dic. 11 - 1957 gen. 7*
3. 1957 *1957 mar. 24 - nov. 4*
4. 1958 *1958 gen. 18 - dic. 27*
5. 1959 *1959 giu. 1 - lug. 17*
6. 1960 *1960 feb. 16 - mag. 31*
7. 1961 *[ante 1961 giu.] - 1961 ott. 24*
 Fotografie b/n relative all'Heritage Trail svoltosi negli Stati Uniti.
 Per effettuare le iscrizioni ad inviti internazionali vennero usati moduli datati 1960.
8. 1962 *1962 gen. - dic. 18*
 Per effettuare le iscrizioni ad inviti internazionali vennero usati moduli datati 1960.
9. 1963 *1963 set. - dic. 6*
 A stampa: «*Lourdes-Eclair*», anno XIX, n. 4503, 13 aprile 1963.
 Per effettuare le iscrizioni ad inviti internazionali vennero usati moduli datati 1962.
10. 1964 *1963 feb. 11 - 1964 nov. 26*

BUSTA 62

11. 1965 *1965 lug. 23 - ott. 14*
 A stampa: «*Northwest Ruralite*», vol. 12, n 8, agosto 1965.
12. 1966 *1966 lug. 16 - ago. 10*
13. 1967 *1967 feb. 22 - lug. 13*
14. 1968 *1968 ott. - 1969 apr. 28*
15. 1969 *1969 mar.*
16. 1970 *1969 feb. 25 - 1970 nov. 6*

17. 1971 1971 gen. 22 - dic. 23
18. 1972 1971 ott. 7 - 1972 lug. 21
19. 1973 1973 gen. 18 - lug. 17

sottoserie 5.**Incontri, 1949 - 1973 (fasc. 19)****BUSTA 63**

1. World Conference of commissioners, trainers and guiders of rangers and cadets. Les Courmettes, 17-30 agosto 1949 1949 gen. - 1950 gen.
Ordine del giorno della conferenza internazionale per le commissarie di branca scolte, relazioni, materiale preparatorio e appunti manoscritti di padre Ruggi d'Aragona trasmessi a Cecilia Gennari Lodoli, note logistiche, report sull'evento organizzato dalla Waggs.
Denominato in inglese: World Conference of commissioners, trainers and guiders of rangers and cadets.
2. Conference internationale des cheftaines catholiques. Friburgo, 8-16 agosto 1949 [ante 1949 ago. 8] - set. 13
Programma; elenco delle partecipanti; ritagli stampa.
3. Anno santo 1950 1950 gen. 2 - dic. 16
Circolari e corrispondenza su progetti e iniziative promosse in occasione dell'Anno santo.
4. Programma "Juliette Low Fund" 1950 set. - 1970 apr.
Corrispondenza relativa ad alcune esperienze di scambio internazionale organizzate dalle Girl Guides of America nel 1950; relazione di un viaggio compiuto da Rezia Scotti negli Usa nel 1953; circolari e corrispondenza, programma e documentazione relativa alla selezione delle partecipanti italiane per l'incontro in Messico, presso l'Our Cabaña, dal 6 luglio al 17 agosto 1963; circolari e corrispondenza, programma, modello delle schede di adesione ed elenco dei partecipanti al progetto "Candles to Capsules", 13 luglio-31 agosto 1970.
5. Rassemblement des ainées. Francia, agosto 1952 1950 ott. 27 - 1953 feb.
Circolari e corrispondenza riguardanti il Rally internazionale delle scolte; verbali delle riunioni preliminari; materiale preparatorio per la partecipazione delle scolte italiane all'evento; rassegna stampa. Documentazione di Cecilia Gennari Santori con circolari, corrispondenza ed elenco manoscritto delle partecipanti; una foto b/n.
A stampa: «en Route», Journal mensuel des éclaireuses ainées, n. 11, février 1952.

BUSTA 64

6. The European gathering. Mainau, 24-29 maggio 1961

1960 gen. 12 - 1961 set. 7

Corrispondenza; fac-simile del modulo di iscrizione; questionari; relazione di apertura dei lavori e relazioni dei singoli paesi intervenuti; elenco delle partecipanti; relazione finale di Maria Luisa Cassinis e Giuliana Zampighi.

7. World Association Course. Krogerup, 5-12 giugno 1963

1961 giu. - 1963 mag. 28

Corrispondenza; programma; relazioni; direttive; ritagli stampa dell'evento Wagggs.

8. Pellegrinaggio delle guide di Francia. Assisi-Roma, 2-8 settembre 1962

1961 ott. 23 - 1962 ago. 18

Corrispondenza; avvisi, regolamenti, programmi per le guide; preghiere e canti; note logistico-organizzative; relazioni.

9. Ventennio Agi. Roma, 26-29 dicembre 1963

1963 lug. - 1964 feb. 13

Circolari, corrispondenza tra la commissaria internazionale, Anna Maria Balbis, e le commissarie internazionali di associazioni scoutistiche estere, rassegna stampa.

Si veda anche in sezione II Commissariato centrale, serie 14 Incontri ed eventi, fasc. 5 "III Incontro nazionale capi. Ventennio Agi. Roma 26-29 dicembre 1963" (p. 84).

10. Round up negli Stati uniti d'America

1964 dic. 22 - 28

Documentazione relativa alla selezione delle partecipanti italiane (questionari, valutazioni, relazioni) per l'evento organizzato dalle Girl Guides of America.

11. Reports di incontri internazionali

1965 - 1971

BUSTA 65

12. Europa 70. Strasburgo, 2-15 agosto 1970

1970 gen. 13 - 1971 gen. 12

Corrispondenza, libretto a stampa di presentazione dell'incontro, materiale preparatorio e resoconti finali.

A stampa «Jeunes en marche», n. 18, apr.-mag. 1970 e n. 21, ott.-nov.-dic. 1970.

BUSTA 66

13. Campo di lavoro in Dahomey

1970 gen. 22 - 1971 feb. 12

Corrispondenza relativa all'organizzazione del campo di lavoro; rassegna stampa e opuscoli sulla situazione politica del Dahomey.

A stampa «Società delle missioni africane», anno IX, n. 36, 3° trimestre 1969; «Vaincre la faim», novembre-dicembre 1967.

14. VI Conferenza scout europea. Baden bei Wien, 27-30 agosto 1970

1970 apr. 20 - [post ago. 30]

Circolari; modulo di iscrizione; report conclusivo dell'incontro.

15. Giornate di studio sul tema: "Jesus-Christ? Mais Pourquoi?". Domaine de Mozet, 19-21 febbraio 1971

1971 gen. - feb. 8

Invito delle Guides catholiques de Belgique, organizzatrici dell'evento, con bollettino di iscrizione, circolari e corrispondenza per la partecipazione di capo e scolte Agi.

16. IV Conferenza europea del guidismo. Kjesater, 29 maggio-4 giugno 1971

1971 gen. 4 - mar. 7

Circolare di convocazione, programma, materiale preparatorio per l'incontro.

17. VII Conferenza regionale europea. Istanbul, 26-29 settembre 1972

1971 feb. 19 - 1972 ott. 1

Dépliant illustrativo dell'incontro, programma e report conclusivo. Documentazione relativa alle attività svolte a livello internazionale in ambito scoutistico durante il 1972, anno europeo dell'amicizia.

18. Campo internazionale per capo. Pratovecchio, 18-26 agosto 1973

1972 feb. 12 - 1973 set. 10

Corrispondenza e schede d'iscrizione al campo organizzato dall'Agi; programma del campo.

19. Rencontre européenne pour jeunes responsables, Firenze 31 ottobre-5 novembre 1973

1973

Materiale diverso relativo all'incontro, forse appartenuto Maria Alessandra (Ina) Costa.

sottoserie 6.

Rapporti con associazioni ed enti non scout, 1963 - 1973 (fasc. 5)

BUSTA 66

1. Association de cogestion pour les déplacements à but éducatif des jeunes

1963 apr. - 1966

Statuto dell'Associazione; documentazione (corrispondenza, relazioni, programmi, questionari, bollettini, moduli di iscrizione) relativa ad alcune delle iniziative promosse.

2. Conseil français des mouvements de jeunesse 1965 ott.
Bollettino d'informazione.

BUSTA 67

3. Fédération mondiale de jeunesse catholique 1967 gen. 10 - 1973 gen. 11
Corrispondenza; bollettini d'informazione; materiale preparatorio delle assemblee generali della Federazione tenutesi dal 1968 al 1972.

4. Parlamento europeo della gioventù 1972 feb. 22 - mag. 4
Corrispondenza e materiale preparatorio dell'Assemblea costituente per il Parlamento europeo della gioventù.

5. Comité de coordination des associations d'échanges internationaux s.d.
A stampa: «Education et échanges», bollettino n. 23.

sottoserie 7.

Foulards Blancs, 1962 - 1967 (fasc. 1)

1. Foulards Blancs. Documentazione e corrispondenza

1962 nov. 5 - 1967 lug. 24

Corrispondenza delle incaricate Agi per i Foulards Blancs, Maria Pia Quaini e Lidia Dompé con il Commissariato centrale Agi, i Foulards Bianchi italiani dell'Asci e il Feu Notre-Dame de Lourdes, circa l'eventuale fondazione di un Fuoco F.B. in Italia e la redazione di un regolamento dell'équipe italiana; bozze del regolamento con annotazioni manoscritte e testo approvato; testo del regolamento del Feu Notre-Dame (1962) e del Clan nazionale italiano dei Foulards Bianchi dell'Asci.

A stampa: «Foulard Bianco», bollettino di collegamento del Clan nazionale italiano Foulard Bianco, n. 5, giugno 1961, n. 14 [s.d.], n. 15, dicembre 1965.

sottoserie 8.

Documenti della commissaria Falcetti, post 1941 - 1971 (fasc. 1)

1. "Documenti non specifici di vario interesse" *anni 1960, con docc. dal 1941*

Materiale diverso raccolto da Alessandra Falcetti; si segnala: testo del radiomessaggio per il cinquantenario della Rerum Novarum (1 giugno 1941); riflessioni di padre Ruggi d'Arango-

na; materiale campi scuola; schede cronologia avvenimenti Agi; relazioni di campi all'estero (Palestina, 1968, con 3 foto b/n raffiguranti scolte e scout arabi e Alsazia, 1970); Carta cattolica del guidismo; Statuto Agi; relazioni relative a incontri internazionali; "Appunti per lezioni sullo scautismo nei seminari" di padre Lorenzo Del Zanna.



Scolte Agi e Cngei in partenza per gli Usa per attività Juliette Low, anni '60



Conferenza mondiale Waggs, Atene, maggio 1960; al centro la regina Federica di Grecia e alla sua sinistra la principessa Sofia

Serie 12. Squadriglie nazionali di specialità, 1956 - 1974 (fasc. 17)

Le tre Squadriglie nazionali di specialità nacquero per formare le capo delle branche relativamente a settori basilari del metodo, per preparare un certo numero di capo a gestire momenti specifici all'interno di raduni nazionali e internazionali e per offrire contributi specialistici alle altre capo ma anche a coccinelle, guide e scolte.

I membri delle Squadriglie nazionali erano scelti dal Commissariato centrale fra le capo di riconosciuta preparazione specifica, su proposta o previo consenso della commissaria regionale interessata. L'incarico durava tre anni dalla nomina e poteva essere riconfermato. Oltre allo studio della propria specialità le Squadriglie nazionali avevano il compito di preparare, in armonia con i programmi delle branche e secondo le direttive del Commissariato centrale, campi e corsi di specialità, e gruppi di lavoro in occasione di incontri nazionali.

La Squadriglia nazionale Espressione nacque nel 1955 e sospese le sue attività nel 1966, dopo aver organizzato specifici campi nazionali e aver animato incontri nazionali di carattere generale e di Brancha.

La Squadriglia Bibbia-Liturgia nacque invece nel 1957 da un'idea di padre Ruggi d'Aragona e di Maria Teresa Pascucci e propose, oltre a campi estivi annuali sui temi delle Scritture e della liturgia, anche un corso per corrispondenza di iniziazione alla Bibbia (1966), di cui si conservano le schede.

La Squadriglia Natura, ufficialmente costituita dal Commissariato centrale nel 1966, e attiva fino al 1972 organizzò campi e attività di formazione sui temi dell'ambiente e del rapporto tra Dio e il Creato.

Oltre alle tre squadriglie nazionali sono stati inseriti nella serie due importanti settori o sezioni, non solo di servizio; il servizio di Protezione civile, nato dal coinvolgimento dell'Associazione nei soccorsi per l'alluvione di Firenze del 1966 e la Sezione associativa dedicata al guidismo d'estensione Malgrado Tutto (M.T.).

sottoserie 1.

Espressione, 1956 - 1970 (fasc. 2)

BUSTA 68

1. Circolari e corrispondenza 1956-1967

1956 ago. 13 - 1967 apr. 18

Documentazione dei campi nazionali di specialità su temi inerenti l'espressione, realizzati dal 1956 al 1966.

2. "Squadriglia espressione"

1957 dic. 8 - 1970 mag. 15

Corrispondenza e materiale di don Giovanni Ricci relativi alla squadriglia nazionale espressione.

Sulla copertina: "Assistente ecclesiastico 1958-1965".

sottoserie 2.

Bibbia-Liturgia, 1960 - 1974 (fasc. 5)

BUSTA 68

1. Circolari e corrispondenza

1960 apr. 21 - 1973 ott. 3

2. Relazioni

post 1962 ago. - 1968 dic. 28

Relazioni sulle riunioni e le attività della Squadriglia nazionale.

BUSTA 69

3. Sussidi didattici

1964 - 1967

Documenti e materiale elaborati dalla Squadriglia nazionale, tra cui Direttorio per l'educazione e per la partecipazione alla Messa in uso nei gruppi dell'Agi, dattiloscritto, schede del corso per corrispondenza di iniziazione alla Bibbia, relazioni.

A stampa: Associazione guide italiane, *Lezionario A.G.I. Ordo Lectionum per le Messe nei campi estivi approvato dal Consilium*, Roma 1967.

4. Notiziario Bielle

ante 1965 nov. - post 1967 mag.

Copie del notiziario dattiloscritto della Squadriglia Bibbia-Liturgia.

5. Équipe fede

post 1970 - 1974

Relazioni sull'attività dell'Équipe; circolari; materiale preparatorio per i campi Bibbia e altri sussidi didattici, tra cui *I canti del servo di Yahweh*, di padre Francesco Rossi De Gasperi, dattiloscritto.

sottoserie 3.**Natura, 1966 - 1973 (fasc. 1)****BUSTA 69****1. Circolari e corrispondenza 1966-1973** *1966 feb. 2 - 1973 set. 4*

Materiali di lavoro e documentazione relativi ai campi nazionali di specialità su temi inerenti la natura, realizzati nel 1966, 1968 e nel 1972.

sottoserie 4.**Protezione civile, 1965 - 1974 (fasc. 8)****BUSTA 70****1. Circolari e corrispondenza** *1965 - 1969 dic. 8*

Circolari delle incaricate nazionali Agi per la Protezione civile (Maria Pia Mancini, Rita Miti); corrispondenza con l'Asci, la Fei, l'Ungei, le incaricate regionali Agi di Protezione civile.

2. Asci. Fei. Fige *1965 ott. - 1968*

Circolari dell'Asci relative agli accordi tra Ministero dell'interno e associazioni scouts per il servizio ausiliario di Protezione civile; documentazione della Fei riguardante le linee operative per il servizio di Protezione civile; relazione della capo contingente Antonella Gorgone sulle attività svolte dalle ausiliarie di Protezione civile durante l'esercitazione 'Febo VI' svoltasi dal 10 al 15 giugno [s.a.] in Puglia; contabilità della Fige per la Protezione civile.

3. Esercitazione 'Castore III'. Valbrevenna 21-26 giugno 1966*1965 nov. 25 - 1966 set. 17*

Circolari della commissaria nazionale, Cecilia Gennari Santori, e della incaricata nazionale per la protezione civile della Fige, Maria Pia Mancini, relative alla costituzione di squadre volontarie per il servizio civile d'emergenza e alla esercitazione 'Castore III'; corrispondenza fra le rappresentanti Agi, la Fige, l'Ungei, il responsabile Protezione civile dell'Asci, le responsabili locali della Protezione civile Agi e il Ministero dell'interno relative all'organizzazione dell'esercitazione; relazioni finali; ritagli stampa.

4. Varie *1966 - 1970*

Promemoria e proposte, anche manoscritte, relative alla collaborazione delle associazioni scouts ai servizi di Protezione civile; relazioni sulle diverse attività svolte dalle scolte ausi-

liarie di Protezione civile dell'Agi; documentazione e corrispondenza relative ai contratti di assicurazione; elenchi delle ausiliarie di Protezione civile; elenchi di materiale di squadra consegnato alle unità ausiliarie e ricevute di consegna delle divise delle unità ausiliarie protezione civile (UAFPC).

5. Operazione Arcobaleno

1966 nov. 9 - 1967 gen. 20

Corrispondenza relativa agli interventi di soccorso e assistenza prestati dall'Agi in occasione dell'alluvione del novembre 1966 in Toscana, Emilia e Veneto; resoconti su servizi e attività svolti da scolte e capo; programmi e relazioni dei campi di Natale nelle zone alluvionate; riflessioni di scolte e rover dopo l'esperienza; rapporto dattiloscritto dell'Agi, dell'Asci e del Masci sui servizi svolti dagli scouts; ritagli stampa.

A stampa: *Notiziario Asci*, supplemento di «Estote Parati», n. 108-109; *Commissariati regionali toscani Asci e Agi*, Firenze 4 Novembre '66, s.n.t.

BUSTA 71

6. Ministero dell'interno

1967 feb. 27 - 1974 mar. 15

Circolari del Ministero relative alle unità ausiliarie maschili e femminili di Protezione civile, ai corsi di istruzione per le unità operative, ai programmi per le riunioni di addestramento; corrispondenza.

7. Esercitazione 'Delfino IV'. Nuorese 9-15 maggio 1967

1967 mag. 10 - post 15

Elenco dei partecipanti Agi all'esercitazione di Protezione civile; relazione della capo contingente Anna Maria Mezzaroma con allegato.

8. Servizio nelle zone terremotate della Sicilia. 19 gennaio-6 febbraio 1968

1968 feb.

Relazioni e osservazioni di Anna Maria Mezzaroma sull'organizzazione del servizio svolto dalle scolte ausiliarie di Protezione civile nelle zone terremotate della Sicilia; relazione dattiloscritta sull'intervento degli ausiliari scouts di Protezione civile in Sicilia, da pubblicarsi su «mondo scout».

sottoserie 5.

Sezione Malgré Tout, 1957 - 1972 (fasc. 1)

La sezione M.T. (Malgré tout), accoglie coccinelle, guide e scolte che intendono far parte dell'Agi, nonostante particolari condizioni fisiche; esse sono riunite in unità con organizzazione e programmi analoghi a quelli della branca corrispondente.

I temi del guidismo Malgrado Tutto vennero affrontati per la prima volta durante il Consiglio generale del 1947, ma solo nel 1952, con la costituzione di un Riparto

presso l'Ospedale Forlanini di Roma, ebbe inizio la storia delle M.T. nell'Associazione. A capo del Riparto venne chiamata Ursula Mainieri, che divenne poi, nel 1959, e fino al 1968, l'incaricata nazionale per questa Sezione associativa.

BUSTA 71

1. Corrispondenza e documenti

1957 lug. 9 - 1972 gen.

Circolari e corrispondenza delle responsabili della sezione Malgré Tout, Ursula Mainieri e Jone Niccolai, e della Squadriglia nazionale Malgré Tout con relazioni sulle riunioni della Squadriglia nazionale; programmi, schede di partecipazione e relazioni dei corsi per capi Malgré Tout (1965-1967); libretto dattiloscritto del II Incontro nazionale Malgré Tout, tenutosi a Loreto dal 23 al 25 aprile 1966; relazioni sull'inserimento delle persone handicappate nell'Agi. Corrispondenza della commissaria nazionale con le responsabili della sezione.



Attività manuali del raduno Alte Squadriglie MT, Roma, 1957

Serie 13. Formazione capi, 1944 - 1974 (fasc. 35)**sottoserie 1.****Campi scuola, 1944 - 1972 (fasc. 30)**

La sottoserie comprende circolari e corrispondenza della responsabile del Commissariato centrale per la formazione capi, della Squadriglia nazionale di formazione capi, dei commissariati regionali che organizzavano campi di formazione e delle capo campo; contiene inoltre materiale preparatorio, relazioni finali e quaderni manoscritti relativi ai campi di formazione nazionale e regionale tenutisi annualmente. Dal 1956, anno di creazione della prima Squadriglia nazionale di specialità, si conserva materiale preparatorio relativo ad alcuni dei campi di specialità organizzati annualmente dalle varie squadriglie nazionali e dalla formazione capi. Si conserva anche documentazione di un corso per capi organizzato dal Commissariato centrale dal 1947 al 1951.

BUSTA 72

1. Campo scuola nazionale 1944

[1944]

Lista di equipaggiamento personale e ordine del giorno del campo tenutosi a Roma, a Villa Doria Pamphilj, nel settembre 1944.

2. Campo scuola nazionale 1945

1945 set. 28 - 1946 gen. 2

Corrispondenza, materiale preparatorio e relazione finale del campo per capo riparto tenutosi a Roma dal 5 al 12 ottobre 1945.

3. Campi scuola nazionali 1946

1946 gen. 6 - ott. 12

Corrispondenza, materiale preparatorio, libretto di campo manoscritto di Raffaella Berardi del campo per capo riparto tenutosi a Gressoney-Saint-Jean, dal 3 al 13 agosto 1946; corrispondenza, materiale preparatorio e relazione finale del campo per capo riparto tenutosi a Roma dal 18 al 28 settembre 1946. Relazione finale del convegno nazionale per dirigenti tenutosi a Roma, dal 26 al 28 settembre 1946.

4. Campi scuola nazionali e regionali 1947

1947 lug. 16 - ott. 8

Corrispondenza, materiale preparatorio, libretto di campo e relazioni finali dei campi per capo riparto e capo coccinelle tenutisi nel 1947.

5. Corso per capi 1947 nov. 30 - 1951 ott. 15

Materiale preparatorio, questionari e temi svolti dalle partecipanti al corso per capi tenuti annualmente dal 1947 al 1951; appunti manoscritti di Padre Ruggi d'Aragona.

BUSTA 73

6. Campi scuola nazionali e regionali 1948 1948 gen. 4 - dic. 29

Circolari, corrispondenza, materiale preparatorio e relazioni finali dei campi per capo cerchio e capo fuoco tenutisi nel 1948.

7. Campi scuola nazionali e regionali 1949 1949 giu. 27 - ott. 9

Circolari, materiale preparatorio e relazioni finali dei campi per capo cerchio, capo riparto e capo fuoco tenutisi nel 1949.

8. Campi scuola nazionali e regionali 1950 1950 mag. 22 - giu. 27

Circolari, corrispondenza, relazioni finali e materiale relativo ai campi di I e II formazione per capo cerchio e capo fuoco tenutisi nel 1950.

9. Campi scuola nazionali e regionali 1951 1951 giu. 9 - lug. 21

Circolari, corrispondenza, materiale preparatorio e relazione finale del campo nazionale di I formazione per capo fuoco tenutosi a Matignano, dal 23 luglio al 2 agosto 1951.

10. Campi scuola nazionali e internazionali 1952 1952 gen. 15 - nov. 21

Circolari, corrispondenza e materiale preparatorio del campo di formazione nazionale unico per tutte le capo tenutosi a Malcesine, dal 20 al 30 luglio 1952. Corrispondenza relativa al "Rassemblement Internationale Scolte" tenutosi a Parigi nell'agosto 1952.

11. Campi scuola nazionali e internazionali 1953 1953 feb. 12 - ago. 20

Corrispondenza e bollette di pagamento delle spese effettuate per il campo di formazione nazionale per capo cerchio tenutosi a Colico, dal 23 luglio al 3 agosto. Corrispondenza e bollette di pagamento delle spese effettuate per il campo internazionale per capo fuoco e scolte tenutosi a Colico, dal 16 al 23 agosto. Circolari relative ai campi nazionali di formazione in programma per l'anno e modulistica per le capo.

12. Campi scuola nazionali e regionali 1954 1954 gen. 28 - ott. 28

Circolari, corrispondenza, materiale preparatorio e relazioni finali dei campi per capo cerchio, capo riparto e capo fuoco tenutisi nel 1954. Materiale preparatorio relativo all'incontro nazionale per capo tenuto ad Assisi dal 31 ottobre al 3 novembre 1954.

13. Campi scuola nazionali 1955 1955 gen. 1 - set. 22

Circolari, corrispondenza e materiale preparatorio dei campi per capo cerchio, capo riparto e capo fuoco tenutisi nel 1955.

14. Campi scuola nazionali, regionali e di specialità 1956 1956 apr. 16 - dic. 18

Circolari, corrispondenza, materiale preparatorio, taccuino di lavoro manoscritto di Mariantonietta Buizza e relazione finale del campo di II formazione capi tenutosi a Colico, dal 23 luglio al 3 agosto 1956; corrispondenza, materiale preparatorio e relazione finale degli altri campi tenutisi nel 1956.

BUSTA 74

15. Campi scuola nazionali, regionali e di specialità 1957 1957 mag. 9 - ago. 14

Circolari, corrispondenza, materiale preparatorio e relazioni finali dei campi per capo cerchio, capo riparto e capo fuoco tenutisi nel 1957.

16. Campi scuola nazionali e di specialità 1958 1958 mag. 22 - ago. 22

Circolari, corrispondenza, materiale preparatorio e relazioni finali dei campi tenutisi nel 1958.

17. Campi scuola nazionali 1959 1959 lug. 23 - ago. 12

Circolari, corrispondenza, materiale preparatorio e relazioni finali dei campi per capo cerchio, capo riparto e capo fuoco tenutisi nel 1959.

18. Campi scuola nazionali e di specialità 1960 1959 dic. 2 - 1960 lug. 27

Circolari, corrispondenza, materiale preparatorio e relazioni finali dei campi per capo cerchio, capo riparto e capo fuoco tenutisi nel 1960.

19. Campi scuola nazionali 1961 1961 apr. 21 - ago. 12, con docc. dal 1958

Circolari, corrispondenza, materiale preparatorio e relazioni finali dei campi per capo cerchio, capo riparto e capo fuoco tenutisi nel 1961.

20. Campi scuola nazionali 1962 1962 gen. 16 - lug. 15

Circolari, corrispondenza, materiale preparatorio, libretto di campo e relazioni finali dei campi per capo cerchio, capo riparto e capo fuoco tenutisi nel 1962. Cataloghi sulle tende da campo.

BUSTA 75

21. Campi scuola nazionali 1963

1963 mar. 29 - ago. 9

Circolari, corrispondenza, materiale preparatorio e relazioni finali dei campi per capo cerchio, capo riparto e capo fuoco tenutisi nel 1963.

22. Campi scuola nazionali 1964

1964 mag. 27 - 1965 apr. 18

Circolari, corrispondenza, materiale preparatorio e relazioni finali dei campi per capo cerchio, capo riparto e capo fuoco tenutisi nel 1964.

23. Campi scuola nazionali e regionali 1965

1965 lug. 12 - 28

Corrispondenza e materiale preparatorio del campo di informazione Agi, tenutosi a Vitulano, dal 7 al 12 agosto 1965. Corrispondenza e materiale preparatorio del campo regionale per capo cerchio tenutosi a Vitulano, dal 2 al 12 agosto 1965.

24. Campi scuola nazionali e regionali 1966

1966 giu. 18 - set.

Documento di presentazione del guidismo Malgré Tout ai campi di I formazione. Circolari, materiale preparatorio e relazioni finali dei campi per capo cerchio, capo riparto e capo fuoco tenutisi nel 1966.

25. Campi scuola nazionali, regionali e di specialità 1967

1967 feb. 1 - set. 12

Circolari, corrispondenza e materiale preparatorio dei campi per capo cerchio e capo riparto tenutisi nel 1967.

26. Campi scuola nazionali e regionali 1968

1968 gen. 17 - dic. 2

Circolari, corrispondenza, materiale preparatorio e relazioni finali dei campi tenutisi nel 1968.

BUSTA 76

27. Campi scuola nazionali e regionali 1969

1969 gen. 16 - set. 4

Circolari e materiale preparatorio dei campi per capo riparto e capo fuoco tenutisi nel 1969.

28. Campi scuola nazionali e regionali 1970

1970 mar. 6 - giu. 4

Circolari, corrispondenza e materiale preparatorio dei campi per capo riparto e assistenti ecclesiastici tenutisi nel 1970.

29. Campi scuola nazionali e regionali 1971

1971 ago. 10 - dic. 10

Circolari, corrispondenza e materiale preparatorio dei campi per capo cerchio, capo riparto e capo fuoco tenutisi nel 1971.

30. Campi scuola nazionali e di specialità 1972

1972 gen. - post lug.

Corrispondenza, materiale preparatorio e materiale di sintesi dei campi per capo riparto e assistenti ecclesiastici tenutisi nel 1972.

31. Campi scuola nazionali 1973

1973 feb. 27 - dic. 31

Corrispondenza e materiale preparatorio dei campi per capo cerchio e capo riparto tenutisi nel 1973.

sottoserie 2.

Nomine e giudizi, 1949 - 1974 (fasc. 4)

BUSTA 77

1. "Nomine a capo. A-C"

circa 1956 - 1974

Moduli contenenti la nomina a capo con indicazione di nominativo, data e regione/città delle nominate.

Con annotazione manoscritta di Dolly Tommasi (giugno 1993).

BUSTA 78

2. "Nomine a capo. D-M"

circa 1955 - 1974

Moduli contenenti la nomina a capo con indicazione di nominativo, data e regione/città delle nominate.

BUSTA 79

3. "Nomine a capo. N-Z"

circa 1949 - 1974

Moduli contenenti la nomina a capo con indicazione di nominativo, data e regione/città delle nominate.

BUSTA 80

4. "Giudizi allieve Agi Piemonte"

1956 - 1966

Lettere e moduli contenenti i giudizi delle allieve Agi del Piemonte partecipanti ai campi scuola di I e II formazione (1954-1966).

sottoserie 3.**Circolari e corrispondenza, 1968 - 1971 (fasc. 1)****BUSTA 80****1. Circolari e corrispondenza 1968-1971***1968 feb. 12 - 1971 nov. 30*

Circolari e corrispondenza della squadriglia nazionale formazione capi.

*Alzabandiera a un campo di formazione per Capo Agi, anni '50*

Serie 14. Incontri ed eventi, 1949 - 1970 (fasc. 7)

La serie conserva la documentazione relativa ad incontri ed eventi per le capo, a carattere nazionale, organizzati dal Commissariato centrale. In particolare nei fascicoli si trovano circolari di convocazione agli incontri, elenchi dei partecipanti e schede d'iscrizione, programma, corrispondenza, documenti preparatori e di studio.

BUSTA 80

1. I Convegno-Pellegrinaggio. Roma 2-5 gennaio 1950

1949 dic. 2 - 1950 feb. 23

Annotazioni manoscritte e dattiloscritte relative all'organizzazione dell'evento per guide, scolte e capo; inviti; elenco delle partecipanti del Commissariato di zona di Avezzano e note logistiche; programma e libretto dell'evento; ricevute varie; rassegna stampa; testo del discorso pronunciato da monsignor Urbani a S. Clemente.

A stampa: «Servire», anno 11, n. 1, gennaio 1950.

2. I Incontro nazionale capo dell'Agi. Firenze 17-19 marzo 1951

1950 apr. 21 - 1951 mar.

Materiale preparatorio e appunti manoscritti di Cecilia Gennari Santori sull'organizzazione dell'incontro, circolari, resoconto delle spese, schede di iscrizione suddivise per branca, elenco dei partecipanti, libretto dell'incontro.

BUSTA 81

3. II Incontro nazionale capo dell'Agi. Assisi 31 ottobre-3 novembre 1954

1954 feb. 22 - nov. 7

Circolari di convocazione, elenchi e schede di iscrizione delle partecipanti al II Incontro nazionale capo; programma; corrispondenza della commissaria nazionale Cecilia Gennari Santori per l'organizzazione dell'incontro e sua relazione su 'Tradizione e stile nell'Agi'; schede di risposta all'inchiesta de «Il Trifoglio» sul gradimento della rivista; relazioni sull'esplo (inchiesta) di Branca scolte 'La donna e il lavoro'; testo del corso per corrispondenza sulla Branca guide della Fédération des Eclaireuses suisses (FESes); ritagli stampa. Si segnala: libretti di campo (1953) e materiali di attività natura.

4. I Incontro consigli regionali Agi. Genova 3-6 gennaio 1958

1957 nov. 23 - 1958 feb. 4

Circolari di convocazione; programma con questionario allegato; risposte al questionario; schede di adesione con elenco dei partecipanti; verbale manoscritto; testo delle relazioni presentate; resoconto verbale dell'incontro.

5. III Incontro nazionale capi. Ventennio Agi. Roma 26-29 dicembre 1963

1963 apr. - 1964 gen.

Documentazione diversa riguardante il III incontro nazionale capi dell'Agi: corrispondenza per l'organizzazione dell'evento, circolare di convocazione, schede di adesione, indirizzario per inviti, programma, corrispondenza di Cecilia Gennari Santori. Cartellina di padre Ruggi d'Aragona con testi sulla cronistoria dell'Agi e promemoria sul primo ventennio Agi, corrispondenza e rassegna stampa, appunti manoscritti, programma e libretto dell'incontro, foto b/n e a colori.

Si veda anche in sezione II Commissariato centrale, serie 11 Commissaria internazionale, sottoserie 5 Incontri, fasc. 9 "Ventennio Agi. Roma, 26-29 dicembre 1963" (p. 69).

BUSTA 82

6. Incontro del Solstizio. Rocca di Papa 8-10 dicembre 1967

1967 mag. 10 - dic. 10

Documentazione diversa riguardante l'incontro per responsabili regionali e nazionali: circolari di convocazione, programma dattiloscritto e a stampa, libretto delle preghiere e dei canti, corrispondenza per l'organizzazione dell'evento e inviti, schede di adesione, elenco dei partecipanti, resoconto verbale e relazioni, programma di studio proposto e approvato al termine dell'incontro.

BUSTE 82 - 83

7. I Assemblea nazionale capo dell'Agi. Villa Mondragone 31 luglio-7 agosto 1971

1970 set. - 1971 dic.

Documentazione diversa riguardante la I assemblea nazionale capo dell'Agi: corrispondenza per l'organizzazione dell'evento, circolari di convocazione alle capo dell'Agi e inviti alle rappresentanti di altre associazioni di guide estere, schede di adesione, bozzetti preparatori per il manifesto dell'evento, proposte per il regolamento dell'assemblea, relazioni e materiale preparatorio delle assemblee regionali e dei gruppi di lavoro su 'educazione cristiana', 'educazione politica', 'coeducazione' e 'strutture', regolamento, programma giornaliero e note organizzative, testi introduttivi dei membri del Commissariato centrale, testo del discorso pronunciato dalla commissaria nazionale Claudia Conti in occasione della visita di papa Paolo VI all'assemblea, materiale manoscritto e dattiloscritto prodotto durante i dibattiti sui temi 'educazione cristiana', 'educazione politica', 'coeducazione' e 'strutture' con testo delle mozioni presentate, testo della dichiarazione di dissenso presentata sabato 7 agosto, preventivi e resoconto delle spese sostenute, rassegna stampa.

Con 6 fotografie b/n.

A stampa: *Mondragone. Cenni storici*, Roma s.d.; «Il Trifoglio», n. 4, a. XIX, aprile 1971; supplemento al n. 9 de «Il Trifoglio», novembre 1970; «Il Trifoglio», n. 10, a. XIX, dicembre 1971.

Serie 15. Censimenti, registrazioni unità, soci, 1943 - 1974 (regg. 2, quaderni 2, fascc. 2.427)

La serie comprende i censimenti e altra documentazione relativa a registrazioni e nomine a capo. I censimenti, suddivisi per branche/strutture, a differenza di quanto avveniva nell'Asci, che li riordinava per luogo, erano conservati tutti presso il Centro genovese "Mario Mazza".

La serie è stata riordinata mantenendo la struttura e l'ordinamento Agi, con la suddivisione dei censimenti per Commissariato centrale, commissariati regionali e zone, comunità capi e ceppi, fuochi, riparti, e cerchi. Per le sottoserie Fuochi, Riparti e Cerchi si danno come estremi cronologici quelli degli anni di censimento e, ove possibile, i censimenti mancanti.

sottoserie 1.

Commissariato centrale, commissariati regionali e zone, 1949 - 1974 (fascc. 18)

BUSTA 84

1. Censimenti del Commissariato centrale *anni 1950 - [post 1971 ago.]*

Censimenti dall'anno 1951-52 [?] all'anno 1971-72.

Si possono considerare degli anni Cinquanta solo tre censimenti, di cui due non sono datati; mancano quelli del 1965-66.

2. Piemonte *1956 nov. 10 - 1974 apr. 10*

Censimenti del Commissariato regionale degli anni 1956-57, 1957-58, 1959-60, 1963-64, 1972-73 e 1973-74.

3. Lombardia *[post 1954 ago.] - 1974 mar. 31*

Censimenti del Commissariato regionale degli anni 1968-69, 1969-70, 1971-72 e 1973-74; prospetto riassuntivo dei censimenti dell'anno 1954-55.

Censimenti del Commissariato di zona di Milano, di cui uno datato 1958-59 e un altro databile alla fine degli anni Cinquanta.

Censimenti del Commissariato di zona di Bergamo dell'anno 1964-65.

4. Veneto

[post 1952 ago.] - 1974 apr. 30

Censimenti del Commissariato regionale degli anni 1951-52, 1952-53, 1957-58, 1958-59, 1959-60 [?], 1967-68, 1968-69, 1969-70, 1970-71, 1971-72; prospetto riassuntivo dei censimenti dell'anno 1954-55.

Censimenti dei commissariati di zona di Padova (dal 1967-68 al 1969-70), Rovigo (databili ai primi anni Sessanta), Treviso (anno 1949-50), Venezia (1949-50 e 1952-53), Verona (primi anni Sessanta e 1967-68, 1968-69, 1969-70 e 1973-74) e Vicenza (1959-60, 1967-68, 1968-69).

5. Trentino-Alto Adige

1967 dic. 8 - 1972 mar. 10

Censimenti del Commissariato regionale degli anni 1967-68, 1968-69, 1970-71 e 1971-72.

6. Friuli-Venezia Giulia

1953 nov. 21 - 1970 gen. 26

Censimenti del Commissariato di zona di Trieste per gli anni 1952-53, 1960-61, 1967-68 e 1969-70.

Per alcuni anni il Commissariato di zona di Trieste fece parte del Commissariato regionale del Veneto.

7. Liguria

[post 1953 ago.] - 1974 apr. 16

Censimenti del Commissariato regionale dall'anno 1954-55 all'anno 1958-59 e dal 1965-66 al 1973-74.

8. Emilia-Romagna

[post 1949 ago.] - 1973 ago. 3

Censimenti del Commissariato regionale per gli anni 1954-55, 1968-69 e 1972-73.

Censimenti del Commissariato di zona di Bologna per gli anni 1956-57, 1967-68 e 1969-70.

Censimenti del Commissariato di zona di Modena per l'anno 1948-49.

9. Toscana

[post 1954 ago.] - 1974 feb. 4

Censimenti del Commissariato regionale degli anni 1957-58, 1958-59, 1961-62, 1964-65, 1965-66, 1966-67, 1968-69, 1969-70, 1970-71, 1972-73 e 1973-74; prospetto riassuntivo dei censimenti dell'anno 1954-55.

'Rilievo incarichi regionali e/o di zona' per l'anno 1971-72.

Censimenti del Commissariato di zona di Livorno.

Il fascicolo contiene censimenti senza data, da collocarsi tra la fine degli anni Cinquanta e i primi anni Sessanta (per la tipologia di modello utilizzato).

10. Marche

[post 1955] - 1974 mag. 6

Censimenti del Commissariato regionale dall'anno 1970-71 all'anno 1973-74.

Il fascicolo contiene anche censimenti senza data, databili tra la fine degli anni Cinquanta e i primi anni Sessanta (per la tipologia di modello utilizzato).

11. Umbria

1968 gen. 3 - 1972 gen.

Censimenti del Commissariato regionale degli anni 1967-68 e 1968-69. Prospetto riassuntivo dei censimenti e "rilievo incarichi regionali e/o di zona" per l'anno 1971-72.

12. Lazio

1951 - 1974 gen. 29

Censimenti del Commissariato regionale degli anni 1950-51 e 1956-57 e degli anni dal 1964-65 al 1973-74; prospetto riassuntivo dei censimenti dell'anno 1954-55.

Censimenti del Commissariato di zona di Roma per gli anni 1965-66, 1968-69, 1970-71 e 1971-72.

13. Abruzzo

1968 gen. 12 - 1970 feb. 18

Censimenti del Commissariato regionale dal 1967-68 al 1969-70.

14. Campania

[post 1954 ago.] - [ante 1974 set.]

Censimenti del Commissariato regionale dall'anno 1967-68 all'anno 1973-74; prospetto riassuntivo dei censimenti dell'anno 1954-55 del Commissariato Campania-Puglia.

Mancano i censimenti degli anni 1965-66, 1970-71 e 1972-73. Per l'anno 1964-65 si fa riferimento al Commissariato regionale Campania-Molise.

15. Puglia e Basilicata

[anni 1950] - 1972 mag. 20

Censimenti del Commissariato regionale dall'anno 1967-68 all'anno 1970-71.

'Rilievo incarichi regionali e/o di zona' della regione Puglia per l'anno 1971-72.

Il fascicolo contiene anche censimenti senza data, da riferirsi agli anni Cinquanta (per la tipologia di modello utilizzato).

16. Calabria

1967 dic. 1 - 1974 apr. 30

Censimenti del Commissariato regionale dall'anno 1967-68 all'anno 1973-74.

17. Sicilia

1972 feb. 29

"Rilievo incarichi regionali e/o di zona" per l'anno 1971-72.

18. Sardegna

1971 mag. 21 - 1972 feb. 1

Censimenti del Commissariato regionale dell'anno 1971-72. Prospetto riassuntivo dei censimenti dell'anno 1954-55.

sottoserie 2.**Comunità capi (Co.Ca.) e Ceppi, 1970 - 1974 (fasc. 525)**

La sottoserie contiene fogli di ceppo e censimenti delle comunità capi dei ceppi Agi. Nel campo note sono stati indicati i censimenti mancanti ed è stata specificata l'eventuale presenza dei fogli di ceppo, in mancanza dei censimenti delle comunità capi per un determinato anno.

Valle d'Aosta

BUSTA 84

1. Aosta I, 1973-1974

Piemonte

BUSTA 84

2. Abbadia Alpina, 1973-1974
3. Acqui Terme I, 1970-1974
4. Alba I, 1972-1973
Per il 1971-72 c'è solo il foglio di ceppo.
5. Alessandria I, 1970-1974
Per il 1971-72 c'è solo il foglio di ceppo.
6. Arona I, 1973-1974
7. Asti I, 1972-1974
Per il 1971-72 c'è solo il foglio di ceppo.
8. Asti II, 1974
9. Biella I, 1970-1974
Lacuna: 1971-72.
10. Borgosesia-Bettole Sesia, 1971-1974
Lacuna: 1971-72.
11. Bussoleno I, 1973-1974
12. Canale I, 1973-1974
13. Casale I, 1970-1974
Per il 1971-72 c'è solo il foglio di ceppo.

14. Chivasso I, 1973-1974

15. Cuneo I, 1973-1974

16. Fossano I, 1974

17. Gattinara I, 1973

18. Ivrea I, 1970-1974
Per il 1971-72 c'è solo il foglio di ceppo.

19. Lanzo I, 1971-1973
Lacuna: 1971-72.

20. Leumann I, 1973-1974

21. Novi Ligure I, 1974

22. Omegna I, 1970-1974
Lacuna: 1971-72.

23. Ovada I, 1973-1974

24. Pinerolo I, 1973-1974

25. Pino Torinese I, 1973-1974

BUSTA 85

26. Quarona I, 1971

27. Rivoli I, 1973-1974
28. Rivoli II, 1973-1974
29. Rivoli III, 1972-1974
Per il 1973-74 c'è solo il foglio di ceppo.
30. Saluzzo I, 1971-1974
Lacuna: 1971-72.
31. Santena I, 1972-1974
Per il 1971-72 c'è solo il foglio di ceppo.
32. Settimo Torinese I, 1973-1974
33. Stresa I, 1972-1974
Per il 1971-72 c'è solo il foglio di ceppo.
34. Susa I, 1974
35. Torino I, 1971-1974
Per il 1971-72 c'è solo il foglio di ceppo.
36. Torino II, 1973-1974
37. Torino III, 1970-1974
Per il 1971-72 c'è solo il foglio di ceppo.
38. Torino IV, 1971-1974
Per il 1971-72 c'è solo il foglio di ceppo.
39. Torino V, 1972-1974
Per il 1971-72 c'è solo il foglio di ceppo.
40. Torino VI, 1972-1973
41. Torino VII, 1974
42. Torino VIII, 1970-1974
Per il 1971-72 c'è solo il foglio di ceppo.
43. Torino IX, 1972-1974
Per il 1971-72 c'è solo il foglio di ceppo.
44. Torino X, 1972-1973
Per il 1971-72 c'è solo il foglio di ceppo.
45. Torino XI, 1973-1974
46. Torino XIV, 1970-1971
Per il 1971-72 c'è solo il foglio di ceppo nel quale il Torino XIV venne censito come Torino XXX.
47. Torino XV, 1972-1974
Per il 1972-73 c'è solo il foglio di ceppo.
48. Torino XVI, 1972-1973
Per il 1972-73 c'è solo il foglio di ceppo.
49. Torino XVII, 1973-1974
50. Torino XVIII, 1973-1974
51. Torino XIX, 1973-1974
52. Torino XXIII, 1974
53. Torino XXIV, 1974
54. Torino XXV "Volpe d'Argento", 1973-1974
55. Torino XXVI, 1974
56. Torino XXVII, 1974
Il Ceppo si era censito precedentemente come Venaria I.
57. Torino XL, 1973-1974
58. Trecate I, 1974
59. Venaria I, 1970-1973
Lacuna: 1971-72.
60. Verbania I, 1970-1974
Per il 1971-72 c'è solo il foglio di ceppo.
61. Vercelli I, 1970-1973
Per il 1971-72 c'è solo il foglio di ceppo.
62. Vercelli II, 1973-1974
63. Vercelli V, 1974

Lombardia

BUSTA 85

64. Balsamo I, 1973-1974
65. Bergamo I, [1972]-1974
66. Bergamo III, 1973
67. Bergamo VI, 1974
68. Bollate I, 1973
69. Borgo I, 1974
70. Brescia I, 1970
71. Brescia II, [1973]
72. Brescia III, 1973-1974
73. Brescia V, 1971-1974
Lacuna: 1971-72.
74. Busto Arsizio I, 1973-1974
75. Cantù I, 1973
76. Caravaggio I, 1970-1974
Per il 1971-72 c'è solo il foglio di ceppo.
77. Castel Goffredo I, 1973
78. Chiari I, 1973-1974
79. Codogno I, 1974
80. Cologno I, 1973-1974
81. Como I, 1973-1974
82. Crema I, 1970-1974
Per il 1971-72 c'è solo il foglio di ceppo.
83. Cremona I, 1970-1974
Lacuna: 1971-72.
84. Dalmine I, 1974
85. Gallarate I, 1974

BUSTA 86

86. Garbagnate I, 1974
87. Gussago I, 1971-1973
88. Lecco I "La Vela", 1970-1974
Per il 1971-72 c'è solo il foglio di ceppo.
89. Lodi I, 1973
90. Lovere I, 1973-1974
91. Luino I, 1973
92. Lumezzane I, 1972-1974
Per il 1971-72 c'è solo il foglio di ceppo.
93. Manerbio I, 1973-1974
94. Mantova I, 1971-1974
Lacuna: 1971-72.
95. Mantova V, 1973-1974
96. Mariano I, 1972-1974
97. Mede I, 1974
98. Melegnano I, 1973-1974
99. Milano 0, 1974
100. Milano I, 1973-1974
101. Milano II, [1970]-[1974]
Lacuna: 1971-72.
102. Milano III- Milano XVI, 1973-1974
I gruppi Milano III e Milano XVI vennero censiti insieme.
103. Milano IV "Lumen", 1970-1974
Lacuna: 1971-72.
104. Milano V "San Giorgio", 1970-1974
Lacuna: 1971-72.
105. Milano VI "Lumen", 1970-1973
Per il 1971-72 c'è solo il foglio di ceppo.

106. Milano VIII "Lumen" - Milano
XVIII "Lumen", 1973-1974

107. Milano IX "Semper", 1971-1974
Per il 1971-72 c'è solo il foglio di ceppo. Lacuna: 1972-73.

108. Milano X, 1970-1974
Lacuna: 1971-72.

109. Milano XI, 1972-1974

110. Milano XII, 1973

111. Milano XIII, 1970-1974
Lacuna: 1971-72.

112. Milano XIV, 1970-1974
Lacuna: 1971-72.

113. Milano XVII, 1973-1974

114. Milano XVIII "Lumen", 1970

115. Milano XXI "Nostra Signora di
Lourdes", 1970

116. Milano XXII, 1973-1974

117. Milano XXIII, 1973-1974

118. Milano XXIV, 1973-1974

119. Milano XXV, 1974

120. Montichiari I, 1971-1974
Mancano i censimenti degli anni 1971-72 e 1972-73.

121. Monza I, 1970-1974
Lacuna: 1971-72. Per il 1970-71 il ceppo Monza I venne censito insieme al ceppo Monza II.

122. Morbegno I, 1973-1974

123. Mortara I, 1971-1974
Lacuna: 1971-72.

124. Pavia I, 1971-1974
Lacuna: 1971-72.

125. Pioltello I "Lambarene", 1974

126. Rezzato I, 1973

127. San Silvestro I, 1974

128. Saronno I, 1973

129. Somma Lombardo I, 1973-1974

130. Suzzara, 1973-26

131. Tradate I, 1973-1974

132. Travagliato I, 1974

133. Varese I, 1973-1974

134. Viadana I, 1973-1974

Veneto

BUSTA 86

135. Adria I, 1972-1974
Per il 1971-72 c'è solo il foglio di ceppo.

136. Arzignano I, 1970-1974
Per il 1971-72 c'è solo il foglio di ceppo.

137. Bassano, 1970-1974

138. Belluno I, 1970-1974
Lacuna: 1971-72.

139. Carmignano di Brenta I, 1974

140. Carpenedo I, 1973

141. Chioggia I, 1973-1974

142. Cittadella I, 1970-1973
Per il 1971-72 c'è solo il foglio di ceppo.

143. Conegliano I, 1970-1974
Lacuna: 1971-72.

144. Conselve I, 1972-1973
Per il 1971-72 c'è solo il foglio di ceppo.

145. Cornuda I, 1974

146. Crespano I, 1974

147. Dueville I, 1972-1974
Per il 1971-72 c'è solo il foglio di ceppo.

148. Este I, 1970-1974
Per il 1971-72 c'è solo il foglio di ceppo.

149. Feltre I, 1974-13

150. Legnago I, 1971-[1974]
Mancano i censimenti degli anni 1971-72 e 1972-73.

BUSTA 87

151. Lonigo I, 1973-1974

152. Marano Vicentino I, 1972
E' presente solo il foglio di ceppo.

153. Marghera I, 1970-1973
Per il 1971-72 c'è solo il foglio di ceppo.

154. Mestre I, 1972-1974
Per il 1971-72 c'è solo il foglio di ceppo.

155. Mirano I, 1970-1974
Lacuna: 1971-72.

156. Mogliano I, 1973-1974

157. Murano I, 1973-1974

158. Novale I, 1973-1974

159. Oderzo I, 1973-1974

160. Padova I, 1971-1974
Lacuna: 1971-72.

161. Padova II, 1970-1974
Per il 1971-72 c'è solo il foglio di ceppo.

162. Padova III, 1973-1974

163. Padova VI, 1974

164. Piove di Sacco I, 1970-1974
Per il 1971-72 c'è solo il foglio di ceppo.

165. Rovigo I, 1972-1974
Per il 1971-72 c'è solo il foglio di ceppo.

166. San Donà di Piave I, 1973

167. Schio I, 1972-1974
Per il 1971-72 c'è solo il foglio di ceppo.

168. Scorzè I, 1973-[1974]

169. Spresiano I, 1973

170. Tencarola I, 1974

171. Thiene I, 1974

172. Treviso I "Gaudium et Spes", 1970-1974
Lacuna: 1971-72.

173. Treviso II, 1974

174. Valdagno I, 1970-[1973]
Per il 1971-72 c'è solo il foglio di ceppo.

175. Valeggio I, [1973]-1974

176. Venezia I, 1970-1974
Mancano i censimenti degli anni 1971-72 e 1972-73.

177. Venezia II, 1973

178. Venezia III, 1972

179. Venezia Lido I "Stella Marina", 1970-1973
Per il 1971-72 c'è solo il foglio di ceppo.

180. Verona I, 1971-1974
Per il 1971-72 c'è solo il foglio di ceppo.

181. Verona II, 1972-1974
Per il 1971-72 c'è solo il foglio di ceppo.

182. Verona III, 1972-1973
Per il 1971-72 c'è solo il foglio di ceppo.

183. Verona IV, 1971-1974
Per il 1971-72 c'è solo il foglio di ceppo.

184. Vicenza I, 1970-1974
Per il 1971-72 c'è solo il foglio di ceppo.

185. Vicenza II, 1972-1974
Per il 1971-72 c'è solo il foglio di ceppo.

186. Vicenza III, 1972-1974
Per il 1971-72 c'è solo il foglio di ceppo.

187. Vicenza IV, 1972-1974
Per il 1971-72 c'è solo il foglio di ceppo;
mancano i censimenti del 1973-74.

188. Villadose I, 1974

189. Villafranca I, 1972-1974
Per il 1971-72 c'è solo il foglio di ceppo.

190. Zero Branco I, 1974

Trentino-Alto Adige

BUSTA 87

191. Arco I, 1973

192. Bolzano I, 1973

193. Bolzano II, 1973-1974

194. Bolzano IV, 1973

195. Brunico, 1974

196. Gardolo I, 1974

197. Merano I, 1974

198. Mori I, 1972-1973

199. Rovereto I, 1973-1974

200. San Donà di Trento I, 1973

201. Trento II, 1974

202. Trento III, 1973

Friuli-Venezia Giulia

BUSTA 87

203. Azzano I, 1974

204. Gemona I, 1973

205. Gorizia I, 1972-1974
Per il 1971-72 c'è solo il foglio di ceppo.

206. Maniago I, 1972-1974
Per il 1971-72 c'è solo il foglio di ceppo.

207. Monfalcone I, 1971-1974
Per il 1971-72 c'è solo il foglio di ceppo.

208. Muggia I "San Francesco", 1971

209. Pordenone, 1971-1974
Lacuna: 1971-72.

210. Sacile I, 1970-1974
Per il 1971-72 c'è solo il foglio di ceppo.

211. San Daniele I, 1973-1974

212. Trieste I, 1971-1974
Per il 1971-72 c'è solo il foglio di ceppo.

213. Trieste III, 1971-1973
Per il 1971-72 c'è solo il foglio di ceppo.

214. Trieste IV, 1970-1973

215. Trieste V "San Giacomo", 1971-1972
Per il 1971-72 c'è solo il foglio di ceppo.

216. Trieste VI, 1973-1974

217. Udine I, 1973-1974

218. Udine III, 1974

Liguria

BUSTA 87

219. Genova I, 1970-1973

Per il 1971-72 c'è solo il foglio di ceppo.

220. Genova II, 1970-1974

Per il 1971-72 c'è solo il foglio di ceppo.

221. Genova III, 1970-1974

Con un elenco riassuntivo delle comunità capi genovesi.

222. Genova IV-Santa Sabina, 1970-1974

Per il 1971-72 c'è solo il foglio di ceppo. Lacuna: 1972-73.

223. Genova VI, 1971-1974

Per il 1971-72 c'è solo il foglio di ceppo.

224. Genova VII "La Scogliera", 1971-1974

Per il 1971-72 c'è solo il foglio di ceppo.

225. Genova VIII "Carignano", 1970-1974

Per il 1971-72 c'è solo il foglio di ceppo.

226. Genova XI-Sampierdarena, 1970-1974

Per il 1971-72 c'è solo il foglio di ceppo.

227. Genova XII, [1972]-1974

228. Genova XV, 1973-1974

229. Genova XXVIII, 1974

230. Genova XXX, 1974

I censimenti risultano incompleti.

231. Genova LI "Stella Alpina", 1974

232. Genova-Cornigliano, 1973-1974

233. Genova-Levante, 1970-1974

Lacuna: 1971-72.

234. Genova-Maddalena, 1974

235. Genova-San Siro, 1970-1974

Mancano i censimenti degli anni 1971-72 e 1972-73.

236. Genova-Villa Piaggio, 1973

237. Imperia I, 1971

238. La Spezia I, 1970-1974

Per il 1971-72 c'è solo il foglio di ceppo; mancano i censimenti del 1972-73. Il fascicolo conserva anche un foglio non datato del ceppo La Spezia II.

239. Sanremo-Ventimiglia, 1971-1974

Per il 1971-72 c'è solo il foglio di ceppo.

240. Savona I, 1970-1973

Lacuna: 1971-72.

Per il 1971-72 c'è solo il foglio di ceppo.

245. Bologna X, 1974

246. Boretto I, 1974

247. Carpi I, 1971-[1973]

Mancano i censimenti degli anni 1971-72 e 1972-73.

248. Casola Valsenio I, 1971-1974

Per il 1971-72 c'è solo il foglio di ceppo.

Emilia-Romagna

BUSTA 88

241. Bologna II, 1971-1974

Per il 1971-72 c'è solo il foglio di ceppo.

242. Bologna III, 1971-1974

Per il 1971-72 c'è solo il foglio di ceppo; mancano i censimenti del 1973-74.

243. Bologna IV, 1973-1974

244. Bologna V, 1971-1974

249. Castel San Giovanni I, 1973
250. Cattolica I, 1973-1974
251. Cesena I-Cesena II, 1971-1974
Per il 1971-72 c'è solo il foglio di ceppo.
252. Cesena III "Osservanza", 1974
253. Faenza I, 1971-1974
Per il 1971-72 c'è solo il foglio di ceppo.
254. Ferrara I, 1971-1974
Per il 1971-72 c'è solo il foglio di ceppo.
255. Fidenza I, 1970-1974
Lacuna: 1971-72.
256. Forlì I, 1971-1972
Per il 1971-72 c'è solo il foglio di ceppo.
257. Forlì II, 1974
258. Forlì III, 1973-1974
259. Guastalla I, 1974
260. Imola I, [1972]-1974
261. Lugo I, 1972
E' presente solo il foglio di ceppo.
262. Mirandola I, 1971-1974
Per il 1971-72 c'è solo il foglio di ceppo.
263. Modena I, 1970-1974
Per il 1971-72 c'è solo il foglio di ceppo.
264. Noceto I, 1974
265. Parma I, 1974
266. Parma II, 1970-1973
Per il 1971-72 c'è solo il foglio di ceppo.
267. Parma III, 1970-1974
Per il 1971-72 c'è solo il foglio di ceppo.
268. Parma VI, 1974
269. Piacenza II, 1973-1974
270. Piacenza III-Piacenza IV, 1973-1974
271. Ravenna I, 1970-1974
Per il 1973-74 c'è solo il foglio di ceppo.
272. Ravenna II "San Biagio", 1973
273. Reggio Emilia I, 1971-1974
Per il 1971-72 c'è solo il foglio di ceppo.
274. Reggio Emilia II, 1974
275. Rimini I, 1971-1974
Per il 1971-72 c'è solo il foglio di ceppo.
276. Rimini VII, 1974
277. San Secondo I, 1973
278. Santarcangelo I, 1974
279. Sassuolo I, 1974
280. Vignola I, 1973-1974

Toscana

- BUSTA 88
281. Arezzo I, 1973-1974
282. Arezzo II, 1974
283. Casciana Terme, 1974
284. Cecina I, 1972-1974
Per il 1971-72 c'e solo il foglio di ceppo.
285. Figline I, 1972-1974
286. Firenze I, 1973-1974

287. Firenze II, 1973
288. Firenze III, 1973-1974
289. Firenze IV, 1973-1974
290. Firenze VII, 1974
291. Larderello I, 1973-1974
292. Livorno I, 1971-1974
Per il 1971-72 c'è solo il foglio di ceppo.
293. Lucca I, 1973-1974
294. Massa I, [1971]-1974
Per il 1971-72 c'è solo il foglio di ceppo. Lacuna: 1972-73.
295. Pescia I, 1971-1972
Per il 1971-72 c'è solo il foglio di ceppo.
296. Piombino I "La vela", 1973
297. Pisa I "Santa Giovanna d'Arco", 1973-1974
298. Pistoia II, [1973]-1974
Per il 1973-74 il ceppo Pistoia II venne censito insieme al ceppo Pistoia I.
299. Poggibonsi I, 1971
300. Ponsacco I, 1973-1974
301. Pontremoli I, 1971-1974
Lacuna: 1971-72.
302. Prato I, [1971]-1974
Lacuna: 1970-71. Per il 1971-72 c'è solo il foglio di ceppo.
303. Prato III, 1974
304. San Giovanni Valdarno I, 1974
305. Scandicci I, 1974
I censimenti risultano incompleti.
306. Siena I, 1971-1973
307. Siena II, 1974
308. Siena V, 1974
309. Valdinievole I, 1972-1974

Marche

- BUSTA 89
310. Ancona I, [1973]
311. Ancona III, 1973-1974
312. Ancona IV, 1973-1974
313. Fabriano I, 1973-1974
314. Fermo I, 1971-1974
Mancano i censimenti degli anni 1971-72 e 1972-73.
315. Jesi I, 1974
316. Jesi II, 1973
317. Macerata I, 1970-[1973]
Lacuna: 1971-72.
318. Matelica I, 1974
319. Montegranaro, 1973-1974
320. Pesaro I "Alpha", 1970-1973
Per il 1971-72 c'è solo il foglio di ceppo.
321. Pesaro II, 1971-1974
Per il 1971-72 c'è solo il foglio di ceppo.
322. Pesaro IV, [1972]-1974
Per il 1971-72 c'è solo il foglio di ceppo.

Umbria

- BUSTA 89
323. Assisi I, 1973-1974
324. Bevagna I, 1973-1974
325. Foligno I, 1974
326. Gualdo Tadino I "Tagina", 1973-1974
327. Perugia I, [1973]-1974
328. Spello I, 1974
329. Terni I, [1972]-1974

Lazio

- BUSTA 89
330. Antrodoco I, [1972]-1974
331. Anzio I, [1972]-1974
332. Bracciano I, 1973-1974
333. Cassino I, 1973
334. Castel Madama I, [1972]
335. Cisterna I "P. Apolloni", 1974
336. Civita Castellana I "San Lorenzo", 1974
337. Colleferro I, 1973-1974
338. Ferentino I, 1973-1974
339. Frosinone, 1973-1974
340. Grottaferrata, 1974
341. Itri, [1972]
342. Latina I, 1971-1974
Lacuna: 1971-72.
343. Marano Equo I, 1973-1974
344. Mentana I, 1974
345. Monterotondo I, 1971-1974
Per il 1971-72 c'e solo il foglio di ceppo.
346. Roccasecca I "Sagittario", 1973
347. Roma "Santa Maria della Misericordia", 1973
348. Roma Eur, 1971-1973
349. Roma I, 1973-1974
350. Roma II "Il faro", 1973
351. Roma III, 1970-1974
Per il 1971-72 c'e solo il foglio di ceppo.
352. Roma IV, 1970-1974
Per il 1971-72 c'e solo il foglio di ceppo.
353. Roma VI, 1973-1974
354. Roma IX, 1972-1974
Per il 1971-72 c'e solo il foglio di ceppo.
355. Roma X, 1970-1974
Per il 1971-72 ce' solo il foglio di ceppo.
356. Roma XII, 1973-1974
357. Roma XIII, 1971-1973
Lacuna: 1971-72.
358. Roma XIV, 1973-1974
359. Roma XVI, 1974
360. Roma XVII, 1974
361. Roma XVIII, 1971-1974
Lacuna: 1971-72.
362. Roma XIX, 1972-1974

Lacuna: 1972-73. Per il 1971-72 c'è solo il foglio di ceppo.

363. Roma XX, 1971-1974

Per il 1971-72 c'è solo il foglio di ceppo.

BUSTA 90

364. Roma XXI, 1972-1973

Lacuna: 1972-73. Per il 1971-72 c'è solo il foglio di ceppo.

365. Roma XXIV, 1973-1974

366. Roma XXV, 1973-1974

367. Roma XXVI, [1972]-1974

I censimenti dell'anno 1972-73 risultano incompleti.

368. Roma XXIX, 1970-1974

Per il 1971-72 c'è solo il foglio di ceppo.

369. Roma XXXI, 1970-[1972]

Per il 1971-72 c'è solo il foglio di ceppo. I censimenti dell'anno 1972-73 risultano incompleti.

370. Roma XXXII, 1973-1974

Per il 1971-72 c'è solo il foglio di ceppo. I censimenti dell'anno 1972-73 risultano incompleti.

371. Roma XXXIII, 1971-1974

Lacuna: 1971-72.

372. Roma XXXIV, 1974

373. Roma XXXVI, 1974

374. Roma XXXVII, 1974

375. Roma XL, 1973-1974

376. Roma XLI, 1974

377. Roma XLII, 1974

378. Roma XLIII, 1973-1974

379. Roma XLIV, 1973

380. Roma XLV, 1973-1974

381. Roma XLVI, 1971-1974

Per il 1971-72 c'è solo il foglio di ceppo.

382. Roma XLVIII, 1973

383. Roma XLIX, 1973-1974

384. Roma L, 1974

385. Roma LI, 1973-1974

386. Roma LII, 1973-1974

387. Roma LIII, [1973]

388. Roma LIV, 1973-1974

389. Roma LV, 1974

390. Roma LVI, [1972]-1974

391. Roma LX, [1973]

392. Roma LXII, 1974

393. Roma LXIII, 1974

394. Roma LXIV, 1974

395. Roma LXV, 1974

396. Roma LXVI, 1974

397. Roma LXVII, 1974

398. Roma LXVIII, 1973-1974

399. Roma LXVIX, 1974

400. Roma LXX, 1973-1974

401. Roma-Ciampino, 1974

402. Sezze I, 1973

403. Subiaco I, 1970-1972

Per il 1971-72 c'è solo il foglio di ceppo.

404. Tivoli I, 1971-1973

Lacuna: 1971-72. I censimenti dell'anno 1972-73 risultano incompleti.

405. Viterbo I, 1973

406. Viterbo II, 1972-1974

407. Viterbo III, [1972]

Abruzzo

BUSTA 90

408. Avezzano I, 1970-1974

Lacuna per gli anni 1971-72 e 1972-73.

409. Capistrello I, 1973

410. Chieti I, 1973

411. Chieti III, [1972]-1974

412. Chieti IV, 1973-1974

413. L'Aquila I, 1973-1974

Per il 1973-74 ci sono anche i censimenti del Ceppo L'Aquila III.

414. Mosciano I, 1970-1971

Per il 1971-72 c'è solo il foglio di ceppo.

415. Ortona I, 1970-1972

Per il 1971-72 c'è solo il foglio di ceppo.

416. Pescara, 1970-1974

Per il 1971-72 c'è solo il foglio di ceppo.

417. Teramo I-Teramo II, 1973-1974

418. Vasto I, 1970-1974

Lacuna: 1971-72.

Molise

BUSTA 90

419. Campobasso I, 1971-1974

Per il 1971-72 c'è solo il foglio di ceppo.

420. Isernia I, 1972-1974

Per il 1971-72 c'è solo il foglio di ceppo.

Campania

BUSTA 91

421. Avellino I, 1973-1974

422. Capua I, 1971-1974

Per il 1971-72 c'è solo il foglio di ceppo; Lacuna: 1972-73.

423. Ercolano I, 1972-1973

424. Marigliano I, 1971-1973

Per il 1971-72 c'è solo il foglio di ceppo.

425. Minori I, 1973-1974

426. Napoli I, 1972

Per il 1971-72 c'è solo il foglio di ceppo.

427. Napoli II, 1973-1974

428. Napoli IV, 1971-1972

Per il 1971-72 c'è solo il foglio di ceppo.

429. Salerno I, 1971-1974

Per il 1971-72 c'è solo il foglio di ceppo.

430. Salerno II "Sole nascente", 1974

431. Scafati I, 1974

432. Teano I, [1972]-1974

433. Torre Annunziata I, 1973

434. Torre del Greco I, 1974

Puglia

BUSTA 91

435. Bari, 1973-1974

436. Bitonto I, [1972]-1974

437. Bitonto II, [1972]-1974

438. Canosa, 1972

Per il 1971-72 c'è solo il foglio di ceppo.

439. Foggia I, 1973-1974

440. Ginosa I, 1973-1974

441. Giovinazzo I, 1971-1974

Per il 1971-72 c'è solo il foglio di ceppo.

442. Gravina, 1973-1974

443. Lecce I, 1974

444. Manfredonia I, 1973

445. Molfetta I, 1971-1973

Per il 1971-72 c'è solo il foglio di ceppo.

446. Monte Sant'Angelo I, 1973-1974

447. Nardò, [1972]-1974

448. Rutigliano I, 1973-1974

449. San Marco in Lamis I, 1974

450. Sava II "San Giovanni Battista",
1973-1974

451. Torremaggiore I, 1973-1974

452. Triggiano I, 1973-1974

453. Valenzano I, 1973-1974

Basilicata

BUSTA 91

454. Melfi I, 1972-1974

Per il 1971-72 c'è solo il foglio di ceppo.

Calabria

BUSTA 91

455. Capo Colonna I, 1974

456. Catona I-Reggio Calabria IV, 1973

457. Cetraro I, 1974

458. Cosenza I "Kohoutek", 1974

459. Lamezia Terme I, 1972-1974

Per il 1971-72 c'è solo il foglio di ceppo.

460. Locri I, [1972]-1974

461. Reggio Calabria, 1971-1974

Per il 1971-72 c'è solo il foglio di ceppo.

462. Roccella I, 1972-1974

Per il 1971-72 c'è solo il foglio di ceppo.

463. Rossano I, 1973

464. Rossano II, 1973-1974

465. Sambiase I, 1970-[1972]

Lacuna: 1971-72.

466. San Marco I, 1973-1974

467. Sant'Agata I, 1974

468. Scilla I, 1972-1974

Per il 1971-72 c'è solo il foglio di ceppo.

469. Siderno I, 1971-1973

Per il 1971-72 c'è solo il foglio di ceppo.

Sicilia

BUSTA 91

473. Acireale I, 1973-1974

474. Agrigento I, 1971-1974

Per il 1971-72 c'è solo il foglio di ceppo.

475. Agrigento II, 1973

476. Augusta I, 1972-1974

Per il 1971-72 c'è solo il foglio di ceppo.

477. Caltanissetta I, 1970-1972

Per il 1971-72 c'è solo il foglio di ceppo.

478. Caltanissetta IV "San Sebastiano",
1974

BUSTA 92

479. Carlentini-Lentini, 1973-1974

480. Castelbuono, 1971-1974

Lacuna: 1971-72.

481. Castellammare del Golfo I, 1971-1974

Mancano i censimenti degli anni 1971-72 e
1972-73.

482. Catania I, [1972-1973]

483. Catania V, 1972-1974

Per il 1971-72 c'è solo il foglio di ceppo.

484. Catania VI, 1973-1974

485. Enna I, 1974

486. Gela I, 1974

470. Trebisacce I, [1973]

471. Vibo Valentia I, 1971-[1972]

472. Villa San Giovanni I, 1971-1974

Per il 1971-72 c'è solo il foglio di ceppo.

487. Ispica I, 1971

488. Licata I, 1973

489. Messina I "La catena", 1971

490. Messina II, 1971-1974

Lacuna: 1971-72.

491. Messina III, 1973-1974

492. Messina IV, [1972]-1974

493. Noto I, 1972-1974

Per il 1971-72 c'è solo il foglio di ceppo.

494. Palermo I, 1970-1973

Lacuna: 1971-72.

495. Paternò I, 1974

496. Piazza Armerina I, 1973

497. Pozzallo I, 1970-1974

Lacuna: 1971-72.

498. Priolo I, [1973]

499. Rosolini I, 1973-1974

500. Santa Ninfa I, 1971

501. Sciacca I, 1971-[1974]

Per il 1971-72 c'è solo il foglio di ceppo.

502. Siracusa I, [1972]-1974

503. Siracusa IX, 1974

504. Trabia I, 1974

Sardegna

BUSTA 92

505. Alghero I, 1970-1974

Per il 1971-72 c'è solo il foglio di ceppo.

506. Cagliari I, [1972]-1974

507. Carbonia I, 1972-1974

508. Carloforte I, 1974

509. Cortoghiana I, 1973-1974

510. Iglesias I, 1973-1974

511. Iglesias II, 1972-1974

Per il 1971-72 c'è solo il foglio di ceppo.

512. Iglesias III, 1973-1974

513. Nuoro I, 1971-1974

Lacuna: 1971-72.

514. Nuoro II, 1971-[1973]

Per il 1971-72 c'è solo il foglio di ceppo. Lacuna: 1972-73.

515. Oristano I, 1970-[1973]

Per il 1971-72 c'è solo il foglio di ceppo.

516. Oristano II, 1972-1974

Per il 1971-72 c'è solo il foglio di ceppo.

517. Porto Torres I, 1971-1972

Per il 1971-72 c'è solo il foglio di ceppo.

518. Portoscuso I, 1974

519. San Giovanni Suergiu I, 1974

521. Sant'Antioco I, 1971-1974

Lacuna: 1971-72.

520. Santadi I, 1972-1973

Per il 1971-72 c'è solo il foglio di ceppo.

522. Sassari I, 1971-[1972]

Lacuna: 1971-72.

523. Selargius I, 1973-1974

524. Tempio I "In Cammino", 1971

525. Torregrande I, 1970

sottoserie 3.**Fuochi, 1948 - 1974 (fasc. 553)**Valle d'Aosta

BUSTA 93

1. Aosta I, 1962-63/1973-74

Lacune: 1971-72.

Piemonte

BUSTA 93

2. Abbadia Alpina, 1973-74

3. Acqui I, 1951-52/1973-74

Lacune: 1953-54/1969-70.

4. Alba I "Aldebaran", 1972-73
5. Alessandria I, 1950-51/1973-74
Lacune: 1951-52/1961-62; 1963-64/1966-67, 1970-71, 1971-72.
6. Arona, 1973-74
7. Asti I, 1950-51/1973-74
Lacune: 1952-53/1969-70.
8. Asti II, 1973-74
9. Biella I, 1967-68/1973-74
Lacune: 1971-72.
10. Borgosesia I, 1966-67/1970-71
Lacune: 1967-68, 1969-70.
11. Bussoleno I, 1973-74
12. Canale I, 1973-74
13. Casale I, 1950-51/1973-74
Lacune: 1951-52/1968-69.
14. Chivasso I, 1972-73/1973-74
15. Cuneo I, 1950-51/1970-71
Lacune: 1952-53/1957-58, 1959-60/1961-62, 1968-69.
16. Domodossola I, 1950-51
17. Gattinara I, 1972-73/1973-74
18. Ivrea I, 1962-63/1972-73
Lacune: 1970-71, 1971-72.
19. Lanzo I "La piccozza", 1966-67 / 1970-71
20. Leumann I, 1972-73/1973-74
21. Novara I, 1950-51, 1966-67/1967-68
22. Novi Ligure I, 1972-73/1973-74
23. Ovada I, 1950-51, 1970-71/1971-72
24. Pinerolo I, 1962-63/1973-74
Lacune: 1971-72.
25. Quarona-Valsesia I, 1959-60/1970-71
26. Rivoli I, 1972-73/1973-74
27. Rivoli II, 1972-73/1973-74
28. Rivoli III, 1972-73/1973-74
29. Saluzzo I, 1969-70/1973-74
30. Santena I, 1971-72/1973-74
31. Settimo Torinese I, 1973-74
32. Stresa I, 1950-51/1973-74
33. Torino I "Superga", 1952-53/1971-72
Lacune: 1956-57, 1957-58, 1960-61/1965-66.
34. Torino II, 1951-52/1973-74
Lacune: 1955-56, 1970-71/1972-73.
35. Torino III, 1958-59/1973-74
Lacune: 1970-71.
36. Torino IV, 1959-60/1973-74
Lacune: 1964-65, 1966-67, 1969-70.
37. Torino V, 1972-73/1973-74
38. Torino VI, 1963-64/1972-73
Lacune: 1969-70.
39. Torino VII, 1964-65/1973-74
Lacune: 1970-71, 1972-73. Negli anni 1968-69, 1969-70 e 1971-72 il Fuoco Torino VII venne censito come Torino V.
40. Torino VIII, 1970-71/1973-74
41. Torino IX "K2", 1971-72/1972-73
42. Torino X, 1971-72/1973-74
43. Torino XI, 1966-67/1973-74
44. Torino XV, 1971-72/1972-73
- BUSTA 94
45. Torino XVI, 1971-72/1972-73

46. Torino XVII, 1972-73/1973-74
 47. Torino XVIII, 1972-73/1973-74
 48. Torino XXIII, 1973-74
 49. Torino XXIV, 1973-74
 50. Torino XXV, 1972-73/1973-74
 51. Torino XXVI, 1973-74
 52. Torino XXX, 1971-72
 53. Torino XL, 1973-74
 54. Torino M.T. "La scintilla", 1962-63/
 1966-67

Lombardia

BUSTA 94

60. Balsamo I, 1971-72/1973-74
 61. Bergamo I, 1948-49/1973-74
 Lacune: 1949-50, 1950-51.
 62. Bergamo II, 1954-55/1968-69
 Lacune: 1956-57/1965-66, 1967-68.
 63. Brescia I, 1948-49/1972-73
 Lacune: 1949-50.
 64. Brescia II, 1951-52/1972-73
 Lacune: 1952-53, 1954-55, 1956-57, 1967-68,
 1968-69, 1970-71, 1971-72.
 65. Brescia III, 1960-61/1970-71
 Lacune: 1965-66.
 66. Brescia V, 1967-68/1973-74
 Lacune: 1969-70.
 67. Busto Arsizio I, 1967-68/1973-74
 68. Cantù I, 1958-59/1973-74
 69. Caravaggio I, 1970-71/1973-74
 70. Castelfreddo I, 1971-72

55. Tortona I "Santa Giovanna d'Arco",
 1950-51/1951-52
 56. Verbania I "La Tavola Rotonda",
 1963-64/1973-74
 57. Vercelli I "La stella", 1967-68/1970-71
 Lacune: 1969-70.
 58. Vercelli II "Orsa maggiore", 1972-73,
 1973-74
 59. Vercelli V, 1973-74

71. Chiari I, 1966-67/1973-74
 Lacune: 1969-70 al 1971-72.
 72. Cologno I, 1972-73/1973-74
 73. Como I, 1948-49/1973-74
 Lacune: 1949-50/1958-59, 1972-73.
 74. Crema I "Il faro", 1964-65/1973-74
 75. Cremona I, 1961-62/1972-73
 76. Desenzano I "Fuoco della neve",
 1965-66/1969-70
 77. Erba I, 1963-64/1965-66
 78. Gallarate I, 1963-64/1964-65
 79. Gussago I, 1971-72/1972-73
 80. Iseo I, 1966-67/1968-69
 81. Lecco I, 1948-49/1973-74
 82. Legnano I, 1967-68
 83. Lissone I, 1967-68
 84. Lodi I, 1965-66/1972-73
 Lacune: 1968-69/1971-72.

85. Lovere I, 1960-61/1973-74
Lacune: 1961-62/1964-65.
86. Magenta I, 1963-64
87. Manerbio I, 1964-65/1973-74
Lacune: 1968-69.
88. Mantova I, 1951-52/1972-73
Lacune: 1952-53, 1954-55/1957-58, 1964-65, 1967-68, 1969-70.
89. Mantova V, 1972-73/1973-74
90. Mariano I, 1972-73/1973-74
- BUSTA 95
91. Mede I, 1973-74
92. Melegnano I, 1962-63/1973-74
Lacune: 1963-64, 1966-67, 1968-69, 1971-72, 1972-73.
93. Milano I "San Giovanni Battista",
1948-49/1972-73
Dal 1948-49 al 1955-56 il Fuoco Milano I venne censito come Fuoco Milano V.
94. Milano II, 1948-49/1971-72
Lacune: 1949-50/1952-53, 1955-56/1961-62, 1969-70.
95. Milano III, 1948-49/1973-74
Lacune: 1949-50, 1950-51, 1969-70.
96. Milano IV, 1949-50/1973-74
Lacune: 1949-50, 1950-51, 1952-53/1955-56, 1958-59/1962-63, 1968-69, 1969-70.
97. Milano V, 1948-49/1973-74
Dal 1948-49 al 1955-56 il Fuoco Milano V venne censito come Fuoco Milano I.
98. Milano VI, 1951-52/1973-74
Lacune: 1953-54/1961-62.
99. Milano VII, 1973-74
100. Milano VIII, 1959-60/1973-74
101. Milano IX, 1961-62/1971-72
102. Milano X, 1955-56/1972-73
103. Milano XI M.T., 1960-61/1973-74
104. Milano XII M.T., 1960-61/1964-65, 1973-74
105. Milano XIII, 1970-71/1973-74
106. Milano XIV, 1967-68/1973-74
Lacune: 1972-73.
107. Milano XV, 1963-64, 1964-65, 1973-74
108. Milano XVII, 1967-68/1973-74
109. Milano XVIII, 1967-68/1970-71
110. Milano XX, 1969-70/1973-74
111. Milano XXI, 1970-71
112. Milano XXII, 1973-74
113. Milano XXIII, 1972-73
114. Milano XXIV, 1971-72/1973-74
115. Montichiari I, 1963-64, 1964-65, 1969-70
116. Monza I, 1948-49/1973-74
Lacune: 1949-50/1951-52, 1957-58.
117. Morbegno I, 1972-73/1973-74
118. Mortara I, 1970-71/1971-72
119. Pavia I, 1964-65/1972-73
Lacune: 1971-72.
120. Pessano I M.T., 1966-67/1970-71
Lacune: 1967-68, 1969-70.
121. Pioltello I, s.d.
Censimenti incompleti.
122. Rezzato I, 1965-66/1972-73
123. San Silvestro I, 1973-74
124. Santa Caterina, 1972-73

125. Saronno I, 1958-59/1972-73
 126. Somma Lombardo I, 1966-67/1973-74
 127. Sondrio I, 1955-56/1961-62
 128. Suzzara I, 1973-74
 129. Tradate I, 1971-72, 1973-74
 130. Valcamonica I, 1963-64
 Il fuoco Valcamonica I aveva sede presso

- Darfo Boario Terme.
 131. Varese I, 1963-64/1973-74
 Lacune: 1969-70, 1970-71.
 132. Viadana I, 1973-74
 133. Villanuova I, 1965-66, 1966-67,
 1968-69

Veneto

BUSTA 96

134. Adria I "Chiara d'Assisi", 1959-60/
 1972-73
 Lacune: 1961-62, 1962-63.
 135. Arzignano I, 1968-69/1970-71
 136. Bassano I, 1954-55/1973-74
 Lacune: 1957-58, 1958-59, 1962-63/1964-65.
 137. Belluno I, 1967-68/1973-74
 138. Camposampiero I, 1951-52/1957-58
 Lacune: 1952-53.
 139. Caprino I, 1965-66/1971-72
 Lacune: 1970-71.
 140. Carmignano di Brenta, 1973-74
 141. Carpenedo I, 1972-73
 142. Castelfranco Veneto I "San Michele",
 1973-74
 143. Chioggia I, 1966-67/1968-69
 144. Cittadella I "Testimonianza", 1967-
 68/1972-73
 145. Conegliano I, 1965-66/1970-71
 146. Conselve I, 1968-69/1971-72
 147. Cornuda I "La Rocca", 1973-74

148. Crespano I, 1973-74
 149. Dueville I, 1968-69/1973-74
 150. Este I, 1968-69/1972-73
 I censimenti dell'anno 1972-73 risultano
 incompleti.
 151. Feltre I, 1973-74
 152. Legnago I, 1964-65/1973-74
 153. Lendinara I, 1951-52/1953-54
 154. Lonigo I, 1952-53/1973-74
 Lacune: 1954-55/1956-57, 1961-62/1966-67,
 1970-71/1973-74.
 155. Marano I "La nuova frontiera",
 1968-69/1971-72
 156. Marghera I, 1967-68/1972-73
 Lacune: 1971-72.
 157. Mel I, 1969-70/1973-74
 158. Mestre I, 1951-52/1972-73
 Lacune: 1952-53, 1953-54, 1955-56/1960-
 61, 1965-66, 1971-72, 1972-73.
 159. Mestre II "Amicizia", 1966-67/1969-70
 160. Mestre IV, 1967-68/1973-74
 161. Mirano I, 1969-70/1973-74

162. Mogliano Veneto, 1972-73/1973-74
163. Murano I, 1972-73
164. Novale I, 1972-73/1973-74
165. Noventa Padovana, 1973-74
166. Oderzo I, 1967-68/1968-69
167. Padova I, 1949-50/1973-74
Lacune: 1952-53, 1954-55, 1961-62.
168. Padova II, 1951-52/1973-74
Lacune: 1952-53/1965-66, 1971-72.
169. Padova III, 1969-70/1973-74
170. Padova IV M.T. "Casa della primavera", 1967-68/1971-72
171. Padova VI, 1973-74
172. Piove di Sacco I, 1966-67/1971-72
173. Rovigo I, 1948-49/1973-74
Lacune: 1950-51, 1952-53, 1955-56, 1957-58/1960-61.
174. San Bonifacio I "La fraternità", 1956-57/1965-66
Per il 1956-57 solo una scheda riassuntiva della situazione del Fuoco al San Giorgio del 1957.
175. San Donà di Piave I, 1951-52/1969-70
Lacune: 1954-55/1964-65.
176. San Pietro di Legnago, 1952-53
177. Schio I, 1951-52/1973-74
178. Scorzè I, 1970-71/1972-73
179. Soave I, 1964-65/1968-69
Lacune: 1965-66.
180. Spresiano I, 1951-52/1967-68
Lacune: 1955-56.
181. Thiene I, 1973-74
182. Trevenzuolo I, 1972-73
183. Treviso I, 1949-50/1973-74
Lacune: 1950-51.
184. Treviso II, 1964-65/1973-74
185. Treviso III, 1969-70/1971-72
186. Valdagno I "La fiaccola", 1967-68/1971-72
187. Valeggio I, 1971-72, 1973-74
188. Venezia II, 1949-50/1972-73
Lacune: 1950-51/1963-64, 1971-72.
189. Venezia III, 1949-50/1973-74
Lacune: 1952-53/1956-57, 1962-63, 1972-73. I censimenti del 1973-74 si riferiscono all'unità mista Noviziato Agi-Asci Venezia III.
190. Venezia IV, 1949-50/1966-67
Lacune: 1950-51, 1957-58/1960-61.
191. Venezia V, 1949-50, 1952-53
192. Venezia VI, 1949-50/1952-53
193. Venezia VII "Santa Francesca Romana", 1951-52, 1966-67 (*suppletivi*)
194. Venezia VIII, 1951-52/1960-61
Lacune: 1953-54, 1959-60.
195. Venezia IX, 1951-52/1956-57
Lacune: 1954-55.
196. Venezia Lido I, 1956-57/1971-72
Lacune: 1959-60/1963-64. Per il 1956-57 c'è solo una scheda riassuntiva della situazione del Fuoco al San Giorgio del 1957.
197. Verona, 1961-62
Censimenti di due fuochi in formazione.
198. Verona I "Roccia viva", 1953-54/1973-74

199. Verona III "La betulla", 1962-63/
1972-73

200. Verona IV, 1971-72/1973-74

201. Verona V "San Francesco d'Assisi",
1972-73

202. Verona VI, 1968-69, 1970-71, 1971-72

203. Vicenza I, 1951-52/1973-74
Lacune: 1953-54, 1954-55.

204. Vicenza II, 1970-71/1973-74

Trentino-Alto Adige

BUSTA 97

211. Arco I "La roccia", 1970-71, 1972-73,
1973-74

212. Bolzano I, 1963-64/1972-73
Lacune: 1971-72.

213. Bolzano III, 1973-74

214. Bolzano IV, 1972-73

215. Lavis I, 1961-62, 1963-64/1964-65

Friuli-Venezia Giulia

BUSTA 97

220. Cervignano I, 1968-69

BUSTA 98

221. Cormons, 1959-60/1960-61

222. Gemona I, 1965-66/1970-71

223. Gorizia I, 1968-69/1973-74
Lacune: 1971-72.

224. Maniago I, 1969-70/1973-74

205. Vicenza III, 1971-72/1973-74

206. Vicenza IV, 1971-72/1973-74

207. Villadose I, 1968-69/1973-74

208. Villafranca I, 1962-63/1973-74
Lacune: 1968-69, 1972-73.

209. Vittorio Veneto I, 1965-66

210. Zero Branco I, 1973-74

216. Levico I, 1962-63/1965-66

217. Merano I, 1950-51/1973-74
Lacune: 1953-54, 1954-55, 1960-61, 1961-
62, 1969-70/1972-73.

218. Rovereto I, 1961-62/1971-72

219. Trento I, 1950-51/1973-74
Lacune: 1953-54, 1954-55.

225. Monfalcone I, 1969-70/1973-74

226. Muggia I, 1966-67/1970-71

227. Pordenone I, 1965-66/1973-74

228. Sacile I, 1969-70/1973-74

229. San Daniele, 1973-74

230. Spilimbergo I, 1969-70/1970-71

231. Tarcento I, 1973-74

232. Tolmezzo I, 1968-69/1969-70

233. Trieste I "San Giusto", 1949-50/
1973-74

234. Trieste VI, 1972-73

Liguria

BUSTA 98

236. Albenga, 1950-51/1951-52

237. Celle Ligure, 1973-74

238. Genova I, 1950-51/1973-74

Lacune: 1958-59.

239. Genova II, 1965-66/1971-72

240. Genova III, 1950-51/1973-74

Lacune: 1952-53.

241. Genova IV, 1950-51/1973-74

Lacune: 1963-64; Per il 1973-74 i censimenti risultano incompleti.

242. Genova V, 1966-67/1973-74

243. Genova VI, 1950-51/1973-74

Lacune: 1951-52, 1953-54, 1958-59.

244. Genova VII-Sampierdarena, 1950-
51/1973-74

Lacune: 1955-56/1958-59, 1961-62.

245. Genova VIII, 1967-68/1973-74

246. Genova IX, 1967-68/1972-73

247. Genova X, 1970-71/1973-74

248. Genova XI, 1971-72, 1972-73

249. Genova XII, 1971-72/1973-74

235. Udine I, 1955-56/1973-74

Lacune: 1957-58/1964-65, 1967-68, 1972-73.

250. Genova XIII-Oregina, 1972-73/1973-74

251. Genova XV, 1973-74

252. Genova XXVIII-Villa Piaggio,
1972-73, 1973-74

253. Genova XXX, 1973-74

254. Genova Malgré Tout, 1965-66/1968-69

Lacune: 1966-67.

255. Genova-San Siro, 1973-74

256. Genova-Arecco, 1972-73/1973-74

257. Genova. Prospetto riassuntivo dei
fuochi, s.d.

Elenco manoscritto dei fuochi di Genova.

258. Imperia I, 1960-61/1970-71

Lacune: 1961-62/1964-65, 1965-66, 1969-70.

259. La Spezia I, 1956-57

Lacune: 1959-60, 1962-63, 1963-64. Per il
1956-57 si conserva solo la situazione del
fuoco al San Giorgio 1957.

260. Sanremo, 1970-71

261. Sarzana, 1968-69

262. Savona I, 1950-51/1973-74

Lacune: 1958-59, 1963-64.

263. Ventimiglia I, 1970-71

Emilia-Romagna

BUSTA 99

264. Bologna "San Severino", 1968-69

265. Bologna I, 1951-52/1968-69

266. Bologna II, 1958-59/1971-72

267. Bologna III, 1973-74
268. Bologna IV "La luce", 1963-64/1972-73
Lacune: 1968-69/1971-72.
269. Bologna V, 1964-65/1973-74
Lacune: 1965-66, 1966-67, 1968-69, 1969-70, 1972-73.
Per il 1971-72 presenti i censimenti di un clan misto Agi-Asci.
270. Bologna IX, 1965-66/1966-67
271. Bologna X, 1973-74
272. Bologna M.T., 1962-63/1964-65
273. Boretto I, 1973-74
274. Carpi I, 1965-66/1973-74
Lacune: 1971-72, 1972-73.
275. Carpi II, 1973-74
276. Casola Valsenio I, 1968-69/1973-74
277. Cento, 1965-66/1966-67
278. Cesena I, 1951-52/1973-74
Lacune: 1952-53, 1953-54, 1960-61, 1961-62, 1963-64, 1964-65, 1968-69/1970-71, 1972-73.
279. Cesena II, 1964-65/1972-73
Lacune: 1968-69/1971-72.
280. Cesena III, 1968-69, 1969-70, 1973-74
281. Cesena IV, 1972-73/1973-74
282. Faenza I, 1951-52/1973-74
Lacune: 1958-59, 1961-62.
283. Ferrara I, 1951-52/1973-74
Lacune: 1969-70.
284. Ferrara IV, 1973-74
285. Fidenza I, 1964-65/1973-74
286. Forlì I, 1956-57/1970-71
Lacune: 1958-59, 1961-62, 1965-66.
287. Forlì II, 1972-73/1973-74
288. Imola I, 1971-72/1973-74
289. Lugo I, 1955-56/1971-72
Lacune: 1957-58/1965-66, 1967-68, 1969-70, 1970-71.
290. Mirandola I, 1948-49/1973-74
Lacune: 1949-50/1953-54, 1957-58, 1959-60, 1961-62, 1962-63, 1970-71, 1971-72.
291. Modena I, 1948-49/1973-74
Lacune: 1972-73.
292. Modena II "Acqua chiara", 1970-71, 1971-72
293. Modena III "Oriente rosso", 1972-73
294. Monghidoro I "Il faro", 1962-63, 1963-64
295. Mortizzuolo, 1948-49, 1951-52
296. Parma I, 1948-49/1973-74
Lacune: 1972-73.
297. Parma II, 1958-59/1972-73
Lacune: 1959-60/1969-70.
298. Parma III, 1970-71/1973-74
299. Piacenza I "Speranza", 1957-58/1972-73
Lacune: 1969-70.
300. Ravenna I, 1962-63/1973-74
Lacune: 1959-60/1969-70.
301. Reggio Emilia I, 1950-51/1973-74
Lacune: 1953-54/1955-56, 1958-59, 1960-61/1967-68, 1969-70.
302. Rimini I, 1970-71/1971-72
303. Rimini VII, 1973-74
304. San Felice sul Panaro I, 1948-49
305. Sassuolo, 1973-74

Toscana

- BUSTA 100
306. Arezzo I, 1962-63/1973-74
Lacune: 1967-68/1970-71.
307. Arezzo II, 1973-74
308. Carrara I, 1964-65/1966-67
309. Casciana Terme I, 1973-74
310. Castelnuovo I, 1970-71
311. Cecina I, 1967-68/1973-74
312. Firenze I, 1951-52/1973-74
Lacune: 1955-56/1958-59.
313. Firenze II, 1949-50/1972-73
Lacune: 1957-58/1965-66, 1970-71.
314. Firenze III, 1949-50/1973-74
Lacune: 1950-51, 1952-53/1968-69.
315. Firenze IV, 1973-74
316. Firenze XXI, 1973-74
Unità mista con il Gruppo Asci Firenze XXI.
317. Larderello I, 1973-74
318. Livorno I, 1954-55/1973-74
Lacune: 1955-56, 1957-58, 1958-59, 1963-64, 1964-65. Per il 1956-57 c'è solo una scheda riassuntiva della situazione del Fuoco al San Giorgio del 1957.
319. Lucca I, 1949-50/1973-74
Lacune: 1955-56, 1957-58, 1958-59, 1963-64, 1964-65.
320. Lucca II "La sorgente", 1963-64/1966-67
321. Massa I, 1965-66/1971-72
Lacune: 1970-71.
322. Pescia I, 1965-66/1971-72
323. Pisa I, 1955-56/1973-74
Lacune: 1958-59.
324. Pistoia I, 1955-56/1973-74
Lacune: 1958-59, 1963-64, 1968-69/1972-73. Per il 1956-57 c'è solo una scheda riassuntiva della situazione del Fuoco al San Giorgio del 1957.
325. Pontremoli I "La gioia", 1965-66/1971-72
326. Prato I, 1958-59/1971-72
Lacune: 1959-60, 1960-61.
327. Sansepolcro I, 1958-59/1971-72
328. Scandicci I, 1973-74
329. Siena I, 1956-57/1972-73
Lacune: 1959-60.
330. Siena II, 1973-74
331. Valdinievole I, 1972-73/1973-74
332. Viareggio I, 1964-65/1968-69

Marche

- BUSTA 100
333. Ancona I, 1951-52/1971-72
Lacune: 1954-55, 1956-57/1958-59, 1960-61, 1961-62.
334. Ancona III, 1973-74
335. Ascoli Piceno I, 1969-70/1970-71
336. Camerino I, 1949-50/1954-55
337. Civitanova Alta "Andromeda", 1972-73/1973-74

338. Fabriano I, 1952-53/1973-74

339. Falconara I, 1968-69/1969-70

340. Fermo I, 1961-62/1973-74

Lacune: 1972-73.

341. Jesi I, 1950-51/1973-74

Lacune: 1951-52, 1962-63, 1966-67/1969-70.

342. Macerata I, 1971-72

343. Matelica I, 1973-74

344. Osimo I "Santa Maria Goretti", 1950-51/1951-52

345. Pesaro I, 1956-57/1973-74

Lacune: 1970-71.

346. Pesaro II, 1970-71/1973-74

347. Pesaro IV, 1973-74

Il censimento fa riferimento a scelte isolate.

348. San Costanzo I, 1973-74

349. Sant'Angelo in Vado I "Talpe", 1972-73

Umbria

BUSTA 101

350. Assisi I, 1973-74

351. Bevagna I, 1972-73/1973-74

352. Città di Castello I, [tra il 1960 e il 1970]

353. Foligno I, 1954-55/1973-74

Lacune: 1957-58/1964-65, 1969-70/1973-74.

354. Gualdo Tadino I "Tagina", 1971-72/1973-74

355. Gubbio I, 1968-69

356. Perugia II, 1964-65/1973-74

Lacune: 1970-71.

357. Terni I "Selene", 1968-69/1973-74

Lacune: 1969-70, 1971-72.

Lazio

BUSTA 101

358. Antrodoco I, 1969-70/1973-74

359. Anzio I "Santa Giovanna d'Arco", 1967-68/1972-73

360. Bracciano I, 1972-73/1973-74

361. Cisterna I "P. Apolloni", 1973-74

362. Colleferro I, 1972-73/1973-74

363. Frosinone I, 1965-66/1972-73

Lacune: 1967-68, 1969-70/1971-72.

364. Grottaferrata, 1973-74

365. Guidonia I, 1967-68

366. Itri I, 1972-73

367. Latina I, 1967-68/1973-74

Lacune: 1971-72.

368. Monterotondo I, 1967-68/1973-74

Lacune: 1968-69.

369. Roma I, 1952-53/1973-74

Lacune: 1953-54/1965-66.

370. Roma II, 1953-54/1972-73

371. Roma III, 1949-50/1973-74
372. Roma IV, 1963-64/1973-74
373. Roma V, 1967-68/1973-74
Lacune: 1969-70/1971-72.
374. Roma VI "San Giusto", 1954-55/1973-74
Nota manoscritta di Dolly Tommasi: "Sino al 1952/53 il Fuoco Roma 6 aveva numero Roma 8" (9.7.1995).
375. Roma VII, 1949-50/1953-54
376. Roma VIII, 1949-50/1953-54
Nota manoscritta di Dolly Tommasi: "Dall'anno 1953/54 il Fuoco AGI Roma 8 diviene Roma 6" (9.7.1995).
377. Roma VIII M.T., 1966-67, 1967-68
378. Roma IX, 1964-65/1973-74
Lacune: 1967-68, 1970-71, 1972-73.
379. Roma X "Il porto", 1959-60/1973-74
Lacune: 1963-64, 1964-65, 1967-68.
380. Roma XI, 1953-54/1965-66
Lacune: 1954-55, 1958-59/1963-64.
381. Roma XII, 1949-50/1973-74
Lacune: 1951-52/1953-54, 1961-62, 1962-63, 1971-72.
382. Roma XIII, 1949-50/1973-74
Lacune: 1953-54, 1955-56, 1958-59/1966-67, 1968-69, 1971-72.
383. Roma XIV, 1950-51/1973-74
384. Roma XV, 1951-52/1952-53
385. Roma XVI, 1971-72/1973-74
- BUSTA 102
386. Roma XVIII, 1959-60/1973-74
Lacune: 1961-62/1968-69.
387. Roma XIX, 1965-66/1973-74
Lacune: 1968-69.
388. Roma XX, 1966-67/1970-71
389. Roma XXI, 1966-67, 1969-70, 1972-73
390. Roma XXIV, 1966-67/1971-72
Lacune: 1970-71.
391. Roma XXV, 1972-73/1973-74
392. Roma XXVI "No drugs", 1973-74
393. Roma XXVIII, 1967-68/1973-74
Lacune: 1971-72, 1972-73.
394. Roma XXIX, 1969-70/1973-74
395. Roma XXX, 1970-71/1972-73
396. Roma XXXI, 1968-69/1971-72
397. Roma XXXII, 1973-74
398. Roma XXXIII, 1970-71/1973-74
399. Roma XXXIV, 1973-74
400. Roma XXXVI, 1972-73/1973-74
401. Roma XXXVII, 1969-70, 1970-71, 1973-74
402. Roma XXXVIII, 1971-72
403. Roma XL, 1972-73/1973-74
404. Roma XLI, 1973-74
405. Roma XLIV, 1973-74
406. Roma XLV, 1973-74
407. Roma XLVI, 1970-71/1973-74
408. Roma XLVIII, 1972-73
409. Roma XLIX, 1973-74
410. Roma L "Il ponte dell'arcobaleno", 1973-74
411. Roma LI, 1973-74

412. Roma LII "Sulle orme", 1972-73/1973-74

413. Roma LIII, 1973-74

414. Roma LIV, 1973-74

415. Roma LV, 1973-74

416. Roma LVI, 1972-73/1973-74

417. Roma LX, 1972-73/1973-74

418. Roma LXII, 1973-74

419. Roma LXIII, 1972-73/1973-74

420. Roma LXIV, 1973-74

421. Roma LXVI, 1973-74

422. Roma LXVIII, 1973-74

423. Roma LXX "Spazi aperti", 1973-74

424. Roma LXXIII, 1973-74

425. Roma LXXXV, 1970-71/1973-74

426. Roma-Ciampino, 1973-74

427. Sezze I, 1971-72/1972-73

428. Subiaco I, 1969-70/1971-72

429. Tivoli I, 1966-67/1970-71

430. Velletri I, 1966-67

431. Viterbo I "Cor unum", 1966-67/1972-73

432. Viterbo III, 1972-73/1973-74

Abruzzo

BUSTA 102

433. Avezzano I, 1949-50/1973-74

Lacune: 1951-52/1965-66, 1967-68/1969-70, 1971-72, 1972-73.

434. Capistrello I, 1973-74

435. Chieti I "La prua", 1965-66, 1966-67, 1969-70

436. L'Aquila I, 1969-70, 1972-73, 1973-74

Per il 1973-74 i censimenti sono intestati Agesci.

437. Mosciano I, 1970-71/1973-74

438. Ortona I, 1966-67/1968-69

439. Pescara I, 1967-68/1973-74

440. Sulmona I, 1965-66/1967-68

441. Teramo I, 1967-68/1972-73
Lacune: 1970-71.

442. Teramo II, 1973-74

443. Vasto I, 1970-71, 1972-73, 1973-74

Molise

BUSTA 102

444. Campobasso I, 1964-65/1973-74

445. Frosolone I, 1971-72

446. Isernia I "Orsa maggiore Benetnasch", 1973-74

Campania

BUSTA 103

447. Avellino I, 1972-73

448. Battipaglia I, 1950-51

449. Capua I, 1966-67/1973-74

Lacune: 1971-72, 1972-73.

450. Caserta I, 1951-52/1969-70

Lacune: 1952-53/1957-58, 1959-60/1962-63,
1966-67/1968-69.

451. Ercolano I, 1967-68/1971-72

452. Gragnano I, 1971-72

453. Marigliano I, 1964-65/1972-73

Lacune: 1965-66, 1966-67, 1970-71.

454. Minori I, 1972-73/1973-74

455. Napoli I, 1964-65/1971-72

456. Napoli II, 1964-65, 1973-74

457. Napoli IV, 1965-66, 1971-72

458. Salerno I, 1969-70/1973-74

459. Salerno II "Sole nascente", 1973-74

460. Scafati I, 1967-68/1968-69

461. Torre Annunziata I, 1971-72/1972-73

462. Torre del Greco I, 1965-66/1969-70

Lacune: 1968-69.

Puglia

BUSTA 103

463. Bari I, 1971-72/1973-74

464. Bitonto I, 1970-71, 1972-73, 1973-74

I censimenti dell'anno 1970-71 risultano in-
completi.

465. Bitonto II, 1971-72/1973-74

466. Canosa I "Mani tese", 1971-72

467. Foggia I, 1964-65/1973-74

Lacune: 1969-70/1971-72.

468. Galatina I, 1969-70/1971-72

469. Ginosa I, 1973-74

470. Giovinazzo I, 1969-70/1973-74

Lacune: 1972-73.

471. Gravina I, 1968-69/1973-74

Lacune: 1972-73.

472. Lecce I, 1973-74

473. Manfredonia I, 1967-68, 1971-72,
1972-73

474. Molfetta I, 1963-64/1972-73

475. Monte Sant'Angelo I, 1972-73/1973-74

476. Rutigliano I, 1973-74

477. San Marco in Lamis I, 1973-74

478. Sava II "San Giovanni Battista",
1972-73/1973-74

479. Taranto I "Rivo d'argento", 1970-71

480. Taranto II, 1956-57, 1962-63, 1963-64

481. Torremaggiore I, 1968-69, 1972-73,
1973-74

482. Valenzano I, 1970-71/1973-74

Basilicata

BUSTA 103

483. Bernalda I, 1968-69

484. Matera I, 1967-68/1970-71

485. Melfi I "Bucaneve", 1970-71, 1971-72, 1973-74

486. Potenza I, 1970-71

Calabria

BUSTA 103

487. Cetraro I, 1973-74

488. Cosenza I, 1973-74

489. Crotona I, 1971-72

490. Lamezia Terme I "L'amicizia", 1968-69/1973-74

491. Locri I "Aurora", 1973-74

492. Nicastro I, 1961-62/1967-68
Lacune: 1964-65, 1965-66.

493. Nicastro II, 1963-64

494. Reggio Calabria I, 1964-65/1973-74

495. Reggio Calabria II "San Marco",
1973-74496. Roccella I "P. Mazzone", 1969-70/
1973-74

497. Rossano I, 1971-72/1972-73

498. Rossano II "Sentiero della verità",
1972-73/1973-74

499. Sambiasi I, 1967-68/1970-71

500. Scilla I, 1970-71, 1971-72, 1973-74

501. Siderno I "Strada aperta", 1971-72/
1972-73

502. Trebisacce, 1973-74

503. Vibo I "La sorgente", 1970-71

504. Villa San Giovanni I, 1970-71/1973-74

Sicilia

BUSTA 104

505. Acireale I, 1965-66/1973-74
Lacune: 1968-69/1972-73.506. Agrigento I, 1962-63, 1971-72/1973-74
I censimenti dell'anno 1973-74 risultano in-
completi.507. Augusta I, 1969-70/1973-74
Lacune: 1971-72.

508. Caltagirone I, 1967-68/1973-74

509. Caltanissetta I "Santa Giovanna
d'Arco", 1969-70/1971-72

510. Caltanissetta IV, 1973-74

511. Carlentini I, 1968-69/1973-74

512. Castelbuono I "Lucciola", 1969-70/
1973-74513. Castellammare I, 1969-70, 1970-71,
1973-74

514. Catania I "La quercia", 1971-72/
1973-74
515. Catania V, 1971-72/1973-74
516. Enna I, 1966-67/1973-74
517. Gela I, 1966-67/1973-74
Lacune: 1969-70/1972-73.
518. Giarre I "Maria Ausiliatrice", 1959-60
519. Ispica I, 1966-67/1971-72
520. Ispica II, 1966-67
521. Messina I, 1963-64/1973-74
Lacune: 1968-69, 1971-72, 1972-73.
522. Messina II "Lumen", 1969-70/1971-72
523. Modica I, 1965-66, 1966-67, 1971-72
524. Noto I, 1965-66, 1967-68, 1972-73,
1973-74
I censimenti dell'anno 1967-68 risultano in-
completi.
525. Pachino I "San Corrado", 1969-70
526. Palermo I "La sorgente", 1963-64,
1966-67, 1967-68
527. Paternò I, 1966-67/1973-74
528. Piazza Armerina I "Scuzzara", 1973-74
529. Pozzallo I, 1970-71/1973-74
530. Priolo I, 1963-64/1973-74
531. Rosolini I, 1969-70, 1972-73, 1973-74
532. Sciacca I "Santa Giovanna d'Arco",
1966-67/1972-73
533. Scicli I, 1965-66/1973-74
Lacune: 1968-69/1972-73.
534. Siracusa I, 1961-62/1973-74
Lacune: 1970-71.
535. Trapani I, 1965-66/1968-69
Lacune: 1970-71.

Sardegna

BUSTA 104

536. Alghero I, 1964-65/1973-74
537. Cagliari I, 1965-66/1973-74
Per gli anni 1967-68 e 1968-69 il Fuoco Ca-
gliari I si è censito come Fuoco Cagliari II. I
censimenti dell'anno 1967-68 risultano in-
completi.
538. Carbonia I, 1967-68/1973-74
Lacune: 1968-69, 1970-71, 1971-72.
539. Cortoghiana I, 1972-73, 1973-74
540. Iglesias I, 1965-66/1970-71
541. Iglesias II "Nuove frontiere", 1973-74
542. Iglesias III, 1972-73/1973-74
543. Macomer, 1958-59
544. Nuoro I, 1961-62/1973-74
Lacune: 1971-72.
545. Nuoro II, 1968-69, 1971-72, 1973-74
546. Oristano I, 1966-67/1973-74
Lacune: 1967-68, 1972-73.
547. Portoscuso I, 1973-74
549. Sant'Antioco I, 1969-70/1973-74
Lacune: 1971-72.
548. Santadi I, 1972-73
550. Sassari I, 1954-55/1972-73
Lacune: 1963-64, 1971-72. I censimenti del-
l'anno 1967-68 risultano incompleti.

551. Tempio I "In cammino", 1969-70/
1970-71

552. Torregrande I, 1968-69/1970-71

Africa

BUSTA 104

553. Tripoli I, 1968-69

sottoserie 4.

Riparti, 1948 - 1974 (fasc. 784)

Valle d'Aosta

BUSTA 105

1. Aosta I, 1954-55/1973-74

Lacune: 1961-62, 1964-65, 1966-67, 1968-69,
1969-70, 1971-72.

Piemonte

BUSTA 105

2. Abbazia Alpina "S. Verano", 1972-73/
1973-74

3. Acqui I, 1950-51/1973-74

Lacune: 1954-55, 1957-58/1971-72.

4. Alba I, 1971-72/1972-73

5. Alessandria I, 1950-51/1973-74

Lacune: 1954-55/1961-62, 1965-66/1966-67,
1968-69.

6. Alpi gnano I, 1965-66/1967-68

7. Arona I, 1962-63/1972-73

Lacune: 1964-65.

8. Asti I, 1950-51/1973-74

Lacune: 1951-52/1954-55, 1958-59/1969-70.

9. Biella I, 1950-51/1973-74

Lacune: 1951-52/1966-67, 1971-72.

10. Borgomanero "Santa Cristina", 1968-
69/1969-70

11. Borgosesia I, 1958-59/1973-74

Lacune: 1963-64, 1967-68/1969-70.

Per il 1972-73 il nome particolare del riparto è Bettole Sesia.

12. Bra I, 1950-51

13. Bussoleno I, 1972-73/1973-74

14. Canale I, 1972-73/1973-74

15. Casale I, 1950-51/1973-74

Lacune: 1952-53/1965-66, 1969-70/1970-71.

16. Chivasso I, 1970-71/1973-74

Lacune: 1971-72.

17. Cuneo I "Madonna della neve", 1950-51/1973-74
Lacune: 1954-55, 1968-69, 1971-72. Sono presenti unità Malgré Tout.
18. Domodossola "Sant'Agata", 1950-51
Presente un censimento con data 1951-52, forse apposta posteriormente.
19. Ferrania I, 1950-51
20. Fossano I, 1973-74
21. Gattinara I, 1972-73/1973-74
22. Ivrea I, 1961-62/1973-74
23. Lanzo I, 1950-51/1970-71
Lacune: 1961-62/1966-67.
24. Leumann I, 1973-74
25. Moncalieri I, 1951-52
26. Moncalvo d'Asti I, 1963-64/1964-65
27. Novara I, 1950-51/1968-69
Lacune: 1951-52/1958-59, 1960-61/1962-63.
28. Novara II, 1964-65/1965-66
29. Novi Ligure, 1973-74
30. Omegna, 1967-68/1973-74
Lacune: 1968-69, 1969-70.
31. Ovada, 1950-51, 1972-73, 1973-74
32. Pinerolo I, 1950-51/1973-74
Lacune: 1957-58, 1960-61.
33. Pino Torinese I, 1973-74
34. Quarona I, 1958-59/1968-69
35. Rivoli I, 1952-53/1973-74
Lacune: 1954-55, 1959-60/1970-71.
36. Rivoli II, 1971-72/1972-73
37. Rivoli III, 1971-72/1973-74
38. Saluzzo I, 1950-51/1973-74
Lacune: 1952-53/1966-67, 1968-69, 1969-70.
39. Santena I "Lion Boy", 1970-71/1973-74
40. Settimo Torinese I, 1964-65/1973-74
Lacune: 1969-70/1971-72.
- BUSTA 106
41. Stresa I, 1950-51/1973-74
Lacune: 1951-52/1969-70.
42. Susa I, 1973-74
43. Torino I, 1954-55/1973-74
Lacune: 1956-57/1958-59.
44. Torino II, 1950-51/1973-74
Lacune: 1953-54.
45. Torino III, 1950-51/1973-74
Lacune: 1951-52.
46. Torino IV, 1955-56/1973-74
Lacune: 1960-61.
47. Torino V, 1950-51/1973-74
Lacune: 1969-70.
48. Torino VI, 1950-51/1972-73
49. Torino VII M.T., 1962-63/1973-74
Lacune: 1968-69/1972-73.
50. Torino VIII, 1961-62/1973-74
51. Torino IX, 1955-56/1973-74
Lacune: 1956-57/1966-67.
52. Torino X, 1965-66/1973-74
53. Torino XI, 1966-67/1973-74
54. Torino XII M.T., 1968-69
Lacune: 1956-57/1966-67.
55. Torino XIII, 1969-70/1970-71
56. Torino XIV, 1970-71
57. Torino XV, 1970-71/1973-74

58. Torino XVI, 1970-71/1972-73
59. Torino XVII "Altair", 1972-73, 1973-74
60. Torino XVIII "Stella Azzurra", 1973-74
61. Torino XXIII "Kennedy", 1973-74
62. Torino XXIV, 1973-74
63. Torino XXV, 1970-71/1973-74
Lacune: 1971-72.
64. Torino XXVI, 1973-74
65. Torino XXVII, 1973-74
66. Torino XXX, 1971-72
67. Torino XL "Antares", 1972-73, 1973-74
68. Tortona I, 1951-52, 1953-54, 1966-67
I censimenti sono intestati al Commissariato regionale ligure.
69. Treccate I, 1973-74
70. Valduggia I, 1964-65, 1965-66
71. Venaria I, 1970-71
72. Verbania I "Le Felci", 1962-63/1973-74
73. Vercelli I, 1950-51/1973-74
Lacune: 1951-52/1966-67.
74. Vercelli II, 1970-71/1972-73

Lombardia

BUSTA 107

75. Bagnolo Mella I, 1965-66, 1966-67
76. Balsamo I, 1972-73/1973-74
77. Bergamo I, 1948-49/1973-74
Lacune: 1949-50, 1972-73.
78. Bergamo II, 1948-49/1973-74
Lacune: 1949-50, 1955-56/1960-61, 1966-67, 1971-72, 1972-73.
79. Bergamo III, 1954-55/1973-74
Lacune: 1956-57/1964-65, 1968-69/1970-71.
80. Bollate I, 1972-73
81. Borgo I, 1973-74
82. Botticino I, [tra il 1950 e il 1969]
Due censimenti non databili con precisione.
83. Brescia I, 1948-49/1972-73
Lacune: 1949-50, 1956-57.
84. Brescia II, 1951-52/1973-74
Lacune: 1954-55, 1963-64, 1966-67, 1968-69/1970-71.
85. Brescia III, 1958-59/1973-74
Lacune: 1969-70/1971-72.
86. Brescia IV, 1963-64/1966-67
87. Brescia V, 1965-66/1973-74
88. Brescia VI, 1965-66/1968-69
89. Busto Arsizio, 1964-65/1973-74
Lacune: 1969-70, 1970-71.
90. Cantù, 1958-59/1973-74
Lacune: 1971-72.
91. Caravaggio I, 1968-69/1973-74
92. Casalmaggiore I, 1968-69/1969-70
93. Castel Goffredo I, 1969-70/1972-73
94. Chiari I, 1965-66/1973-74
95. Cittiglio I, 1968-69
96. Codogno I, 1973-74
97. Cologno I, 1971-72/1973-74

98. Como I, 1948-49/1973-74
Lacune: 1949-50, 1951-52/1958-59. I censimenti dell'anno 1960-61 si riferiscono ai ri-parti Mantova II e Como I.
99. Como II "Giovanni XXIII", 1968-69, 1969-70
100. Crema I, 1964-65/1973-74
Lacune: 1965-66/1968-69.
101. Cremona I, 1960-61/1973-74
102. Dalmine I, 1971-72/1973-74
103. Darfo I, 1963-64/1968-69
Lacune: 1967-68.
104. Desenzano I, 1966-67/1968-69
105. Erba I "Giovanna d'Arco", 1951-52
106. Gallarate I, 1959-60/1973-74
Lacune: 1963-64, 1965-66, 1967-68/1972-73.
107. Garbagnate I, 1973-74
108. Gavardo I, 1967-68/1968-69
109. Gussago I, 1970-71/1972-73
110. Iseo I, 1966-67/1970-71
Lacune: 1967-68.
111. Lecco I, 1950-51/1973-74
112. Lecco II, 1958-59/1973-74
Lacune: 1960-61/1963-64.
113. Legnano I, 1961-62, 1966-67, 1967-68
114. Lodi I, 1954-55/1972-73
Lacune: 1956-57, 1967-68.
115. Lovere I, 1959-60/1973-74
- BUSTA 108
116. Luino I, 1970-71/1972-73
117. Lumezzane I, 1969-70/1973-74
118. Manerbio I, 1962-62/1973-74
Lacune: 1968-69, 1969-70.
119. Mantova I, 1951-52/1973-74
Lacune: 1952-53, 1954-55, 1972-73.
120. Mantova II, 1960-61/1971-72
Lacune: 1963-64, 1970-71.
121. Mantova III, 1966-67
122. Mantova V, 1972-73/1973-74
123. Mariano I, 1969-70/1973-74
124. Meda-Cologno al Serio I, 1970-71
125. Mede I, 1973-74
126. Melegnano I, 1955-56/1973-74
Lacune: 1956-57, 1971-72, 1972-73.
127. Melegnano II, 1972-73
128. Milano 0, 1973-74
129. Milano I, 1948-49/1973-74
Lacune: 1950-51.
130. Milano II, 1948-49/1973-74
Lacune: 1950-51, 1951-52, 1954-55/1958-59, 1969-70, 1971-72.
131. Milano III, 1948-49/1973-74
Lacune: 1950-51, 1953-54.
132. Milano IV, 1948-49/1973-74
Lacune: 1950-51, 1958-59/1961-62.
133. Milano V, 1948-49/1973-74
Lacune: 1949-50, 1971-72.
134. Milano VI, 1948-49/1971-72
Lacune: 1949-50, 1952-53/1958-59.
135. Milano VII, 1948-49/1973-74
Lacune: 1949-50, 1957-58/1959-60, 1972-73.
136. Milano VIII, 1952-53/1973-74
137. Milano IX, 1950-51/1971-72
Lacune: 1956-57/1959-60.

138. Milano X, 1954-55/1972-73
I censimenti dell'anno 1961-62 si riferiscono anche al riparto Milano XV.

139. Milano XI M.T., 1959-60/1973-74
Lacune: 1963-64.

140. Milano XII, 1959-60/1973-74
Lacune: 1957-58, 1959-60, 1960-61, 1963-64, 1964-65, 1965-66, 1972-73. Sono presenti unità Malgré Tout

BUSTA 109

141. Milano XIII, 1965-66/1973-74

142. Milano XIV, 1964-65/1973-74

143. Milano XV, 1956-57/1973-74
Lacune: 1960-61.

144. Milano XVI, 1964-65/1971-72

145. Milano XVII, 1965-66/1973-74

146. Milano XVIII "Lumen", 1966-67/1973-74

147. Milano XIX "Lumen", 1966-67/
1972-73

148. Milano XX "La Sorgente", 1966-67/
1970-71

149. Milano XXI, 1966-67

150. Milano XXII, 1973-74

151. Milano XXIII, 1969-70/1972-73

152. Milano XXIV, 1971-72/1973-74

153. Milano XXV, 1968-69/1973-74
Lacune: 1971-72, 1972-73.

154. Montichiari I, 1964-65/1973-74
Lacune: 1967-68, 1971-72, 1972-73.

155. Monza I, 1948-49/1973-74
Lacune: 1949-50, 1956-57, 1957-58, 1963-64, 1964-65, 1971-72.

156. Monza II, 1968-69/1973-74
Lacune: 1971-72.

157. Morbegno I, 1971-72/1973-74

158. Mortara I, 1973-74

159. Orzinuovi I, 1966-67/1969-70

160. Pavia I, 1964-65/1973-74
Lacune: 1970-71, 1971-72.

161. Pessano I, 1963-64/1967-68
Sono presenti unità Malgré Tout.

162. Pioltello I "Mizar", 1973-74

163. Pisogne I, 1968-69

164. Rezzato I, 1965-66/1972-73
Lacune: 1968-69.

165. Romano Lombardo I, 1963-64/1964-65

166. San Silvestro, 1973-74

167. Saronno I, 1953-54/1972-73
Lacune: 1967-68.

168. Saronno II, 1959-60

169. Somma Lombardo I, 1965-66/1973-74

170. Sondrio I, 1954-55/1961-62

171. Suzzara, 1972-73/1973-74

172. Tradate I, 1969-70/1973-74

173. Travagliato "Luce sul nostro Volto",
1973-74

174. Treviglio I, 1963-64, 1966-67, 1967-68,
1973-74

175. Trezzo I, 1964-65

176. Varese I, 1953-54/1973-74

177. Viadana I "Mariella Barra", 1970-71/
1973-74

178. Vigevano I, 1967-68

179. Villa Carcina I, 1967-68

Veneto

BUSTA 110

181. Adria I "Chiara d'Assisi", 1959-60/
1973-74

Lacune: 1964-65.

182. Arzignano I, 1956-57/1973-74

Lacune: 1959-60, 1960-61.

183. Avesa (Verona) I, 1970-71/1973-74

Lacune: 1966-67/1970-71.

184. Bassano I, 1951-52/1973-74

185. Bassano II, 1968-69/1973-74

186. Belluno I, 1956-57, 1965-66/1973-74

187. Belluno II, 1973-74

188. Borbiago I, [tra il 1960 e il 1969]

Censimento non databile con precisione.

189. Burano I "Santa Barbara", 1970-71

190. Bussolengo I, 1966-67/1968-69

191. Camin I, 1973-74

192. Camposampiero I, 1950-51/1957-58

193. Caprino Veronese I, 1965-66/1971-72

194. Carmignano I "Sant'Anna", 1973-74

195. Carpenedo I, 1972-73

196. Castelfranco I "San Michele", 1955-
56/1963-64

197. Chioggia I, 1965-66/1973-74

Lacune: 1969-70/1971-72.

198. Cittadella I, 1965-66/1972-73

180. Villanuova I, 1966-67/1968-69

199. Conegliano I, 1964-65/1973-74

200. Conselve I, 1965-66/1972-73

201. Cornuda I "Francesco d'Assisi",
1973-74

202. Dueville I, 1967-68/1973-74

203. Este I, 1957-58/1973-74

204. Feltre I, 1964-65/1973-74

Lacune: 1966-67, 1967-68.

205. Fontane I, 1970-71/1973-74

206. Legnago I, 1950-51/1973-74

Lacune: 1954-55/1961-62, 1966-67.

207. Lendinara I, 1948-49/1957-58

Lacune: 1950-51, 1955-56, 1956-57.

208. Lonigo I, 1949-50/1973-74

Lacune: 1954-55, 1958-59, 1961-62.

209. Marano I, 1952-53/1954-55, 1971-72

210. Marghera I, 1966-67/1971-72

211. Marghera IX "Santa Lucia", 1952-53

212. Mel I, 1968-69/1973-74

213. Mestre I, 1951-52/1972-73

Lacune: 1952-53/1954-55, 1957-58.

214. Mestre II, 1961-62/1972-73

215. Mestre III, 1961-62/1973-74

Lacune: 1964-65, 1971-72, 1972-73.

216. Mestre IV, 1965-66/1973-74

Lacune: 1966-67/1968-69, 1971-72.

217. Mestre V, 1965-66

218. Mirano I, 1967-68/1973-74
219. Mogliano I, 1970-71/1973-74
220. Murano I, 1965-66/1973-74
Lacune: 1966-67.
221. Nebbiù I, *scheda riassuntiva del Ri-
parto al San Giorgio del 1957*
- BUSTA 111
222. Noale I, 1953-54/1955-56, 1967-68
223. Novale I, 1971-72/1973-74
224. Noventa Padovana I, 1971-72/1973-74
225. Oderzo I, 1964-65/1973-74
Lacune: 1969-70.
226. Padova I, 1948-49/1973-74
227. Padova II, 1949-50/1973-74
Lacune: 1950-51/1953-54, 1957-58/1959-60,
1961-62.
228. Padova III, 1964-65/1973-74
229. Padova IV, 1965-66/1971-72
230. Padova V, 1971-72/1972-73
231. Padova VI, 1971-72/1973-74
232. Paese I, 1972-73
233. Piove di Sacco I, 1966-67/1973-74
234. Preganziol I, 1971-72/1973-74
235. Quarto d'Altino I, 1966-67, 1967-68
(*suppletivi*)
236. Rovigo I, 1948-49/1973-74
Lacune: 1952-53, 1954-55, 1958-59/1960-61.
237. Rovigo II, 1956-57/1970-71
Lacune: 1957-58/1962-63.
238. Rovigo III, 1967-68/1968-69
239. San Bonifacio I, 1955-56/1968-69
Lacune: 1965-66.
240. San Donà di Piave I, 1948-49/1972-73
Lacune: 1954-55, 1956-57.
241. San Donà di Piave II, 1965-66/1967-68
242. Schio I, 1951-52/1973-74
Lacune: 1955-56, 1956-57.
243. Scorzè I, 1970-71/1973-74
244. Soave I, 1965-66/1968-69
245. Spresiano I, 1950-51/1972-73
Lacune: 1952-53, 1969-70/1971-72.
246. Tencarola I, 1973-74
247. Thiene I, 1955-56, 1956-57, 1973-74
248. Torrebelvicino I, 1951-52
249. Trevenzuolo I, 1969-70/1971-72
250. Treviso I, 1949-50/1973-74
Lacune: 1950-51.
251. Treviso II, 1948-49/1973-74
Lacune: 1951-52/1954-55, 1957-58, 1960-
61, 1972-73.
252. Treviso III, 1961-62/1971-72
Lacune: 1965-66/1968-69.
- BUSTA 112
253. Treviso IV, 1962-63/1968-69
Lacune: 1963-64/1966-67.
254. Treviso V, 1964-65/1965-66
255. Treviso VI, 1964-65/1966-67
256. Valdagno I, 1968-69/1972-73
257. Valdobbiadene I, 1967-68/1970-71
258. Valeggio I, 1971-72/1973-74
259. Venezia I, 1949-50/1973-74
Lacune: 1953-54/1970-71.

260. Venezia II, 1948-49/1973-74
Lacune: 1951-52, 1952-53.

261. Venezia III, 1948-49/1973-74

262. Venezia IV, 1948-49/1966-67

263. Venezia V, 1948-49/1950-51

264. Venezia VI, 1949-50/1950-51

265. Venezia VII, 1949-50, 1950-51, 1955-56

266. Venezia VIII, 1950-51, 1954-55,
1956-57/1971-72

Dall'anno 1964-65 il riparto Venezia VIII venne censito come riparto Venezia Lido I.

267. Venezia IX, 1950-51

268. Verona I, 1948-49/1972-73
Lacune: 1949-50/1951-52, 1969-70.

269. Verona II, 1957-58/1972-73
Lacune: 1971-72.

270. Verona III, 1960-61/1973-74

271. Verona IV, 1961-62/1973-74
Lacune: 1963-64, 1966-67/1968-69.

272. Verona V M.T., 1962-63/1973-74
Lacune: 1968-69.

273. Verona VI, 1964-65/1973-74
Lacune: 1970-71.

274. Verona VII M.T., 1964-65/1972-73
Lacune: 1966-67/1970-71.
Con una lettera di Dolly Tommasi del 21 marzo 1973

275. Vicenza I, 1948-49/1973-74

276. Vicenza II, 1948-49, 1964-65/1973-74

277. Vicenza III, 1965-66/1973-74

278. Villadose I, 1965-66/1973-74
Lacune: 1969-70 al 1972-73.

279. Villafranca I, 1957-58/1971-72
Lacune: 1960-61, 1961-62.

280. Vittorio Veneto I, 1964-65/1967-68

281. Zenson I, 1954-55/1956-57

Trentino-Alto Adige

BUSTA 113

282. Ala I, 1950-51/1951-52

283. Arco I, 1971-72/1972-73

284. Bolzano I, 1955-56/1971-72
Lacune: 1961-62.

285. Bolzano II, 1956-57/1972-73
Lacune: 1957-58, 1959-60, 1961-62.

286. Bolzano III, 1970-71, 1971-72, 1973-74

287. Bolzano IV, 1972-73/1973-74

288. Bolzano V "Auxilium", 1972-73 [?]
I censimenti fanno riferimento al 1972-73 ma recano la data del 31 maggio 1972.

289. Bolzano VI "Mariarosa Valentini",
1973-74

290. Borgo I, 1960-61/1965-66

291. Brunico I, 1973-74

292. Castello Tesino, 1969-70

293. Cles I, 1950-51/1971-72
Lacune: 1953-54/1968-69.

294. Gardolo I, 1950-51, 1951-52, 1973-74

295. Lavis I, 1950-51/1964-65
Lacune: 1953-54, 1954-55, 1957-58, 1958-59, 1959-60, 1962-63.

296. Levico I, 1952-53/1971-72

Lacune: 1953-54, 1954-55, 1957-58, 1958-59.

297. Merano I, 1950-51/1973-74

Lacune: 1953-54, 1954-55, 1961-62, 1972-73.

298. Mezzolombardo I, 1967-68/1968-69

299. Mori I, 1973-74

300. Pinzolo I, 1969-70

301. Riva I, 1958-59, 1960-61, 1969-70

302. Rovereto I, 1950-51/1973-74

Lacune: 1953-54, 1954-55, 1955-56, 1958-59.

303. Rovereto II, 1956-57/1958-59

304. San Donà di Trento I, 1970-71/1972-73

305. Strigno, 1967-68

306. Trento I, 1950-51/1968-69

Lacune: 1953-54, 1954-55.

307. Trento II, 1964-65/1973-74

308. Trento III, 1967-68/1973-74

Lacune: 1969-70.

309. Prospetti riassuntivi dei censimenti, 1950-[post 1956]

Friuli-Venezia Giulia

BUSTA 113

310. Artegna I, 1968-69

311. Azzano Decimo, 1973-74

312. Cervignano I, 1965-66/1970-71

Lacune: 1969-70.

313. Cordenons I, 1971-72

314. Cormons I, 1955-56/1963-64

315. Gemona I "Antares", 1965-66/1972-73

Lacune: 1971-72.

316. Gorizia I, 1955-56/1973-74

Lacune: 1958-59/1964-65; Per il 1956-57 c'è solo una scheda riassuntiva della situazione del Riparto al San Giorgio del 1957.

317. Gorizia II, 1968-69/1971-72

318. Latisana I, 1967-68/1971-72

319. Maniago I, 1965-66/1973-74

320. Monfalcone I, 1950-51/1973-74

BUSTA 114

321. Monfalcone II, 1966-67/1968-69

322. Muggia I, 1964-65/1970-71

323. Porcia I, 1973-74

324. Pordenone I, 1964-65/1972-73

325. Sacile I, 1965-66/1973-74

326. Sacile II, 1973-74

327. San Daniele I, 1970-71/1973-74

328. San Vito, 1969-70

329. Spilimbergo I, 1964-65/1970-71

330. Tarcento I, 1973-74

331. Tolmezzo I "Stelutis Alpinis", 1966-67/1969-70

332. Trieste I, 1948-49/1973-74

Lacune: 1956-57, 1957-58.

333. Trieste II, 1951-52/1962-63

334. Trieste III, 1951-52/1972-73

Lacune: 1961-62, 1962-63; Per il 1956-57 c'è solo una scheda riassuntiva della situazione del Riparto al San Giorgio del 1957.

335. Trieste IV, 1955-56/1971-72

Lacune: 1961-62/1966-67.

336. Trieste V "San Giacomo", 1970-71/
1973-74

337. Trieste VI, 1962-63, 1972-73, 1973-74

338. Udine I, 1952-53/1973-74

Lacune: 1957-58/1965-66.

Liguria

BUSTA 114

339. Albenga I, 1950-51, 1951-52

340. Celle I "Stella Maris", 1968-69

341. Genova I, 1950-51/1973-74

Lacune: 1958-59.

342. Genova II, 1950-51, 1958-59/1973-74

343. Genova III, 1950-51/1973-74

Lacune: 1958-59.

344. Genova IV, 1950-51/1973-74

Lacune: 1958-59, 1963-64.

345. Genova IV M.T. "La sorgente",
1964-65/1966-67

346. Genova V "San Tomaso", 1964-
65/1973-74

347. Genova V-Cornigliano "San Michele", 1949-50/1952-53

348. Genova VI "Santa Giovanna d'Arco", 1950-51/1971-72

Lacune: 1958-59.

349. Genova VII, 1950-51, 1964-65/1973-74

350. Genova VIII, 1950-51, 1964-65/1972-73
Lacune: 1952-53, 1958-59.

BUSTA 115

351. Genova IX, 1951-52/1973-74

Lacune: 1958-59, 1961-62, 1962-63.

352. Genova X-Boccadasse, 1963-64/
1973-74

353. Genova XI, 1964-65/1973-74

Lacune: 1968-69.

354. Genova XI- Sestri, 1949-50 [?]/
1966-67

Lacune: 1954-55/1961-62, 1963-64. Si vedano anche i censimenti dei riparti Genova XIV, Genova XV riguardanti Genova-Sestri.

355. Genova XII-Quarto, 1961-62/1973-74

Lacune: 1962-63, 1964-65, 1966-67.

356. Genova XII-Rivarolo, 1950-51/
1973-74

357. Genova XIII, 1950-51/1973-74

Lacune: 1955-56, 1960-61, 1962-63. Si vedano anche i censimenti del riparto Genova XVIII riguardanti Genova-Carignano.

358. Genova XIV, 1966-67/1971-72

Si vedano anche i censimenti del riparto Genova XI riguardanti Genova-Sestri.

359. Genova XV, 1950-51, 1966-67/1973-74

Si vedano anche i censimenti dei riparti Genova XI e Genova XIV riguardanti Genova-Sestri.

360. Genova XVI "Annunziata", 1969-
70/1973-74

361. Genova XVI-Foce, 1950-51/1968-69
Lacune: 1951-52, 1953-54, 1958-59.

362. Genova XVII, 1952-53, 1959-60,
1967-68/1973-74

363. Genova XVIII, 1953-54, 1957-58, 1959-60, 1961-62, 1972-73, 1973-74
Si vedano anche i censimenti del riparto Genova XIII riguardanti Genova-Carignano.

364. Genova XIX, 1959-60, 1966-67/1973-74

365. Genova XX, 1966-67/1973-74
Lacune: 1968-69.

366. Genova XXI, 1966-67/1973-74

367. Genova XXII, 1971-72

368. Genova. Prospetto riassuntivo dei riparti, s.d.
Elenco manoscritto dei riparti di Genova.

369. Genova-Oregina, 1972-73

370. Imperia I, 1956-57/1970-71
Lacune: 1961-62, 1962-63.

Emilia-Romagna

BUSTA 116

380. Argenta I, 1964-65

381. Bologna I, 1953-54/1967-68
Lacune: 1958-59, 1963-64.

382. Bologna II, 1951-52/1973-74

383. Bologna III, 1951-52/1973-74
Lacune: 1957-58/1960-61, 1963-64/1969-70, 1972-73. Sono presenti unità Malgré Tout.

384. Bologna IV, 1966-67/1973-74

385. Bologna V, 1951-52/1973-74
Lacune: 1953-54, 1955-56/1963-64, 1972-73.

386. Bologna VI, 1957-58/1968-69

387. Bologna VII, 1962-63

371. La Spezia I, 1950-51/1971-72
Lacune: 1952-53/1955-56, 1958-59, 1962-63, 1963-64, 1966-67, 1967-68.

372. La Spezia II, 1964-65/1972-73
Lacune: 1971-72.

373. Sanremo I, 1965-66/1973-74
Lacune: 1966-67/1969-70.

374. Sarzana I, 1965-66/1969-70

375. Savona I, 1950-51/1965-66
Lacune: 1958-59/1964-65.

376. Savona II, 1950-51/1973-74
Lacune: 1954-55, 1955-56, 1958-59/1963-64.

377. Savona III, 1956-57/1973-74
Lacune: 1958-59, 1963-64, 1965-66.

378. Varazze I, 1950-51/1973-74
Lacune: 1952-53/1963-64, 1971-72.

379. Ventimiglia I, 1965-66/1973-74
Lacune: 1966-67, 1969-70, 1970-71.

388. Boretto I, 1973-74

389. Carpi I, 1964-65/1973-74
Lacune: 1971-72, 1972-73.

390. Carpi II, 1973-74

391. Casola Valsenio I, 1964-65/1973-74
Lacune: 1967-68, 1968-69.

392. Castel San Giovanni I, 1971-72/1972-73

393. Cattolica I, 1972-73/1973-74

394. Cento I, 1964-65/1967-68

395. Cesena I, 1951-52/1973-74
Lacune: 1958-59, 1963-64, 1966-67.

396. Cesena II, 1955-56/1973-74
Lacune: 1961-62.

397. Cesena III "Santa Monica", 1964-65/1967-68
398. Cesena IV, 1967-68 (*suppletivi a quelli del 1966-67*)
399. Faenza I, 1951-52/1973-74
Lacune: 1969-70.
400. Ferrara I, 1950-51/1973-74
Lacune: 1951-52, 1952-53, 1957-58/1962-63, 1966-67.
401. Ferrara II, 1969-70/1972-73
402. Fidenza I, 1964-65/1973-74
Lacune: 1969-70.
403. Forlì I, 1950-51/1970-71
Lacune: 1960-61.
404. Forlì II, 1966-67/1973-74
Lacune: 1969-70, 1970-71.
405. Forlì III, 1973-74
406. Guastalla I, 1973-74
407. Imola I, 1972-73/1973-74
408. Lugo I, 1949-50/1971-72
Lacune: 1958-59/1965-66, 1970-71.
409. Mesola I, 1972-73/1973-74
410. Mirandola I, 1949-50/1973-74
Lacune: 1964-65.
- BUSTA 117
411. Modena I, 1950-51/1971-72
Il fascicolo conserva anche un documento relativo al "I Riparto di S. Giacomo Roncole".
412. Modena II, 1951-52/1971-72
Lacune: 1957-58/1963-64, 1967-68.
413. Modena III, 1951-52/1973-74
Lacune: 1958-59/1964-65.
414. Modena IV, 1968-69/1971-72
415. Modena V M.T., 1971-72
416. Modigliana I, 1968-69
417. Monghidoro I, 1961-62/1966-67
418. Noceto I, 1973-74
419. Parma II, 1948-49/1973-74
Lacune: 1949-50/1951-52, 1972-73.
420. Parma III, 1962-63/1973-74
421. Parma IV, 1962-63/1967-68
422. Parma V, 1966-67/1968-69
423. Parma VI, 1973-74
424. Piacenza I, 1953-54/1970-71
Lacune: 1954-55, 1956-57, 1959-60, 1963-64, 1969-70.
425. Piacenza II, 1964-65/1973-74
Lacune: 1969-70, 1970-71.
426. Piacenza III, 1973-74
427. Piacenza V, 1970-71
428. Ravenna I, 1951-52/1973-74
Lacune: 1954-55/1959-60, 1963-64/1966-67.
429. Ravenna II, 1968-69, 1969-70, 1972-73
430. Reggio Emilia I, 1950-51/1973-74
Lacune: 1951-52, 1952-53, 1960-61, 1962-63/1967-68.
431. Rimini I, 1950-51/1973-74
Lacune: 1953-54, 1958-59/1967-68, 1971-72.
432. Rimini VII, 1973-74
433. San Felice sul Panaro I, 1950-51, 1951-52
434. San Secondo I, 1972-73
435. Santarcangelo I, 1970-71
436. Vignola I, 1973-74
437. Viserba I, 1970-71/1973-74

Toscana

BUSTA 118

438. Arezzo I, 1963-64/1973-74

Lacune: 1967-68/1969-70.

439. Bagni di Lucca-Lugliano I, 1966-67/
1968-69

440. Bibbiena I, 1949-50/1950-51

441. Carrara I, 1964-65/1966-67

442. Casciana Terme I, 1972-73/1973-74

443. Cecina I, 1966-67/1973-74

444. Fiesole I, 1952-53/1958-59

445. Figline I, 1972-73/1973-74

446. Firenze I, 1949-50/1973-74

Lacune: 1955-56, 1958-59.

447. Firenze II, 1950-51/1972-73

Lacune: 1954-55, 1956-57/1959-60.

448. Firenze III, 1951-52/1973-74

Lacune: 1957-58/1960-61, 1962-63, 1964-65.

449. Firenze IV, 1951-52/1973-74

Lacune: 1955-56, 1959-60/1964-65.

450. Firenze V, 1966-67, 1969-70, 1970-71

451. Firenze VII, 1970-71/1973-74

452. Grosseto I, 1955-56/1960-61

Lacune: 1958-59.

453. Larderello I, 1972-73/1973-74

454. Livorno I, 1954-55/1973-74

Lacune: 1963-64.

455. Lucca I, 1949-50/1973-74

Lacune: 1958-59.

456. Lucca II, 1951-52, 1959-60/1967-68

457. Massa I, 1953-54/1971-72

Lacune: 1954-55/1962-63, 1967-68, 1969-70,
1970-71.

458. Monteverchi I, 1951-52

459. Pescia I "La Traccia" M.T., 1964-65/
1971-72460. Pescia II-Valdinievole I, 1970-71/
1973-74

461. Piombino I, 1966-67/1972-73

Lacune: 1968-69.

462. Pisa I, 1950-51/1973-74

Lacune: 1953-54, 1954-55, 1958-59. Per il
1956-57 solo una scheda riassuntiva della si-
tuazione del Riparto al San Giorgio del 1957.

463. Pistoia I, 1955-56/1973-74

Lacune: 1958-59, 1963-64, 1970-71/1972-73.

464. Pistoia II, 1972-73

465. Poggibonsi I "John/Robert Ken-
nedy", 1970-71

466. Ponsacco I, 1972-73/1973-74

467. Pontremoli I, 1964-65/1973-74

Lacune: 1972-73.

468. Prato I, 1949-50/1971-72

Lacune: 1954-55/1958-59.

469. San Giovanni Valdarno "La Betul-
la", 1973-74470. Sansepolcro I "Antares", 1963-64/
1969-70

471. Scandicci I, 1971-72/1973-74

472. Siena I, 1952-53/1972-73

Lacune: 1954-55.

473. Siena II, 1952-53/1973-74

Lacune: 1954-55, 1956-57/1963-64.

474. Siena V, 1973-74

475. Viareggio I, 1956-57/1971-72

Lacune: 1957-58, 1969-70.

Marche

BUSTA 119

476. Ancona I, 1951-52/1972-73

Lacune: 1954-55, 1959-60, 1971-72.

477. Ancona II "Croce del Sud", 1963-64/1970-71

Lacune: 1968-69.

478. Ancona III, 1966-67/1973-74

Lacune: 1970-71, 1971-72.

479. Ancona IV, 1972-73/1973-74

480. Ascoli Piceno I, 1967-68

481. Camerino I, 1949-50/1954-55

482. Civitanova Marche I, 1966-67

483. Fabriano I, 1949-50/1973-74

Lacune: 1954-55, 1956-57/1971-72.

484. Falconara I, 1964-65/1970-71

485. Fano I, 1966-67/1967-68

486. Fermo I, 1959-60/1973-74

487. Jesi I, 1950-51/1973-74

Lacune: 1967-68/1970-71.

488. Jesi II, 1965-66/1967-68, 1972-73

489. Macerata I, 1966-67, 1972-73, 1973-74

490. Matelica I, 1973-74

491. Montegranaro I, 1966-67/1973-74

Lacune: 1967-68.

492. Osimo I, 1951-52

493. Pergola I, [tra il 1950 e il 1967]

Un foglio di censimenti, senza data.

494. Pesaro I, 1954-55/1970-71

495. Pesaro II, 1967-68/1973-74

496. Pesaro III, 1971-72/1973-74

497. Pesaro IV "Stella delle nevi", 1972-73/1973-74

498. San Ginesio I, 1966-67 (suppletivi)

499. Sassoferrato I, 1951-52/1954-55

Umbria

BUSTA 119

500. Assisi I, 1950-51/1973-74

Lacune: 1951-52, 1953-54, 1956-57/1971-1972.

501. Bevagna I, 1972-73/1973-74

502. Città di Castello I "San Florido", 1967-68/1968-69

503. Foligno I, 1951-52/1973-74

Lacune: 1958-59, 1960-61/1962-63, 1968-69, 1970-71/1972-73.

504. Gualdo Tadino I "Tagina", 1966-67/1973-74

Lacune: 1969-70, 1970-71.

505. Gubbio I, 1950-51/1966-67

Lacune: 1958-59/1964-65.

506. Gubbio II, 1952-53

507. Limiti di Spello I "Scoiattoli", 1973-74

508. Narni I, 1966-67

509. Perugia I, 1950-51/1958-59

Lacune: 1957-58.

510. Perugia II, 1965-66/1973-74

511. Spoleto I "J. F. Kennedy", 1965-66/
1967-68

Lazio

BUSTA 120

514. Albano I, 1967-68/1970-71

515. Antrodoco, 1971-72/1973-74

516. Anzio I, 1965-66/1973-74

Lacune: 1970-71/1972-73.

517. Ariccia III M.T., 1958-59

518. Bracciano I, 1971-72/1973-74

519. Cassino I, 1970-71/1971-72

520. Castel Madama, 1971-72/1972-73

521. Cisterna I, 1969-70/1973-74

Lacune: 1972-73.

522. Civita Castellana I "San Lorenzo",
1973-74

523. Colleferro I "Pegaso", 1972-73/1973-74

524. Ferentino I, 1967-68/1973-74

Lacune: 1970-71, 1971-72.

525. Frosinone I, 1965-66/1973-74

Lacune: 1967-68, 1968-69, 1970-71, 1971-72.

526. Frosinone II, 1969-70

527. Grottaferrata I, 1965-66/1973-74

528. Guidonia I, 1960-61/1968-69

Lacune: 1961-62/1963-64.

529. Guidonia II, 1969-70

530. Itri I, 1971-72/1972-73

531. Latina I, 1964-65/1973-74

512. Terni I, 1958-59/1973-74

Lacune: 1959-60/1964-65, 1966-67.

513. Trestina I, 1964-65/1965-66

532. Latina II "Immacolata", 1968-69

533. Marano Equo I, 1970-71, 1972-73,
1973-74

534. Mentana I, 1969-70/1973-74

535. Monterotondo I, 1967-68/1973-74

536. Ostia I, 1967-68, 1969-70, 1970-71

537. Roccasecca I, 1972-73

538. Roma "Santa Maria Goretti", 1961-62

539. Roma I, 1965-66/1973-74

540. Roma I "del Sole" M.T., 1954-55/
1960-61

Lacune: 1957-58.

541. Roma II, 1950-51/1973-74

542. Roma II "Arcobaleno" M.T., 1958-59
Scheda riassuntiva della situazione del Ri-
parto al San Giorgio del 1957.

543. Roma III, 1954-55/1973-74

Lacune: 1955-56, 1959-60, 1962-63, 1963-64.

544. Roma IV, 1954-55/1973-74

Lacune: 1961-62.

545. Roma V, 1950-51/1973-74

Lacune: 1958-59, 1960-61.

546. Roma VI, 1949-50/1973-74

Lacune: 1951-52.

547. Roma VII, 1950-51/1972-73

Lacune: 1965-66.

BUSTA 121

548. Roma VIII, 1950-51/1967-68

Lacune: 1955-56/1960-61.

549. Roma IX, 1950-51/1973-74

Lacune: 1953-54, 1957-58/1960-61, 1967-68.

550. Roma X, 1952-53/1973-74

551. Roma XI, 1952-53/1973-74

Lacune: 1954-55, 1955-56, 1959-60/1963-64.

552. Roma XII, 1950-51/1973-74

553. Roma XIII, 1950-51/1971-72

Lacune: 1959-60/1961-62.

554. Roma XIV, 1954-55, 1959-60, 1962-63/1973-74

555. Roma XV, 1956-57/1969-70

Lacune: 1959-60/1962-63, 1968-69.

556. Roma XVI, 1958-59, 1963-64/1968-69

557. Roma XVII, 1950-51/1973-74

Lacune: 1951-52/1953-54, 1957-58, 1959-60, 1960-61.

558. Roma XVIII, 1961-62, 1966-67/1973-74

559. Roma XIX, 1949-50/1973-74

Lacune: 1950-51/1959-60, 1972-73.

560. Roma XX, 1950-51/1973-74

Lacune: 1954-55/1963-64.

561. Roma XXI, 1950-51, 1965-66/1972-73

562. Roma XXII, 1950-51/1969-70

Lacune: 1951-52/1963-64, 1968-69.

563. Roma XXIII, 1950-51, 1952-53, 1965-66/1967-68

564. Roma XXIV, 1949-50/1973-74

Lacune: 1953-54/1965-66.

565. Roma XXV, 1952-53/1973-74

Lacune: 1953-54/1965-66.

566. Roma XXVI, 1966-67/1973-74

Lacune: 1972-73.

567. Roma XXVI M.T., 1952-53/1953-54

568. Roma XXVII, 1966-67/1973-74

569. Roma XXVIII, 1968-69/1971-72

570. Roma XXIX, 1966-67/1973-74

BUSTA 122

571. Roma XXX, 1967-68/1973-74

572. Roma XXXI, 1967-68/1972-73

573. Roma XXXII, 1967-68/1973-74

Lacune: 1972-73.

574. Roma XXXIII, 1968-69/1973-74

575. Roma XXXIV M.T., 1967-68/1970-71

576. Roma XXXVI, 1972-73/1973-74

577. Roma XXXVII, 1969-70/1973-74

578. Roma XXXVIII, 1969-70/1970-71

579. Roma XXXIX, 1970-71/1973-74

Lacune: 1971-72.

580. Roma XL, 1968-69/1973-74

581. Roma XLI, 1969-70/1973-74

582. Roma XLII, 1973-74

583. Roma XLIII, 1970-71/1973-74

584. Roma XLIV, 1970-71/1973-74

585. Roma XLV, 1971-72/1973-74

586. Roma XLVI, 1970-71/1973-74

Lacune: 1971-72.

587. Roma XLVIII "Casalpalocco", 1970-71/1972-73

588. Roma XLIX, 1971-72/1973-74

589. Roma L, 1971-72/1973-74

590. Roma LI, 1971-72/1973-74

591. Roma LIII, 1972-73/1973-74

592. Roma LIV, 1972-73/1973-74

593. Roma LV, 1972-73/1973-74

594. Roma LVI, 1972-73/1973-74

595. Roma LXIII, 1973-74

596. Roma LXIV, 1973-74

597. Roma LXV, 1973-74

598. Roma LXVI, 1973-74

599. Roma LXVII, 1973-74

600. Roma LXVIII, 1973-74

601. Roma LXXXV "Centurione", 1973-74

602. Sezze I, 1968-69/1972-73

603. Subiaco I, 1969-70/1971-72

604. Terracina I, 1966-67/1969-70
Lacune: 1968-69.

605. Tivoli I, 1965-66/1972-73

606. Velletri I, 1964-65/1970-71
Lacune: 1965-66, 1967-68.

607. Viterbo I, 1966-67/1972-73
Lacune: 1970-71, 1971-72.

608. Viterbo II, 1973-74

Abruzzo

BUSTA 122

609. Avezzano I, 1949-50/1973-74
Lacune: 1952-53/1965-66, 1968-69, 1971-72,
1972-73.

610. Capistrello I, 1973-74

611. Castel di Sangro I, 1967-68/1968-69

612. Celano I, 1949-50

613. Chieti I, 1949-50/1972-73
Lacune: 1950-51/1962-63, 1968-69.

614. Chieti III "Sentiero", 1972-73/1973-74

615. Chieti IV "Edelwice", 1972-73/1973-74

616. L'Aquila I, 1966-67/1973-74

Lacune: 1970-71.

617. L'Aquila III, 1973-74

618. Magliano I, 1950-51/1951-52

619. Mosciano I, 1970-71/1972-73

620. Ortona I, 1964-65/1971-72

621. Pescara I, 1966-67/1970-71

622. Pescara II, 1967-68/1973-74

623. Sulmona I, 1965-66/1967-68

624. Teramo I, 1966-67/1971-72

625. Vasto I, 1968-69/1973-74

Molise

BUSTA 123

626. Campobasso I, 1964-65/1973-74

627. Campobasso II, 1964-65/1967-68

628. Ferrazzano I, 1970-71/1971-72

629. Frosolone I, 1971-72

630. Isernia I, 1971-72/1973-74

631. Mirabello I, 1966-67

Campania

BUSTA 123

632. Avellino I "Stella del Sud", 1972-73/
1973-74

633. Brusciano I, 1966-67/1968-69

634. Capua I, 1964-65/1973-74
Lacune: 1969-70.635. Caserta I, 1951-52, 1954-55, 1958-59,
1963-64/1969-70

636. Caserta II, 1965-66/1967-68

637. Cava I, 1963-64/1965-66

638. Ercolano I, 1964-65/1972-73
Lacune: 1968-69, 1969-70.

639. Gragnano I, 1966-67, 1971-72

640. Marigliano I, 1963-64/1972-73

641. Minori I, 1970-71/1973-74
Lacune: 1971-72.642. Napoli I, 1952-53/1972-73
Lacune: 1954-55, 1958-59, 1961-62, 1962-
63, 1966-67.

643. Napoli II, 1956-57

644. Napoli III, 1964-65/1968-69
Lacune: 1966-67.

645. Napoli IV, 1963-64/1971-72

646. Napoli V, 1963-64/1966-67

647. Napoli VI, 1964-65/1971-72

648. Salerno I, 1964-65/1971-72

649. Salerno II "Andromeda", 1973-74

650. Scafati I, 1964-65/1973-74
Lacune: 1970-71/1972-73.651. Teano I "Giovanna d'Arco", 1972-73/
1973-74652. Torre Annunziata I, 1963-64/1972-73
Lacune: 1967-68/1970-71.

653. Torre del Greco I, 1963-64/1970-71

Puglia

BUSTA 123

654. Altamura I, 1970-71

655. Bari I, 1962-63/1965-66, 1971-72/
1973-74

656. Bari II, 1963-64

657. Bitonto, 1970-71

658. Cerignola I, 1966-67/1968-69

659. Foggia I, 1964-65/1973-74
Lacune: 1970-71.
660. Foggia II, 1966-67/1968-69
661. Ginosa I, 1972-73/1973-74
662. Giovinazzo I, 1967-68/1973-74
Lacune: 1969-70, 1972-73.
663. Gravina I, 1967-68/1968-69
664. Manfredonia I, 1963-64 (*suppletivi*),
1966-67, 1971-72, 1972-73
665. Martina Franca I, 1956-57/1959-60
666. Mola di Bari, 1966-67
667. Molfetta I, 1959-60/1972-73
668. Molfetta II M.T., 1967-68, 1968-69,
1970-71
669. Monte Sant'Angelo I, 1971-72/1973-74
670. Nardò I "San Gerardo Maiella",
1971-72
671. Novoli I, 1949-50
672. Rutigliano I, 1959-60/1973-74
Lacune: 1971-72, 1972-73.
673. San Severo I, 1970-71/1971-72
674. Sava II, 1971-72/1972-73
675. Taranto I, 1961-62, 1962-63, 1969-
70, 1970-71
676. Taranto II, 1968-69
677. Taranto III, 1953-54/1954-55
678. Torremaggiore I, 1966-67/1973-74
Lacune: 1968-69.
679. Triggiano I, 1971-72/1973-74
680. Valenzano I, 1971-72/1973-74

Basilicata

- BUSTA 124
681. Bernalda I, 1954-55/1968-69
Lacune: 1957-58/1959-60, 1962-63/1965-66.
682. Matera I, 1965-66/1971-72
Lacune: 1970-71.
683. Melfi I, 1973-74

Calabria

- BUSTA 124
684. Catona I, 1972-73
685. Cetraro I, 1973-74
686. Cosenza I, 1950-51/1973-74
687. Crotoni I "Stella Alpina", 1971-72/
1973-74
688. Lamezia Terme I "Le Stelle", 1968-
69/1973-74
689. Lamezia Terme III "Le Stelle", 1971-72
690. Locri I "Anna Frank", 1972-73/1973-74
691. Marina di Gioiosa Jonica I, 1965-66
692. Nicastro I, 1961-62/1967-68
693. Nicastro II, 1963-64
694. Reggio Calabria I, 1963-64/1973-74
I censimenti dell'anno 1966-67 si riferiscono
anche al riparto Reggio Calabria II.

695. Reggio Calabria II, 1968-69/1973-74
Nell'anno 1966-67 il riparto Reggio Calabria II venne censito insieme al Reggio Calabria I.

696. Reggio Calabria III, 1968-69/1972-73

697. Roccella I, 1969-70/1973-74

698. Rossano I "dell'Amicizia", 1972-73

699. Rossano II "Gioventù in Fiore",
1972-73/1973-74

700. Sambiase I, 1965-66/1972-73

701. San Marco I, 1972-73/1973-74

702. Sant'Agata I, 1973-74

703. Scilla I, 1970-71/1973-74

704. Siderno I, 1972-73

705. Vibo Valentia I "Antares", 1970-71/
1972-73

706. Villa San Giovanni I, 1970-71/1973-74

Sicilia

BUSTA 124

707. Acireale I, 1965-66/1973-74
Lacune: 1968-69, 1969-70.

708. Agrigento I, 1959-60/1972-73
Lacune: 1960-61, 1961-62, 1963-64/1970-71.

709. Agrigento II, 1971-72/1973-74

710. Augusta I, 1969-70, 1970-71, 1973-74
I censimenti dell'anno 1973-74 risultano incompleti.

711. Bivona, 1964-65/1966-67

712. Caltagirone "Plejadi", 1967-68

713. Caltanissetta I, 1969-69/1971-72

714. Caltanissetta IV, 1973-74

715. Carlentini I "Sant'Anna", 1968-69

716. Castelbuono I, 1969-70/1973-74

717. Castellammare I, 1970-71/1973-74
Lacune: 1972-73.

718. Catania I "Santa Caterina", 1966-67

719. Catania V, 1970-71/1973-74

720. Catania VI "Coeur d'Alene", 1970-71/
1973-74

Il fascicolo contiene anche un documento datato 23 gennaio 1974 riguardante il Riparto "S. Salvador".

721. Enna I, 1966-67/1973-74
Lacune: 1968-69/1970-71.

722. Gela I, 1966-67, 1967-68/1973-74

723. Giarre, 1959-60

724. Ispica I, 1966-67/1970-71

725. Ispica II, 1966-67

726. Lentini I, 1970-71/1973-74

727. Licata I, 1950-51/1973-74
Lacune: 1951-52, 1953-54/1955-56, 1957-58, 1960-61/1961-62, 1963-64/1968-69, 1970-71/1971-72.

728. Marineo I, 1965-66/1969-70
Lacune: 1966-67.

729. Marsala "Pegaso", 1966-67

730. Messina I, 1963-64/1970-71
Lacune: 1968-69.

BUSTA 125

731. Messina II, 1965-66/1973-74
Lacune: 1969-70.
732. Messina III, 1969-70/1973-74
Lacune: 1972-73.
733. Messina IV, 1972-73/1973-74
734. Modica I, 1966-67/1967-68
735. Noto I, 1965-66/1973-74
736. Pachino I, 1960-61/1970-71
737. Palazzolo I, 1971-72
738. Palermo I "Stella Alpina", 1963-64/
1972-73
Lacune: 1969-70.
739. Paternò I, 1966-67
740. Piazza Armerina I, 1971-72/1972-73
741. Pozzallo I, 1970-71/1972-73
742. Priolo I, 1963-64
743. Riposto I, 1967-68

Sardegna

BUSTA 125

757. Alghero I, 1955-56/1973-74
Lacune: 1956-57, 1960-61, 1961-62.
758. Cagliari I, 1964-65/1973-74
Lacune: 1966-67/1968-69.
759. Cagliari II, 1967-68/1971-72
760. Carbonia I, 1965-66/1973-74
761. Carloforte I "Stella Maris", 1973-74
762. Cortoghiana I "Orione", 1972-73/
1973-74

744. Rosolini I, 1966-67/1973-74
745. San Cataldo I "Santa Genoveffa",
1969-70
746. Santa Ninfa I, 1970-71/1971-72
747. Sciacca I, 1965-66/1973-74
748. Scicli I, 1965-66/1971-72
Lacune: 1968-69, 1969-70.
749. Siracusa I, 1961-62/1973-74
Lacune: 1965-66, 1972-73.
750. Siracusa II, 1963-64/1971-72
Lacune: 1964-65, 1965-66, 1967-68, 1968-69.
751. Siracusa III, 1971-72/1972-73
752. Siracusa IX "Stella Matutina",
1973-74
753. Termini Imerese I, 1953-54, 1955-56
754. Trabia I, 1951-52/1953-54, 1969-70,
1973-74
755. Trapani I, 1965-66/1968-69
756. Vittoria I, 1968-69

763. Iglesias I, 1963-64/1973-74
Lacune: 1964-65.
764. Iglesias II, 1966-67/1973-74
Lacune: 1968-69, 1969-70.
765. Iglesias III "Mafeking", 1966-67
766. Macomer I, 1954-55/1965-66
Lacune: 1961-62/1964-65.
767. Milis I, 1963-64/1966-67
768. Nuoro I, 1959-60/1973-74
Lacune: 1960-61, 1967-68.

769. Nuoro II, 1963-64/1964-65
1971-72
770. Onanì I, 1950-51
776. Sant'Antioco I, 1966-67/1973-74
Lacune: 1968-69.
771. Oristano I, 1964-65/1973-74
Lacune: 1967-68, 1972-73.
777. Sassari I, 1954-55/1972-73
Lacune: 1963-64, 1967-68, 1971-72.
772. Oristano II, 1970-71/1973-74
778. Selargius I, 1972-73/1973-74
773. Porto Torres I, 1971-72
I censimenti risultano incompleti.
779. Simaxis I, 1965-66
774. Portoscuso I, 1973-74
780. Tempio I-Limbara, 1968-69/1970-71
775. Santadi I "Martin Luther King",
781. Torregrande I, 1968-69/1970-71

Africa

- BUSTA 125
783. Mogadiscio I, 1955-56 [?]
782. Asmara I, 1960-61
784. Tripoli I, 1966-67/1968-69

sottoserie 5.

Cerchi, 1948 - 1974 (fasc. 534)

Valle d'Aosta

- BUSTA 126
1. Aosta I, 1957-58/1973-74
Lacune: 1958-59, 1962-63, 1968-69/1971-72.

Piemonte

- BUSTA 126
5. Alessandria I "Vecchia quercia", 1950-51/1973-74
Lacune: 1954-55/1961-62, 1964-65/1966-67, 1969-70, 1971-72.
2. Abbazia Alpina "San Verano", 1972-73/1973-74
6. Arona I, 1963-64, 1967-68, 1968-69
3. Acqui I, 1953-54/1955-56
7. Bettole Sesia, 1962-63
4. Alba I "Genziana", 1971-72/1972-73

8. Biella I, 1970-71/1973-74
9. Borgosesia I, 1957-58/1973-74
Lacune: 1963-64, 1964-65, 1969-70, 1971-72.
Dall'anno 1959-60 al 1962-63 e nel 1972-73 e 1973-74 i censimenti sono del cerchio Bettolle Sesia- Borgosesia.
10. Bussoleno I "Primavera", 1972-73/1973-74
11. Canale I, 1973-74
12. Casale I, 1973-74
13. Chivasso I, 1970-71/1973-74
14. Cuneo I "Madonna della neve", 1949-50/1973-74
Lacune: 1953-54/1955-56, 1967-68, 1968-69, 1970-71, 1971-72.
15. Domodossola I "Giuliana di Carpegna", 1949-50/1951-52
16. Gattinara I, 1973-74
17. Intra "La sorgente", 1971-72
18. Ivrea I, 1962-63/1973-74
19. Lanzo I, 1951-52/1972-73
Lacune: 1954-55, 1959-60/1968-69.
20. Novara I, 1963-64/1967-68
21. Ovada I, 1950-51, 1971-72/1973-74
22. Pinerolo I, 1952-53/1973-74
Lacune: 1957-58, 1959-60, 1960-61, 1962-63, 1972-73.
23. Pino Torinese I "Popolo libero", 1972-73/1973-74
Lacune: 1957-58, 1959-60, 1960-61, 1962-63, 1972-73.
24. Quarona I, 1959-60/1969-70
Lacune: 1957-58, 1959-60, 1960-61, 1962-63, 1972-73.
25. Rivoli I, 1955-56/1973-74
Lacune: 1958-59/1970-71.
26. Rivoli II, 1971-72/1973-74
Lacune: 1958-59/1970-71.
27. Rivoli III "Erica", 1971-72/1973-74
Lacune: 1958-59/1970-71.
28. Saluzzo I "Amicizia", 1971-72/1973-74
29. Santa Cristina di Borgomanero, 1968-69
30. Santena I, 1970-71/1973-74
31. Settimo Torinese I, 1964-65/1973-74
Lacune: 1971-72.
32. Stresa I "Fiore rosso", 1950-51/1973-74
Lacune: 1951-52/1972-73.
33. Susa I, 1973-74
34. Torino I, 1954-55/1971-72
Lacune: 1956-57/1958-59, 1959-60/1970-71.
35. Torino II, 1949-50/1973-74
Lacune: 1955-56, 1959-60, 1963-64, 1971-72, 1972-73.
36. Torino III, 1949-50/1973-74
Lacune: 1958-59.
37. Torino IV, 1951-52/1973-74
Lacune: 1955-56/1971-72.
38. Torino V, 1951-52/1973-74
Lacune: 1954-55, 1955-56, 1957-58, 1961-62, 1962-63, 1966-67/1969-70.
39. Torino VI, 1951-52/1970-71
Lacune: 1954-55/1958-59.
40. Torino VII M.T., 1965-66/1967-68
41. Torino VIII "Myosotis", 1972-73/1973-74
42. Torino IX, 1968-69/1973-74
43. Torino X, 1971-72/1973-74
44. Torino XI, 1966-67/1973-74
Lacune: 1972-73.
45. Torino XII, 1969-70/1971-72

46. Torino XIV, 1970-71/1971-72
47. Torino XV, 1970-71/1971-72
48. Torino XVI, 1972-73
49. Torino XVII, 1972-73/1973-74
50. Torino XVIII, 1972-73/1973-74
51. Torino XIX "Seeonee", 1972-73/ 1973-74
52. Torino XXIII "Waingunga", 1973-74
53. Torino XXIV "Bona Lombardi", 1973-74
54. Torino XXV "Bosco d'Oriente", 1971-72/1973-74
55. Torino XXVI "Sole rosso", 1973-74
56. Torino XXVII "Sole radioso", 1973-74
57. Torino XL, 1973-74
58. Tortona I, 1950-51
59. Venaria I, 1970-71/1972-73
60. Verbania I, 1966-67/1973-74
Lacune: 1969-70.
61. Vercelli I, 1951-52/1971-72
Lacune: 1954-55/1966-67, 1968-69, 1969-70.
62. Vercelli II, 1973-74
Lacune: 1954-55/1966-67, 1968-69, 1969-70.

Lombardia

- BUSTA 127
63. Bergamo I, 1948-49/1973-74
Lacune: 1949-50/1952-53.
64. Bergamo II, 1951-52/1973-74
Lacune: 1949-50/1952-53.
65. Bergamo III, 1954-55/1973-74
Lacune: 1955-56, 1956-57, 1958-59/1960-61.
66. Brescia I, 1948-49/1969-70
Lacune: 1951-52, 1955-56.
67. Brescia II, 1948-49/1969-70
Lacune: 1954-55, 1955-56, 1962-63/1964-65, 1966-67/1972-73.
68. Brescia III, 1959-60/1973-74
Lacune: 1970-71.
69. Brescia V, 1965-66/1973-74
Lacune: 1967-68/1969-70.
70. Brescia VI, 1951-52
71. Busto Arsizio "Aurora", 1972-73/1973-74
72. Cantù I, 1961-62/1973-74
Lacune: 1971-72.
73. Chiari I, 1966-67/1973-74
Lacune: 1971-72.
74. Como I, 1952-53/1973-74
Lacune: 1953-54/1961-62.
75. Corna I, 1961-62
76. Crema, 1964-65/1973-74
77. Cremona I, 1963-64/1973-74
78. Desenzano, 1966-67/1968-69
79. Gallarate I, 1960-61/1964-65
80. Gussago I, 1972-73
81. Lecco I, 1949-50/1973-74
Lacune: 1949-50, 1951-52, 1952-53.
82. Lecco II "Santa Chiara", 1950-51/1973-74
Lacune: 1953-54/1967-68, 1970-71, 1971-72.

83. Lodi I, 1962-63/1972-73
84. Lovere I, 1970-71/1973-74
85. Manerbio I, 1966-67/1973-74
Lacune: 1970-71.
86. Mantova I, 1954-55/1973-74
Lacune: 1955-56, 1957-58/1964-65, 1971-72.
87. Mariano I, 1968-69/1973-74
Lacune: 1971-72.
88. Melegnano I, 1964-65/1973-74
Lacune: 1971-72, 1972-73.
89. Milano I, 1948-49/1973-74
Lacune: 1950-51, 1954-55/1957-58, 1962-63/1964-65.
90. Milano II, 1948-49/1973-74
Lacune: 1949-50/1961-62, 1968-69, 1969-70.
- BUSTA 128
91. Milano III, 1955-56/1973-74
92. Milano IV, 1952-53/1973-74
Lacune: 1958-59/1962-63.
93. Milano V, 1948-49/1973-74
Lacune: 1949-50, 1950-51. Dall'anno 1948-49 all'anno 1955-56 il cerchio Milano V si è censito come Milano III.
94. Milano VI, 1951-52/1972-73
Lacune: 1954-55/1963-64.
95. Milano VII, 1961-62/1973-74
Lacune: 1971-72, 1972-73.
96. Milano VIII, 1959-60/1973-74
Lacune: 1971-72.
97. Milano IX, 1961-62/1970-71
Lacune: 1969-70.
98. Milano X, 1954-55/1973-74
Lacune: 1964-65.
99. Milano XI M.T., 1961-62/1973-74
Lacune: 1965-66/1971-72.
100. Milano XII, 1973-74
101. Milano XIII, 1964-65/1973-74
102. Milano XIV, 1966-67/1973-74
Lacune: 1971-72.
103. Milano XV, 1960-61/1972-73
Lacune: 1963-64, 1964-65, 1967-68.
104. Milano XVI, 1965-66/1971-72
105. Milano XVII, 1966-67/1973-74
106. Milano XVIII, 1966-67/1973-74
107. Milano XIX, 1967-68/1971-72
108. Milano XX "La sorgente", 1967-68/1970-71
109. Milano XXI "La lucciola", 1967-68/1971-72
110. Milano XXII "Lumen", 1969-70/1973-74
111. Milano XXIV, 1971-72/1973-74
112. Montichiari, 1966-67/1973-74
Lacune: 1970-71/1972-73.
113. Monza, 1952-53/1973-74
Lacune: 1956-57/1962-63.
114. Monza II, 1969-1970/1971-72
115. Mortara I, 1970-71/1972-73
116. Pavia I, 1965-66/1973-74
Lacune: 1969-70, 1971-72.
117. Pessano I M.T., 1966-67/1968-69
118. Pioltello I "Herak", 1973-74
119. Rezzato I, 1969-70/1971-72
120. Romano di Lombardia I, 1962-63/1964-65
121. Saronno I, 1959-60/1972-73
Lacune: 1960-61/1966-67.

122. Treviglio I, 1965-66/1967-68
Lacune: 1966-67.

123. Trezzo I, 1964-65/1967-68
Lacune: 1966-67.

124. Varese I, 1963-64/1973-74
Lacune: 1968-69.

Veneto

BUSTA 129

125. Adria I "Meraviglia", 1957-58/1973-74
Lacune: 1958-59.

126. Arzignano I "Gioia", 1963-64/1972-73
Lacune: 1968-69.

127. Bassano I, 1952-53/1973-74
Lacune: 1960-61.

128. Bassano II "Arcobaleno", 1968-69/
1973-74

129. Belluno I, 1956-57/1973-74
Lacune: 1957-58/1972-73.

130. Camposampiero, 1956-57/1957-58

131. Carpenedo I, 1971-72/1972-73

132. Carpenedo II, 1972-73/1973-74

133. Chioggia I, 1968-69

134. Cittadella I, 1971-72/1972-73

135. Dueville I, 1968-69/1973-74

136. Este I, 1957-58/1972-73

137. Feltre I, 1972-73/1973-74

138. Legnago I, 1973-74

139. Lendinara I, 1948-49/1953-54
Lacune: 1949-50.

140. Lonigo I, 1957-58/1973-74
Lacune: 1960-61, 1961-62, 1972-73.

141. Lonigo II, 1965-66/1970-71
Lacune: 1968-69.

142. Marano I, 1970-71/1971-72

143. Marghera I, 1971-72/1973-74

144. Mestre I, 1960-61/1972-73

145. Mestre II, 1964-65/1972-73

146. Mestre III, 1964-65/1970-71

147. Mestre IV, 1966-67/1972-73

148. Mestre VI, 1955-56

149. Mogliano I, 1973-74

150. Montorio, 1971-72/1973-74

151. Murano I, 1968-69/1973-74
Lacune: 1971-72.

152. Novale, 1972-73/1973-74

153. Padova I, 1948-49/1973-74
Lacune: 1949-50, 1951-52/1954-55.

154. Padova II, 1969-70/1973-74

155. Rovigo I, 1949-50/1973-74
Lacune: 1952-53/1956-57; 1958-59/1962-63,
1970-71.

156. San Bonifacio I, 1955-56/1972-73
Lacune: 1957-58, 1965-66.

157. San Donà di Piave I, 1962-63/ 1972-
73

158. San Zenò di Montagna, 1970-71/
1971-72

159. Schio I, 1951-52/1973-74
Lacune: 1958-59.

160. Schio II, 1967-68/1969-70

161. Scorzè I, 1971-72/1973-74

162. Thiene I, 1973-74

163. Treviso I, 1954-55/1973-74

Lacune: 1956-57/1960-61.

164. Treviso II, 1964-65/1973-74

Lacune: 1966-67/1969-70, 1971-72, 1972-73.

165. Valdagno I, 1967-68/1972-73

BUSTA 130

166. Valdagno II, 1968-69/1971-72

167. Valeggio I, 1971-72/1973-74

168. Venezia I, 1949-50/1972-73

169. Venezia II, 1948-49/1973-74

Lacune: 1949-50, 1951-52.

Trentino-Alto Adige

BUSTA 130

179. Ala I, 1951-52,

180. Arco I, 1970-71/1972-73

181. Bolzano I, 1957-58/1972-73

182. Bolzano II, 1962-63/1973-74

Lacune: 1965-66.

183. Bolzano III, 1971-72

184. Bolzano IV, 1971-72/1972-73

185. Bolzano V, 1971-72

186. Bolzano VI, 1973-74

187. Borgo I "Maria Bambina", 1961-62/
1965-66

170. Venezia III, 1948-49/1951-52

Lacune: 1949-50.

171. Venezia IV Lido, 1951-52/1973-74

Dall'anno 1953-54 al 1957-58 risultano anche i censimenti del cerchio Venezia VI "Santa Caterina".

172. Verona I, 1954-55/1972-73

Lacune: 1959-60/1965-66.

173. Verona II, 1972-73/1973-74

174. Verona III, 1962-63/1964-65

175. Vicenza I, 1948-49/1973-74

Lacune: 1955-56, 1956-57, 1959-60, 1960-61.

176. Vicenza II, 1965-66/1973-74

177. Villadose I "San Bartolomeo", 1966-67/1968-69

178. Villafranca I, 1963-64/1970-71

Lacune: 1967-68.

188. Brunico I, 1973-74

189. Cles I, 1951-52/1971-72

Lacune: 1952-53/1969-70.

190. Levico I, 1955-56/1970-71

Lacune: 1958-59/1961-62.

191. Merano I, 1952-53/1973-74

Lacune: 1958-59, 1959-60, 1971-72, 1972-73.

192. Mori I, 1971-72/1973-74

193. Pinzolo I, 1969-70/1970-71

194. Riva I, 1958-59, 1960-61

Lacune: 1959-60.

195. Rovereto I "San Tarcisio", 1950-51/1973-74

Lacune: 1952-53/1956-57, 1958-59, 1961-62/1963-64.

196. Rovereto II, 1957-58/1958-59

197. San Donà di Trento I, 1972-73

198. Trento I, 1950-51/1973-74

Lacune: 1953-54, 1954-55.

199. Trento XI, 1973-74

Friuli-Venezia Giulia

BUSTA 131

200. Cervignano I, 1968-69

201. Cormons I "Rosa mistica", 1961-62/1963-64

202. Gemona I "La Pannocchia", 1967-68/1970-71

203. Gorizia I, 1965-66/1972-73

204. Gorizia II, 1968-69

205. Maniago I, 1966-67/1973-74

206. Mariano del Friuli, 1973-74

207. Monfalcone I, 1952-53/1973-74
Lacune: 1960-61.208. Monfalcone II, 1966-67/1972-73
Lacune: 1969-70, 1971-72.

209. Monfalcone III, 1972-73

210. Muggia I, 1966-67/1970-71

211. Pradamano I "Il girasole", 1971-72

212. Trieste I, 1949-50/1973-74
Lacune: 1950-51, 1964-65, 1967-68/1969-70.213. Trieste II, 1954-55/1964-65
Lacune: 1958-59/1960-61.214. Trieste III "San Francesco", 1956-57/1964-65
Lacune: 1958-59/1960-61.

215. Trieste IV "Borgo San Sergio", 1964-65/1972-73

216. Trieste V, 1961-62/1962-63

217. Trieste VI, 1972-73/1973-74

218. Udine III, 1972-73/1973-74

Liguria

BUSTA 131

219. Bussana, 1973-74

220. Genova I, 1950-51/1972-73
Lacune: 1958-59, 1965-66.221. Genova II, 1950-51/1972-73
Lacune: 1958-59, 1962-63, 1964-65.
Per il 1955-56 si conserva solo la scheda riassuntiva della situazione del cerchio al San Giorgio 1957.

222. Genova III-Sampierdarena, 1963-64/ 1973-74

223. Genova IV, 1950-51/1973-74
Lacune: 1954-55/1956-57.224. Genova V, 1950-51/1972-73
Lacune: 1952-53/1958-59.225. Genova VI, 1950-51/1973-74
Lacune: 1951-52/1958-59.226. Genova VII-Quarto, 1959-60/1972-73
Lacune: 1960-61, 1962-63.

La denominazione Genova VII-Quarto è presente nell'anno 1965-66 e poi nuovamente negli anni 1971-72 e 1972-73; negli altri anni il cerchio è censito come Genova VII.

227. Genova VIII, 1958-59/1973-74

228. Genova VIII-Sampierdarena, 1953-54, 1956-57/1963-64

229. Genova IX, 1954-55/1973-74
Lacune: 1955-56/1963-64.

230. Genova X, 1966-67/1973-74

231. Genova XI, 1967-68/1970-71

232. Genova XII, 1968-69/1973-74
Lacune: 1970-71/1972-73.

233. Genova XIII, 1960-61

Emilia-Romagna

BUSTA 132

243. Bologna I, 1951-52/1970-71
Lacune: 1957-58, 1959-60/1961-62, 1965-66, 1968-69, 1969-70.

244. Bologna II, 1951-52/1970-71
Lacune: 1959-60, 1960-61.

245. Bologna III, 1950-51/1973-74
Lacune: 1954-55/1972-73.

246. Bologna IV, 1953-54/1973-74
Lacune: 1954-55/1966-67, 1969-70/1971-72.

247. Bologna V, 1969-70/1973-74
Lacune: 1970-71.

248. Bologna VI, 1957-58/1968-69
Lacune: 1963-64.

249. Bologna VII, 1963-64/1966-67

250. Bologna X, 1973-74

251. Bologna XVI, 1972-73/1973-74

252. Carpi I, 1968-69/1971-72

234. Genova-Levante, 1973-74

235. Genova-Rivarolo, 1973-74

236. Imperia I, 1965-66/1970-71

237. La Spezia, 1964-65/1967-68

238. Sanremo, 1973-74

239. Savona I, 1950-51/1972-73
Lacune: 1953-54/1955-56, 1958-59/1961-62, 1963-64.

240. Savona II, 1950-51, 1953-54/1954-55

241. Varazze, 1950-51

242. Ventimiglia, 1970-71/1972-73

253. Carpi II "San Francesco", 1973-74

254. Casola Valsenio I, 1964-65/1973-74
Lacune: 1966-67, 1967-68.

255. Cento I, 1965-66/1966-67

256. Cesena I, 1954-55/1973-74
Lacune: 1961-62.

257. Cesena II, 1964-65/1967-68
Lacune: 1966-67.

258. Faenza I, 1951-52/1973-74
Lacune: 1957-58, 1961-62.

259. Ferrara I, 1951-52/1972-73
Lacune: 1951-52/1963-64, 1967-68/1970-71.

260. Fidenza I, 1967-68/1972-73
Lacune: 1968-69/1970-71.

261. Forlì I, 1959-60/1970-71
Lacune: 1960-61/1962-63, 1967-68/1969-70.

262. Forlì II, 1971-72

263. Forlì III, 1972-73

264. Imola I, 1973-74
265. Lugo I, 1951-52/1971-72
Lacune: 1958-59/1965-66, 1967-68, 1968-69, 1970-71.
266. Mesola I, 1973-74
267. Mirandola I, 1952-53/1973-74
Lacune: 1957-58, 1959-60.
268. Mirandola II, 1972-73/1973-74
269. Modena I, 1951-52/1973-74
Lacune: 1959-60, 1961-62, 1972-73.
270. Modena II, 1953-54/1971-72
Lacune: 1964-65.
271. Modena III, 1972-73
272. Modigliana I, 1968-69/1969-70
273. Monghidoro I, 1962-63/1966-67
274. Noceto I, 1973-74
275. Parma I, 1954-55/1973-74
Lacune: 1955-56/1959-60, 1962-63, 1970-71/1972-73.
276. Parma II, 1962-63/1972-73
277. Parma III, 1962-63/1972-73
Lacune: 1963-64/1969-70.
278. Piacenza I, 1955-56/1966-67
Lacune: 1963-64/1969-70.
279. Piacenza II, 1965-66/1973-74
Lacune: 1969-70.
280. Piacenza III, 1972-73/1973-74
281. Piacenza IV, 1972-73/1973-74
282. Ravenna I, 1951-52/1971-72
Lacune: 1953-54/1970-71.
283. Reggio Emilia I, 1968-69/1973-74
284. Rimini I, 1969-70/1972-73
285. Roncaglia I, 1973-74
286. San Secondo I, 1972-73/1973-74
287. Santarcangelo I, 1973-74
288. Sassuolo I, 1973-74
289. Vignola I, 1972-73/1973-74
290. Viserba I, 1971-72

Toscana

BUSTA 133

291. Arezzo I, 1965-66/1973-74
Lacune: 1967-68/1972-73.
292. Arezzo II, 1973-74
293. Cecina I, 1971-72/1973-74
294. Firenze I, 1949-50/1973-74
Lacune: 1954-55, 1958-59, 1959-60, 1967-68, 1968-69, 1971-72, 1972-73.
295. Firenze II, 1954-55/1971-72
Lacune: 1955-56/1962-63.
296. Firenze III, 1949-50/1973-74
Lacune: 1952-53/1966-67, 1968-69/1970-71.
297. Firenze IV, 1968-69/1972-73
Lacune: 1970-71, 1971-72.
298. Firenze IV M.T., 1967-68/1970-71
Lacune: 1968-69, 1969-70.
299. Firenze VII, 1970-71/1971-72
300. Livorno I, 1955-56/1973-74
Lacune: 1956-57, 1958-59, 1967-68/1969-70.
301. Lucca I, 1950-51/1973-74
Lacune: 1958-59.
302. Marina di Massa I, 1954-55/1956-57
Lacune: 1958-59.

303. Massa I, 1971-72

304. Pescia I M.T., 1965-66/1968-69
Sui censimenti dell'anno 1968-69 manca l'indicazione Malgré Tout.

305. Pisa I, 1960-61/1973-74
Lacune: 1971-72.

306. Pisa II, 1969-70/1971-72

307. Pistoia I, 1957-58/1973-74
Lacune: 1958-59, 1969-70, 1970-71, 1972-73.

308. Pistoia II, 1962-63/1972-73
Lacune: 1965-66/1968-69.

Marche

BUSTA 133

316. Ancona I, 1957-58/1967-68
Lacune: 1958-59, 1959-60, 1962-63, 1966-67.

317. Ancona II, 1965-66/1969-70

318. Ancona III, 1966-67/1973-74
Lacune: 1967-68/1969-70.

319. Ancona IV, 1972-73/1973-74

320. Fabriano I, 1952-53/1954-55

Umbria

BUSTA 133

326. Bevagna I, 1972-73/1973-74

327. Città di Castello I, 1967-68

328. Foligno I, 1956-57/1973-74
Lacune: 1959-60/1963-64.

329. Gualdo Tadino I "Tagina", 1971-72/1973-74
Lacune: 1972-73.

309. Ponsacco I, 1972-73/1973-74

310. Pontremoli I "L'amicizia", 1966-67/1973-74

311. Prato I, 1966-67/1973-74
Lacune: 1972-73.

312. Siena I, 1955-56/1972-73

313. Siena V, 1973-74

314. Valdinievole I, 1972-73/1973-74

315. Viareggio I "San Francesco", 1958-59, 1959-60, 1970-71, 1971-72

321. Fano I, 1966-67/1968-69

322. Fermo I, 1966-67, 1968-69

323. Jesi I, 1952-53/1973-74
Lacune: 1958-59, 1964-65, 1968-69, 1969-70.

324. Jesi II, 1965-66

325. Pesaro I, 1956-57/1971-72
Lacune: 1961-62, 1964-65.

330. Gubbio I, 1952-53/1953-54

331. Perugia I, 1966-67

332. Perugia II "La lanterna", 1967-68/1973-74
Lacune: 1971-72, 1972-73.

333. Terni I, 1965-66/1973-74
Lacune: 1968-69/1971-72.

Lazio

BUSTA 134

334. Antrodoco I, 1970-71/1973-74

335. Anzio I, 1966-67/1973-74

336. Bracciano I, 1971-72/1973-74

337. Cassino I, 1971-72

338. Ciampino I, 1973-74

339. Cisterna I, 1971-72/1973-74

Lacune: 1972-73.

340. Civita Castellana I "San Lorenzo",
1973-74

341. Colleferro I, 1972-73

342. Ferentino I, 1969-70/1972-73

343. Frosinone I, 1969-70/1973-74

Lacune: 1970-71, 1971-72.

344. Frosinone II, 1969-70

345. Grottaferrata I, 1965-66/1973-74

Lacune: 1966-67/1972-73.

346. Guidonia I, 1963-64/1968-69

Lacune: 1964-65, 1965-66.

347. Guidonia II, 1969-70

348. Itri I, 1971-72/1972-73

349. Latina I "San Marco", 1966-67/1972-73

Lacune: 1969-70.

350. Latina II, 1968-69

351. Mentana, 1973-74

352. Monterotondo I, 1967-68/1973-74

353. Ostia I, 1966-67/1970-71

354. Roccasecca I "Acquarius", 1972-73

355. Roma I, 1949-50/1962-63

Lacune: 1957-58/1961-62.

356. Roma II, 1954-55/1972-73

Lacune: 1958-59, 1959-60.

357. Roma III, 1954-55/1973-74

358. Roma IV, 1962-63/1973-74

359. Roma V, 1963-64/1973-74

360. Roma VI, 1950-51/1973-74

Lacune: 1959-60.

Prospetto riassuntivo dei censimenti del
cerchio dal 1950-51 al 1966-67.

361. Roma VII, 1949-50/1971-72

Lacune: 1954-55, 1955-56, 1961-62, 1962-63.

362. Roma VIII, 1949-50/1952-53

363. Roma VIII M.T., 1964-65/1967-68

Lacune: 1965-66.

364. Roma IX, 1952-53/1973-74

Lacune: 1954-55/1968-69.

365. Roma X, 1956-57/1973-74

Lacune: 1958-59, 1959-60.

366. Roma X M.T., 1952-53

367. Roma XI, 1955-56/1971-72

Lacune: 1956-57/1960-61, 1963-64, 1964-65.

368. Roma XII, 1956-57/1973-74

Lacune: 1959-60, 1960-61/1962-63, 1965-
66, 1966-67.

369. Roma XIII, 1954-55/1970-71

Lacune: 1957-58/1962-63.

370. Roma XIV, 1963-64/1973-74

BUSTA 135

371. Roma XV, 1964-65/1967-68

Lacune: 1965-66.

372. Roma XVI, 1973-74
373. Roma XVII, *scheda riassuntiva del Cerchio al San Giorgio del 1957*
374. Roma XVIII, 1964-65/1970-71
Lacune: 1966-67.
375. Roma XIX, 1960-61/1971-72
Lacune: 1966-67.
376. Roma XX, 1964-65/1973-74
377. Roma XXI, 1969-70/1972-73
378. Roma XXIII, 1968-69
379. Roma XXIV, 1965-66/1973-74
380. Roma XXV "Lo stormo", 1970-71
381. Roma XXVIII, 1970-71/1971-72
382. Roma XXIX, 1968-69/1973-74
383. Roma XXXI, 1967-68/1972-73
384. Roma XXXII, 1967-68/1972-73
Lacune: 1969-70.
385. Roma XXXIII, 1967-68/1973-74
386. Roma XXXVI, 1968-69/1973-74
387. Roma XXXVII, 1971-72/1973-74
Lacune: 1972-73.
388. Roma XXXIX M.T., 1968-69/ 1972-73
389. Roma XL, 1971-72/1973-74
390. Roma XLII, 1969-70/1973-74
Lacune: 1972-73.
391. Roma XLIII, 1971-72/1972-73
392. Roma XLV, 1970-71/1973-74
Lacune: 1972-73.
393. Roma XLVI, 1971-72/1973-74
394. Roma XLVII, 1971-72/1973-74
395. Roma XLIX, 1971-72/1972-73
396. Roma L "Bright-Lily", 1973-74
397. Roma LIV, 1972-73/1973-74
398. Roma LXIII, 1973-74
399. Roma LXIV, 1972-73/1973-74
400. Roma LXV, 1973-74
401. Roma LXIX, 1973-74
402. Roma LXX, 1973-74
403. Sezze, 1970-71
404. Subiaco, 1970-71
405. Tivoli I, 1971-72
406. Velletri I, 1965-66/1968-69
407. Viterbo I, 1966-67/1972-73
Lacune: 1970-71, 1971-72.
408. Viterbo II, 1972-73/1973-74

Abruzzo

- BUSTA 135
409. Avezzano, 1950-51/1969-70
410. Capistrello I, 1973-74
411. Chieti I "La sorgente", 1965-66/
1970-71
412. Chieti III "Lucciola", 1973-74
413. Chieti IV "Primula", 1972-73/ 1973-74
414. L' Aquila I, 1969-70/1971-72
415. Mosciano I, 1970-71/1972-73

416. Ortona I, 1964-65/1970-71

417. Teramo I, 1967-68/1973-74

Lacune: 1971-72.

Per il 1973-74 i censimenti fanno riferimento al cerchio del Teramo II, anche se la capo unità e le coccinelle appartengono al Tera-

mo I. Si può pensare quindi ad un errore nella denominazione del ceppo.

418. Vasto I, 1968-69/1973-74

Lacune: 1969-70, 1970-71, 1971-72.

Molise

BUSTA 135

419. Campobasso I, 1965-66/1972-73

420. Frosolone I, 1971-72

421. Isernia I "Alioth", 1972-73/1973-74

Campania

BUSTA 136

422. Avellino I "Popolo libero", 1973-74

423. Battipaglia I, 1950-51

424. Battipaglia II, 1950-51

425. Capua I, 1964-65/1973-74

426. Caserta I, 1965-66/1969-70

427. Ercolano I, 1966-67/1972-73

Lacune: 1968-69, 1969-70.

428. Gragnano I, 1971-72

429. Marigliano I, 1966-67/1972-73

430. Napoli I, 1953-54/1971-72

Lacune: 1955-56, 1957-58/1963-64.

431. Napoli II, 1972-73

432. Napoli III, 1960-61/1971-72

Lacune: 1961-62/1963-64, 1968-69/1970-71.

433. Napoli IV, 1963-64/1969-70

434. Napoli V, 1964-65/1970-71

Lacune: 1969-70.

435. Salerno I, 1970-71/1973-74

436. Scafati I, 1965-66/1973-74

Lacune: 1969-70 al 1972-73.

437. Teano I, 1972-73/1973-74

438. Torre Annunziata I, 1966-67/1972-73

439. Torre del Greco, 1963-64/1973-74

Lacune: 1968-69, 1970-71/1972-73.

Puglia

BUSTA 136

440. Bari I, 1963-64/1971-72

Lacune: 1964-65/1970-71.

441. Bitonto I, 1970-71

442. Canosa I "Gioia", 1971-72

443. Foggia I, 1965-66/1973-74

Lacune: 1967-68, 1969-70/1972-73.

444. Foggia II, 1968-69

445. Ginosa I, 1973-74

446. Manfredonia I, 1966-67/1971-72

Lacune: 1967-68/1970-71.

447. Martina Franca I, 1956-57/1959-60
Lacune: 1957-58, 1958-59.

448. Molfetta I, 1960-61/1972-73

449. Monte Sant'Angelo, 1973-74

450. Nardò "Mughetto", 1972-73

451. Rutigliano I, 1962-63/1973-74
Lacune: 1967-68.

Basilicata

BUSTA 136

457. Bernalda I, 1960-1961/1962-63
Lacune: 1961-62.

Calabria

BUSTA 136

459. Cetraro I, 1973-74

460. Cosenza I, 1950-51/1973-74

461. Lamezia Terme I, 1969-70/1973-74

462. Locri I "Edelweiss", 1973-74

463. Nicastro I, 1961-62/1968-69
Lacune: 1964-65.

464. Nicastro II, 1961-62/1963-64

465. Reggio Calabria I, 1962-63/1973-74

466. Reggio Calabria II, 1972-73

467. Roccella I, 1969-70/1973-74

468. Rossano I, 1972-73

452. Sava I, 1971-72/1972-73

453. Taranto I, 1949-50/1970-71
Lacune: 1951-52/1962-63, 1964-65/1969-70.

454. Taranto II, 1949-50/1970-71

455. Torremaggiore I, 1967-68/1973-74
Lacune: 1968-69, 1969-70.

456. Triggiano I, 1973-74

458. Matera I, 1967-68

469. Rossano II "Casa felice", 1972-73/
1973-74

470. Sambiase I "Mazzotta", 1967-
68/1971-72

471. San Marco "Altair", 1973-74

472. Sant'Agata I "Fossa del Lupo",
1973-74

473. Scilla I, 1971-72/1973-74

474. Siderno I, 1972-73

475. Trebisacce, 1973-74

476. Vibo Valentia I "Stella alpina",
1970-71

477. Villa San Giovanni I "Genziana",
1970-71/1973-74

Sicilia

BUSTA 137

478. Acireale, 1965-66/1966-67

479. Agrigento I, 1972-73/1973-74

480. Augusta I, 1969-70, 1972-73, 1973-74

481. Bivona, 1964-65/1966-67

482. Caltanissetta I, 1968-69/1973-74

Lacune: 1970-71, 1971-72.

483. Carlentini I "Sant'Anna", 1968-69

484. Castelbuono I, 1969-70/1973-74

485. Castellammare I, 1970-71/1973-74

Lacune: 1972-73.

486. Catania V "Fiore rosso", 1970-71/
1973-74

487. Catania VI, 1970-71/1972-73

488. Enna I, 1967-68, 1972-73, 1973-74

489. Gela I "Il sole", 1973-74

490. Giarre "Santa Maria Goretti",
1959-60

491. Ispica I, 1966-67/1968-69

492. Ispica II, 1966-67

493. Licata I, 1957-58

494. Marineo I, 1968-69

495. Messina I, 1964-65/1968-69

496. Messina II, 1966-67/1971-72

Lacune: 1967-68.

497. Messina III, 1972-73/1973-74

498. Messina IV, 1972-73/1973-74

499. Modica I, 1966-67/1968-69

500. Noto I, 1967-68/1973-74

Lacune: 1968-69, 1970-71.

501. Palermo I, 1963-64/1973-74

Lacune: 1968-69, 1971-72, 1972-73.

502. Paternò I, 1966-67

503. Pozzallo I/II, 1970-71/1973-74

I censimenti dell'anno 1970-71 sono inte-
stati Pozzallo I e II.

504. Rosolini I, 1969-70/1970-71

505. Sciacca I "Dell'amore", 1964-65/
1973-74

506. Scicli I, 1965-66/1967-68

507. Siracusa I, 1966-67/1973-74

Lacune: 1967-68, 1968-69, 1970-71.

508. Siracusa II, 1969-70

509. Siracusa IX, 1973-74

511. Termini Imerese I, 1950-51/1955-56

Lacune: 1951-52, 1952-53, 1954-55.

510. Trabia I, 1953-54, 1970-71/1971-72

512. Vittoria I, 1968-69

Sardegna

BUSTA 137

513. Alghero I, 1963-64/1972-73

Lacune: 1964-65.

514. Cagliari I, 1964-65, 1965-66, 1969-70

515. Cagliari II, 1970-71/1971-72

516. Carbonia I, 1967-68/1973-74

Lacune: 1968-69.

517. Carloforte I "La gioia", 1973-74

518. Cortoghiana I, 1972-73

519. Iglesias I, 1965-66/1972-73

Lacune: 1970-71.

520. Iglesias II, 1973-74

Lacune: 1970-71.

521. Milis I, 1963-64

522. Nuoro I, 1961-62/1973-74

Lacune: 1967-68, 1969-70, 1971-72.

523. Nuoro II, 1973-74

524. Onani I, 1950-51

525. Oristano I, 1968-69/1973-74526.

Oristano II, 1971-72/1973-74

527. Porto Torres I, 1971-72

528. San Giovanni I, 1973-74

530. Sant'Antioco I, 1969-70/1973-74

Lacune: 1970-71.

529. Santadi, 1972-73/1973-74

531. Sassari I, 1955-56/1972-73

Lacune: 1967-68, 1969-70, 1971-72.

532. Torregrande I, 1968-69/1970-71

Africa

BUSTA 137

533. Asmara I, 1960-61

534. Tripoli I, 1966-67/1968-69

sottoserie 6.

Registrazioni e riepiloghi, 1943 - 1974 (regg. 2, quaderni 2, fasc. 13)

BUSTA 138

1. "Tessere emesse dal 1943 al 31 maggio 1950. Dall'1 al 2425" 1943 - 1950

Elenco delle tesserate, con numero di tessera, nominativo e città.

Quaderno a righe, 99 pp.

2. "Domande-Registrazione fuochi. Italia tutta" 1946 - 1968

Schede ordinate alfabeticamente e divise per regione.

3. "Capo effettive" 1946 - 1974

Rubrica alfabetica delle capo "effettive".

Annotazione dattiloscritta di Dolly Tommasi sulla controcoperta (giugno 1993), relativa alla compilazione della rubrica, effettuata: "intrecciando quanto reperito in: Atti Ufficiali Agi sulle riviste; veline delle nomine; schedario delle Capo (schede azzurre).

BUSTA 139

4. "Domande-Registrazione riparti. Italia centrale, meridionale-insulare, Africa" 1947 - 1968

Schede ordinate alfabeticamente e divise per regione.

BUSTA 140

5. "Domande-Registrazione riparti. Italia settentrionale" 1947 - 1968

Schede ordinate alfabeticamente e divise per regione.

BUSTA 141

6. "Domande-Registrazione cerchi. Italia tutta" 1947 - 1969

Schede ordinate alfabeticamente e divise per regione.

BUSTA 142

7. "Registro unità" 1947 - 1970

Registro delle unità ufficialmente riconosciute dal Commissariato centrale, con indicazione di località (città e indirizzo), unità e numero progressivo, data (della prima riunione o della registrazione ufficiale), nome della capo unità responsabile al momento della domanda di registrazione.

Nota dattiloscritta di Dolly Tommasi, 11 gen. 1994.

8. Riepilogo censimenti 1948 gen. - 1967

Prospetti riassuntivi dei censimenti inviati dalle regioni al Commissariato centrale.

9. Nomine a capo effettive 1948 mag. 3 - 1967 nov. 29

Richieste di nomine a capo riparto effettive e a commissarie di gruppo e di zona; nomine e designazioni per le commissarie regionali e per le squadriglie nazionali.

10. "Tessere emesse dal 1 giugno 1950 al 27 aprile 1953. Dal 2426 al 4854"

1950 - 1953

Elenco delle tesserate, con numero di tessera, nominativo e città. Quaderno a righe, 99 pp.

BUSTA 143

11. Schedario delle capo

circa 1950

Schedario capo effettive e non; vengono riportati, fra gli altri, i dati relativi a: nominativo, branca, indirizzo, data della Promessa e della nomina a capo, giudizi dei campi scuola.

Nota di Dolly Tommasi "schede azzurre, iniziate nei primi anni '50, in base alle capo effettive e non- censite all'epoca e talora incomplete della data di nomina e di altri elementi utili. Non sono in ogni caso esaustive".

BUSTA 144

12. RegISTRAZIONI di unità

1950 mar. - 1969 mag. 11

Registrazioni e prospetti riassuntivi dei riparti, dei fuochi e dei cerchi delle varie regioni dal 1950 al 1969.

13. Modulistica

1953 dic. 4 - 1967 feb. 7

Circolari e moduli relativi alla compilazione dei censimenti.

14. Invio quote

1956 gen. 23 - 1972 apr. 30

Elenchi delle quote versate per i censimenti.

15. Indirizzari capo cerchio, riparto e fuoco

1969 ago. 19 - 1972 apr. 30

Indirizzari suddivisi per regione delle capo censite.

16. "Censimenti in sospenso"

1973 nov. 28 - 1974 ago. 24

17. Prospetti amministrativi 1974

1974 giu. 24 - set. 4

Prospetti di riepilogo delle quote di censimento dei gruppi per l'anno 1973-74.

Serie 16. Relazioni pubbliche, 1948 - 1974 (fasc. 23)

BUSTA 145

1. Azione cattolica italiana *1948 lug. 22 - 1968 mar. 14*

Corrispondenza con differenti 'branche' dell'Azione cattolica (presidenza generale, gioventù femminile, unione uomini, unione donne, gioventù italiana, giunta diocesana di Roma, associazioni cristiane lavoratori italiani, Istituto cattolico per l'educazione); corrispondenza con l'Istituto cattolico di attività sociale (Icas), uno dei segretariati dell'Azione cattolica.

A stampa: «Gioventù notizie», anno IV, n. 100, 23 ottobre 1967.

2. Comitato d'intesa della gioventù italiana *1949 giu. 14 - 1969 set. 17*

Statuto, circolari, corrispondenza, resoconti verbali delle riunioni, documenti e appunti manoscritti, elenco delle organizzazioni giovanili facenti parte della Cigi; materiale riguardante la World assembly of youth.

BUSTA 146

3. "Unesco" *1952 feb. - 1965*

Corrispondenza con la Commissione nazionale italiana dell'Unesco e con l'Institut de l'Unesco pour la jeunesse, documentazione e corrispondenza relativa alle borse di viaggio Unesco per la gioventù, materiale illustrativo a stampa.

4. Fédération mondiale des jeunesses féminines catholiques *1952 mar. 14 - 1968*

Statuto 1958; regolamento interno della Fmjfc; certificato di affiliazione dell'Agi alla Federazione; corrispondenza, documentazione, appunti manoscritti e relazioni relative ad alcuni incontri della Fmjfc, in particolare al Congresso e all'VIII Consiglio statutario internazionale tenutisi a Roma dal 15 al 19 aprile 1952, al I Congresso internazionale tenutosi a Roma dal 3 all'8 aprile 1956, al Congresso mondiale tenutosi a Roma dal 19 al 24 aprile 1960, alla Conferenza europea della Fmjfc e della Fédération internationale de la jeunesse catholique, tenutasi a Kettwig dal 26 al 29 ottobre 1964.

Agi era membro della Fmjfc.

BUSTA 147

5. Centro di informazione e studio "Giovane Europa" *1952 giu. - 1967 mar. 10*

Corrispondenza, circolari, verbali delle riunioni. Materiale a stampa.

6. Università 1952 lug. 1 - 1967 nov. 23

Comunicazione dell'Università internazionale di studi sociali di Roma relativa all'organizzazione di 'Settimane di studi sociali per l'azione'; documentazione della Federazione universitaria cattolica italiana; appunti manoscritti; corrispondenza.

7. Asci - Masci - Associazione Boy Scouts d'Italia 1952 nov. 2 - 1973 dic. 29

Corrispondenza con dirigenti Asci; comunicati interni e comunicati stampa dell'ufficio stampa dell'Asci; corrispondenza con la Fei; corrispondenza con dirigenti Masci. Lettera relativa alla ricostituzione dell'Associazione ragazzi pionieri italiani con il nome di Associazione boy scouts d'Italia. Materiale a stampa prodotto dall'Asci e dal Masci.

BUSTA 148

8. Associazione italiana per il servizio civile internazionale

1954 feb. 15 - 1968 mar.

Corrispondenza; statuto del servizio civile internazionale, branca italiana; materiale illustrativo a stampa.

9. Ungei. Cngei

1955 apr. 6 - 1964 feb. 10

Corrispondenza; materiale Ungei preparato in occasione della visita di lady Olave Baden-Powell a Roma nel 1961; documento intestato al Cngei relativo alle divise di scolte, esploratrici e primule.

10. Opera nazionale Montessori

1957 - 1961 ago. 7

Programma dell'XI Congresso internazionale Montessori, tenutosi a Roma dal 26 al 28 settembre 1957, testi delle relazioni dattiloscritti e a stampa, appunti manoscritti; programma del VI Convegno nazionale tenutosi a Salerno dal 23 al 25 settembre 1961; programma del IX Convegno nazionale tenutosi a Bergamo dal 13 al 16 ottobre 1967.

A stampa: Salvatore Valitutti, *Il rinnovamento del pensiero pedagogico nel secolo ventesimo e Maria Montessori*, Roma, 1959.

BUSTE 148 - 150

11. Consulta generale dell'apostolato dei laici

1957 - 1973

Circolari e corrispondenza; elenchi delle associazioni aderenti alla Consulta; documentazione, materiale di studio e verbali relativi alle assemblee generali della Consulta, all'assemblea dei presidenti, alle riunioni delle commissioni permanenti, alle giornate di studio e ad altri eventi; appunti manoscritti; opuscoli illustrativi.

A stampa: «L'Osservatore Romano», a. XCVII, n. 232, 6 ottobre 1957; «Notizie», periodico bimestrale della Consulta.

BUSTA 150

12. Associazione nazionale educatori gioventù italiana disadattata

1957 apr. 5 - 1967 mag. 15

Statuto e regolamento dell'Anegid, corrispondenza.

13. "Società italiana per l'organizzazione internazionale"

1957 giu. 6 - 1960 feb. 5

Documentazione preparatoria per la Conferenza internazionale di organizzazioni non governative convocata dal Dipartimento dell'informazione pubblica delle Nazioni Unite (Roma, 24-26 giugno 1957); segnalazione inviata alla Sioi con la nomina della nuova responsabile Agi alle pubbliche relazioni.

A stampa: «Associations international», n. 7, July 1958.

14. Pontificia opera di assistenza

1957 lug. 23 - 1966 mag. 5

Richieste per contributi in viveri da utilizzare durante i campi scuola e di specialità.

BUSTA 151

15. International youth and student movement for the United Nations

1959 mar. 23

Richiesta di informazioni inviata dall'Ismun per la revisione dell'*Annuaire des organisations de Jeunesses* edito dall'Unesco, presentazione relativa all'Associazione.

16. Segreteria per le relazioni pubbliche delle associazioni scout italiane

post 1961 mag. 24 - 1973

Verbali delle riunioni; corrispondenza; rassegna della stampa periodica; materiale relativo alla 'Settimana nazionale dello Scouting' e alla 'Rassegna cinematografica scout'.

La Segreteria nacque nel 1961; ne facevano parte Agi, Asci, Cngei, Ungei, Cnssi (Clan nazionale seniores scout italiani) e Masci.

17. Associazione cattolica internazionale delle opere per la protezione della giovane

1964 feb. 15 - ante ott.

Circolari di convocazione, corrispondenza e lettera di adesione relative al XV Congresso internazionale dell'Associazione cattolica internazionale, tenutosi a Roma dal 12 al 16 ottobre 1964.

18. "Fao. Comitato nazionale della gioventù per la campagna contro la fame"

1965 gen. - 1966 feb. 17

Documentazione relativa al Comitato promosso dalla Cigi e da altre associazioni, con statuto

e manifesto programmatico; corrispondenza con il Comitato e le commissarie e incaricate regionali; programma della Settimana lucchese contro la lebbra e la fame nel mondo (4-11 aprile 1965), con foto b/n, rassegna stampa e opuscoli illustrativi; materiale prodotto dalla Fao.

19. Bureau international catholique de l'enfance post 1966 set. 27 - 1968 apr. 30

Corrispondenza; verbali delle riunioni del Comitato italiano del Bice; programma dell'incontro internazionale tenutosi a Roma i giorni 9-10 ottobre 1967, testi delle relazioni presentate.

20. Settimane sociali dei cattolici d'Italia 1966 ott. 5 - 1967 mag. 26

Comunicazioni del Comitato permanente delle Settimane sociali; materiale a stampa relativo alla XXXVIII Settimana sociale, tenutasi a Salerno dal 24 al 29 settembre 1966.

21. Segretariato nazionale della gioventù 1967 apr. 18 - 1970 apr. 8

Corrispondenza, con richiesta di informazioni inviata dal Segretariato in vista di un censimento di organismi pubblici e privati promotori di attività in ambito religioso e educativo, presentazione relativa all'Associazione.

22. Consiglio missionario nazionale 1968 gen. - 1970 giu. 5

Circolari di convocazione alle adunanze della Consulta del Consiglio, con ordine del giorno, verbali delle adunanze, bozze di statuto; corrispondenza relativa alla partecipazione di Agi e Asci al Consiglio.

23. Altri organismi 1957 - 1974

Corrispondenza, materiale illustrativo e relazioni relative ai rapporti con altre associazioni e enti; si segnala: documento presentato da Agi, Asci e Masci all'incontro diocesano del 12-15 febbraio 1974, sul tema "La responsabilità dei cristiani di fronte alle attese di carità e di giustizia nella Diocesi di Roma".



Guide in quadrato, anni '60

Serie 17. Sviluppo, 1963 - 1969 (fasc. 1)

BUSTA 152

1. Piano di sviluppo

circa 1963 - 1969 mag. 23

Documentazione relativa a diverse fasi del piano di sviluppo dell'Agi in alcune regioni italiane; relazioni e tabelle; progetto per un piano di sviluppo Agi e relazione della commissaria centrale allo sviluppo, Anna Maria Mezzaroma (1968-1969).

A stampa: sacerdote Leopoldo Cucchiara, *Lettera aperta...*, Comitato provinciale amici degli scouts e delle guide, Agrigento, 1963.



Cucina al campo, anni '60

Serie 18. Stampa, 1944 - 1973 (fasc. 17)

L'incaricata nazionale stampa aveva il compito di coadiuvare il Commissariato centrale nella redazione del Bollettino ufficiale dell'Associazione e nella preparazione delle pubblicazioni scout.

La serie comprende la documentazione dell'Incaricata stampa, tra cui le relazioni ai Consigli generali, la corrispondenza della Segreteria e della commissaria centrale incaricata alla stampa, i documenti riguardanti i rapporti con le tipografie e le redazioni, i primi numeri di notiziari e riviste scout e la rassegna stampa. Si conserva inoltre corrispondenza della commissaria nazionale.

sottoserie I.

Rassegne stampa, 1944 - 1968 (fasc. 5)

BUSTA 152

- | | |
|---|------------------------------------|
| 1. Articoli sul mondo scout | <i>1944 dic. 22 - 1974 feb. 27</i> |
| Articoli apparsi sulla stampa italiana riguardanti la presentazione degli scout al pubblico, le attività, gli eventi, l'evoluzione dell'Associazione. | |
| 2. Rapporti internazionali | <i>1945 giu. 7 - 1967 apr. 5</i> |
| 3. Articoli polemici o negativi. Risposte agli stessi | <i>1954 feb. 18 - 1968 giu. 2</i> |
| 4. Impegni Malgré Tout e Foulards Blancs | <i>1960 nov. - 1973</i> |
| 5. Protezione civile | <i>1966 ott. 27 - 1968 feb. 25</i> |
| Gli articoli si riferiscono soprattutto agli interventi a Firenze (alluvione del 1966) e in Sicilia (terremoto del 1968). | |

sottoserie 2.

Corrispondenza, 1946 - 1973 (fasc. 1)

BUSTA 152

1. Circolari e corrispondenza *1946 ott. 28 - 1973 nov. 30*
Corrispondenza relativa ai periodici «Il Trifoglio», «La Guida», «La Tenda».

sottoserie 3.

Riviste, notiziari, stampa periodica, 1946 - 1974 (fasc. 10)

BUSTA 153

1. «La Guida» *1946 - 1953 mag.*
Primi numeri della rivista.

2. Iscrizione di Cecilia Gennari Santori all'albo professionale dei giornalisti *1947 ott. - 1969 feb. 5*
Documentazione e articoli, su diverse riviste, relativi all'iscrizione all'albo professionale dei giornalisti di Cecilia Gennari Santori.

3. Adempimenti burocratici relativi alla pubblicazione di diverse riviste *1952 mar. 6 - 1974 mar. 11*
Richieste, certificati, dichiarazioni, convenzioni e autorizzazioni relativi alla pubblicazione di «Servire», «Il Trifoglio», «La Guida», «Eccomi» e «La Tenda».
Dal 1952 il periodico «Servire» si chiamerà «Il Trifoglio».

4. Rapporti con la tipografia "Lugli" *1952 nov. 23 - 1973 dic. 14*
Corrispondenza e preventivi.

5. Notiziari *1954 mar. 15 - dic. 30*
Notiziari dattiloscritti, a cura dell'ufficio stampa dell'Asci.

6. Iscrizione all'Unione stampa periodica italiana *1954 mar. 25 - 1973 nov. 29*
Documentazione relativa all'iscrizione all'Uspi; materiale a stampa.

7. «Eccomi» 1956 - 1957

Primi numeri della rivista «Eccomi», pubblicazione bimestrale per coccinelle.

8. «Confronti» 1967 nov. 15 - 1969 dic. 20

Autorizzazioni, materiale preparatorio, corrispondenza e circolari riguardanti la rivista A-sci-Agi, per genitori, «Confronti».

A stampa: «Confronti», anno I, n. 1, luglio 1968.

9. «All'insegna dell'Ancora». Notiziario della editrice Ancora 197010. «Mondo Scout» 1973 ott. - 1974 mar.

«Mondo Scout», n. 8, ottobre-novembre 1973 e n. 3, marzo 1974.

sottoserie 4.

Pubblicazioni, 1967 (fasc. 1)

BUSTA 153

1. "Traduzione di un romanzo scout di Jacques Munaut per la guida" 1967

Traduzione, dattiloscritta, in duplice copia.

Potrebbe trattarsi di "Article Un - Roman scout", pubblicato nel 1936.



S. Messa al campo di un raduno di Riparti Agi, anni '60

Serie 19. Amministrazione, 1947 - 1977 (regg. 4, fasc. 35)

sottoserie I.

Gestione corrente, 1947 - 1974 (regg. 4, fasc. 8)

BUSTA 154

1. "Libro cassa" 1947 - 1953

Libro cassa (entrate e uscite). Registro di pp. 51.

2. Bilanci consuntivi e preventivi dell'Associazione 1948 - 1973

3. Corrispondenza e circolari 1953 gen. 2 - 1974 gen. 10

Corrispondenza e circolari della Tesoriera e della segretaria Agi relative a contabilità, bilanci e servizi amministrativi; circolari di convocazione e verbali delle riunioni della Squadriglia [poi Équipe] finanziaria; documenti; relazioni presentate ai consigli generali; note spese della commissaria internazionale.

4. "Libro cassa" 1953 ott. - 1967 mag.

Libro cassa (entrate e uscite). Registro di pp. 201.

BUSTA 155

5. "Casa Assisi". Progetto Casa della Guida 1954 mag. 11 - ott. 19

Corrispondenza relativa alla proposta del Capitolo della Chiesa di S. Rufino in Assisi di cedere due piani dell'ex Chiesa di S. Rosa all'Agi; schema di convenzione tra l'Agi e il Capitolo; corrispondenza con il Comune di Assisi in merito ai vincoli edilizi; planimetrie, lucidi.

Altro titolo, di mano di Cecilia Gennari Santori: "Casa Assisi".

6. Fondo in memoria di Augusta Nomis di Cossilla 1959 - 1960

Corrispondenza di Raffaella Berardi relativa al progetto di finanziare un fondo alla memoria di Augusta (Dada) Nomis di Cossilla e la redazione di un opuscolo; documentazione contabile; testi in memoriam, tra cui un manoscritto di padre Ruggi d'Aragona.

7. Contratti di affitto *ante 1959 gen. - 1974 mag. 28*

Corrispondenza e documentazione relativa ai contratti di affitto dell'Agi per le sedi romane di piazza Navona 14 e via delle Alpi 27 e 30.

8. Amministrazione de «La Guida» *1962 apr. 12 - 1974 ago. 7*

Corrispondenza con l'amministrazione delle poste e delle telecomunicazioni relativa alla gestione del conto corrente intestato al periodico mensile «La Guida».

9. "Libro paga" *1966 - 1969*

Libro stipendi (INPS) dei dipendenti del Commissariato centrale Agi. Registro di pp. 27.

10. Materiale di Cecilia Gennari Santori *1966 mag. 25 - ante 1968 gen. 15*

Corrispondenza e appunti manoscritti della commissaria nazionale Cecilia Gennari Santori, relativi alla situazione finanziaria dell'Associazione; bilanci preventivi e consuntivi dell'Agi, con annotazioni manoscritte.

11. Materiale in deposito a Mangiarrosto *1967 - 1969 lug. 12*

Inventari del materiale di proprietà del Commissariato centrale in deposito presso la base di Mangiarrosto, corrispondenza.

12. "Stipendi" *1969 - 1973*

Libro stipendi (Inps) dei dipendenti del Commissariato centrale Agi. Registro di pp. 27.

sottoserie 2.

Assicurazioni, 1950 - 1977 (fasc. 7)

BUSTA 155

1. Corrispondenza *1950 giu. 14 - 1977 nov. 8*

Corrispondenza con alcune società assicurative per informazioni circa i contratti di assicurazione infortuni per i membri dell'Associazione, con offerte e proposte; appunti manoscritti di Cecilia Gennari Santori; circolari della Segreteria; corrispondenza relativa ad alcuni infortuni.

BUSTA 156

2. Riepilogo quote assicurative versate all'Assicuritalia. 1955/1956

1956 gen. 5 - lug. 23

3. Riepilogo quote assicurative versate all'Assicuritalia. 1956/1957
1956 dic. 24 - 1957 lug. 26
4. Riepilogo quote assicurative versate all'Assicuritalia. 1957/1958
1957 dic. 23 - 1958 set. 4
5. Riepilogo quote assicurative versate all'Assicuritalia. 1958/1959
1958 gen. 5 - 1959 ago. 11

BUSTA 157

6. Riepilogo quote assicurative versate all'Assicuritalia. 1959/1960
1959 dic. 8 - 1960 ago. 12
7. Riepilogo quote assicurative versate all'Assicuritalia. 1960/1961
1960 dic. 31 - 1961 ago. 11

sottoserie 3.

Richieste di contributi e sovvenzioni, 1952 - 1974 (fasc. 18)

La sottoserie conserva la corrispondenza intercorsa tra il Commissariato centrale e diversi enti per richieste di sovvenzioni e comunicazioni relative all'assegnazione di contributi. Si conservano inoltre promemoria sulle finalità e le attività dell'Associazione, documentazione sullo stato economico e il bilancio associativo, richieste di ammissione al riparto lotterie gestito dal Ministero delle finanze e documentazione contabile.

BUSTA 157

1. Ministero degli affari esteri *1952 mar. 28 - 1974 dic.*
2. Banco di S. Spirito *1954 dic. 8 - 1966 mag. 23*
3. Segreteria Stato Città del Vaticano *1956 feb. 25 - 1974 giu. 6*
4. Ministero della pubblica istruzione *1957 gen. 2 - 1973 nov. 23*

BUSTA 158

5. Presidenza del Consiglio dei ministri *1957 gen. 19 - 1973 lug. 2*
6. Cassa di risparmio di Roma *1958 nov. 18 - 1966 giu. 11*
7. Istituti bancari *1958 dic. 15 - 1970 dic. 5*
Corrispondenza con Banca d'Italia, Banca nazionale del lavoro, Banca mutua popolare aretina, Monte dei Paschi di Siena e Cassa di risparmio delle provincie toscane.
8. Ministero della sanità *circa 1959 giu. - 1964 giu. 9*
9. Ministero dell'interno *1960 gen. 2 - 1973 nov. 23*
10. Ministero del turismo e dello spettacolo *1960 feb. 5 - 1973 dic. 10*
11. Ministero delle finanze *1960 dic. 7 - 1973 mag. 24*
12. Azione cattolica italiana
1961 mar. 1 - 1967 nov. 7, con un doc. del 1948 in copia
13. Banco di Roma *1963 mag. 3 - 1971 giu. 15*
14. Richieste di sovvenzioni per riviste e pubblicazioni associative
1964 dic. 10 - 1972 ago. 7
Richieste di contributi a enti diversi.
15. Monopoli di Stato *1965 feb. 22 - 1969 mag. 22*
16. Ministero per la Cassa per il Mezzogiorno *1971 gen. 26*
17. Sovvenzioni per la I Assemblea nazionale capo *1971 gen. 26 - 1972 mar. 8*
Richieste di contributi a enti diversi per l'organizzazione della I Assemblea nazionale capo e relative risposte, bilancio preventivo dell'evento, elenco di congregazioni religiose da contattare.
18. Richieste sovvenzioni *1974 mar. 22 - 28*
Minute di lettere per richieste di sovvenzione a enti diversi; appunto dattiloscritto della Segreteria relativo a contributi del Ministero degli affari esteri.

sottoserie 4.

Forniture, 1966 - 1975 (fasc. 2)

BUSTA 159

1. Divise e distintivi

1966 mag. 21 - 1973 gen. 29

Circolare della commissaria nazionale Cecilia Gennari Santori relativa all'inchiesta sulle nuove divise Agi e schede del questionario per le modifiche alle divise, ripartite per regioni, con note finali riassuntive; relazione della Commissione divise al Consiglio generale del giugno 1967, con copie del verbale del Consiglio; appunti, annotazioni e circolari dell'incaricata nazionale forniture, Iride Borsetti, di Donatella Dall'Oglio, per la Commissione divise, e di Cecilia Gennari Santori; catalogo relativo a divise e distintivi Agi con prezzario (1969); modelli di divise con annotazioni manoscritte; documentazione relativa all'inchiesta 'Nuove divise per capo' da presentare al Consiglio generale 1969, con relazione finale; un campione di stoffa; un ritaglio stampa.

2. "Contratto Rinascente"

1968 lug. - 1975 apr. 14

Contratto con La Rinascente per la fornitura di vestiario ai soci Agi, corrispondenza con La Rinascente, il Banco di Roma e padre Dupuich degli Oblati di Maria Immacolata per la gestione legale e finanziaria del contratto.



Guide in uniforme da campo, primi anni '60

Serie 20. Memorie di vita scout, 1945 - 1975 (fasc. 15)

BUSTA 160

1. "Roma XVI. Riparto S. Caterina da Siena" 1945 - 1948

Quaderno manoscritto di Cecilia Gennari Santori, riguardante le attività del Riparto nel periodo 1945-1948; fotografie b/n.

2. Giornali di campo del riparto Firenze I [1949]

Giornali di campo ciclostilati del riparto Firenze I San Pietro, relativi all'accantonamento tenutosi dal 13 al 16 aprile 1949 e al campo dell'amicizia tenutosi a Bibbiena, dal 3 al 14 luglio 1959.

3. Quaderno di Maria Vittoria Sebastiani 1949 - 1950

Quaderno manoscritto con annotazioni riguardanti un campo di formazione per scolte e il programma di attività annuale di un riparto.

4. Quaderni del Roma XXI 1953

Quaderno manoscritto con fotografie b/n, della Squadriglia "Gazzelle"; dattiloscritto della Squadriglia "Gabbiani" relativo a una gara natura.

5. Diario del campo. Squadriglia Gazzelle del Riparto Pinerolo I Sant'Elena

1953 lug. 7 - 21

Quaderno manoscritto con fotografie b/n.

6. Album fotografico del gruppo Aosta I

[1954] - [1963]

Album fotografico con disegni e didascalie del gruppo Aosta I, relativo alle attività svolte dal 1954 al 1963.

7. Quaderni delle attività del riparto Roma V

[1955] - [1958]

Quaderni manoscritti delle capo riparto del Roma V, Mariella Sebastiani e Teresa Marchiori (?) degli anni 1955-1958.

BUSTA 161

8. Riparto Pesaro I. Squadriglia "Cigni". Inchiesta sulla conservazione della natura 1958 mag. 4

Relazione manoscritta con fotografie a colori.

9. "Scolte. Quaderno di idee per un collegamento fra la scolte dell'Emilia e Romagna" 1958 mag. 4

Dattiloscritto in fogli sciolti.

10. Album dei visitatori della sede del Commissariato centrale 1959 - 1975

11. Riparto Arona I. Album fotografico 1963

Album di fotografie in b/n, a colori e cartoline.

12. Il Giallino. Giornale del Riparto Roma VII 1963 mag. - [1965]

Due copie de Il Giallino, giornalino mensile, dattiloscritto.

13. Riparto Jesi I. Campo internazionale. Eisenborn 28 luglio-3 agosto 1964

1964 giu. 15 - ago. 3

Quaderno di campo. Guidoncino in cuoio utilizzato dal riparto durante il campo internazionale.

14. "Campo del Richiamo. Val Brenta 13/21.VIII.66" 1966

Quaderno del campo scuola della Lombardia, in fogli sciolti dattiloscritti; fotografia b/n.

BUSTA 162

15. Memorabilia

anni 1950 - anni 1970

Cartoline, stampati, dépliants, quaderni, tessere, onorificenze, distintivi, oggetti (anche di stoffa).



Scolte e Capo in attività al campo di formazione, anni '50

Serie 21. Strutture di transizione all'Agesci, 1964 - 1974 (fasc. 11)**BUSTA 163****1. Cheftaines - Commissione di studio Asci per la guida femminile dei branchi**
1964 mag. 23 - 1967 nov. 29

Circolari di convocazione e verbale della prima riunione della Commissione Asci con documenti di studio allegati; corrispondenza sulla questione delle cheftaines; promemoria manoscritto di padre Ruggi d'Aragona.

A stampa: «Strade al Sole», anno XIX, n. 1, gennaio 1966; «Mondo Scout». Servizio stampa e documentazione dell'Asci, n. 3, maggio 1967.

2. "Archivio Cecilia Lodoli". Commissariato centrale Asci-Agi. Commissione statutaria
1967 - 1973

Documentazione diversa trattata da Cecilia Lodoli e relativa alla Commissione statutaria del Commissariato centrale Asci-Agi; statuti e norme direttive delle associazioni.

3. Équipe congiunta Coeducazione
1969 mag. 19 - 1973 lug. 23

Circolari di convocazione e verbali delle riunioni dell'équipe congiunta Asci-Agi; relazioni; documenti preparatori e materiale di lavoro. Verbali di riunioni del Commissariato centrale Agi e del Commissariato centrale Asci e di riunioni congiunte dei commissariati centrali Agi e Asci, corrispondenza tra Asci e Agi.

BUSTA 164**4. Équipe congiunta Formazione Capi**
1970 gen. 11 - 1974 apr. 11

Circolari di convocazione e verbali delle riunioni dell'équipe congiunta Asci-Agi e della pattuglia nazionale mista Comunità capi; relazioni; documenti preparatori e materiale di lavoro dei responsabili Formazione capi di Asci e Agi; corrispondenza; materiale riguardante i campi di formazione di I e II tempo, gli incontri NTT e i campi per animatori di Comunità capi.

5. Pattuglia nazionale lupetti - Squadriglia nazionale coccinelle*post 1971 lug. 6 - 1974 feb. 5*

Circolari di convocazione e verbali delle riunioni della Équipe congiunta; documenti.

BUSTA 165

6. Commissariato centrale Asci-Agi *post 1964 nov. 19 - 1974 mar.*

Circolari di convocazione e di resoconto delle riunioni del Commissariato centrale Asci-Agi; foglio di collegamento Commissariato centrale Asci-Agi del 6 nov. 1973 e del 2 feb. 1974.

A stampa: *Statuto*, supplemento a «La Guida», n. 9-10, dicembre 1973; *Proposta associativa*, supplemento a «Il Trifoglio», n. 8, ottobre 1973; «Estote Parati», anno XXIX, n. 2, marzo 1974.

7. Équipe strutture Agi *ante 1972 giu. - 1972 nov. 11*

Proposte di strutture dell'Agi; verbale della riunione d'équipe dell'11 nov. 1972; elenco delle componenti dell'équipe strutture; lettera in cui si richiede di collaborare al gruppo di lavoro.

8. Dalle regioni *1972 giu. 25 - 1974 feb. 4*

Verbali e relazioni delle assemblee regionali di Lombardia, Veneto, Lazio, Piemonte, Campania.

9. Commissione congiunta sui problemi dell'educazione non emarginante

1972 ott. 9 - 1973 set. 22

Circolari di convocazione delle riunioni della commissione Asci-Agi; relazioni; documenti preparatori e materiale di lavoro; *Manuale per lo scautismo d'estensione*, dattiloscritto, traduzione italiana di *The extension activities handbook* di David Harwood, pubblicato a Londra nel 1972 da Scout Association.

10. Pattuglia nazionale rover - Squadriglia nazionale scolte

1972 nov. 11 - post 1974 mar. 10

Circolari di convocazione e verbali delle riunioni della Pattuglia unificata; documenti.

11. Progetto '73. Ricerca sulle comunità capi *1972 dic. - 1973 mag.*

Schede di rilevamento trasmesse dai commissariati centrali Agi-Asci compilate dalle comunità capi e ceppi Agi. Appunti sui risultati della ricerca.

Lo scopo della ricerca è una riflessione che permetta di impostare il progetto educativo dell'anno 1973 e insieme la raccolta di dati per tracciare un identikit di Agi e Asci nella prospettiva della confluenza in un'unica associazione.

BUSTA 165

12. Pattuglia nazionale esploratori - Squadriglia nazionale guide

1973 ott. 22 - 1974 feb. 25

Circolare del Commissariato centrale Asci-Agi ai capi e alle capo riparto e verbali di riunioni della Pattuglia unificata.

SEZIONE III.
ORGANISMI INTERNAZIONALI SCOUT, 1945 - 1973

fasc. 40



Lady Olave in visita in Italia all'UNGEI, Orto Botanico, Roma, primavera 1961. Si riconoscono da sinistra Lucia Piola Caselli, Anna Signorini, Cecilia Gennari Santori Lodoli, Lella Berardi, Mariella Spaini

Serie I. Conferenza internazionale cattolica del guidismo (Cicg), 1951 - 1973 (fasc. 23)

La documentazione della serie è stata gestita essenzialmente da Cecilia Gennari Santori, per un certo periodo membro del Segretariato della Cicg. Sue annotazioni manoscritte si rintracciano spesso sulla documentazione.

sottoserie I.

Incontri, 1951 - 1971 (fasc. 13)

BUSTA 166

1. III Incontro della Conferenza internazionale cattolica per il guidismo. Vught, 30 giugno-9 luglio 1951 *1951 apr. - 1953 set. 4*

Programma, circolari, report e documentazione prodotta in occasione dell'incontro, con annotazioni manoscritte di Cecilia Gennari Santori. Ritagli e materiale a stampa. Cartoline postali e fotografie b/n di Cecilia Gennari Santori.

2. IV Incontro della Conferenza internazionale cattolica per il guidismo. San Sebastián, 29 agosto-6 settembre 1953 *1952 apr. 9 - post 1953 set. 6*

Lettera di invito, materiale preparatorio e programma dell'incontro; relazione conclusiva di Cecilia Gennari Santori alla commissaria internazionale Agi. Materiale a stampa. Fotografie b/n e cartoline postali di Cecilia Gennari Santori.

3. V Incontro della Conferenza internazionale cattolica per il guidismo. Roma, 22-30 agosto 1955 *1954 mar. - 1956 feb.*

Materiale preparatorio all'incontro; schede di adesione e elenco dei partecipanti; programma e bilancio; relazioni presentate durante l'incontro; circolari di convocazione del Campo scolte e schede di adesione; report dell'incontro. Corrispondenza dell'incaricata internazionale Lucia Piola Caselli e della commissaria nazionale Cecilia Gennari Santori. Ritagli e materiale a stampa. Fotografie b/n di Cecilia Gennari Santori.

In occasione della Conferenza si svolse anche un campo scolte che ebbe luogo a Villa Doria Pamphilj dal 20 al 31 agosto 1955: si veda in sezione II Commissariato centrale, serie 10 Commissaria alla branca scolte, sottoserie 3 Eventi e attività, fasc. 6 "Campo scolte in occasione della V Conferenza internazionale delle capo cattoliche. Roma 20-30 agosto 1955" (p. 56).

4. VI Incontro della Conferenza internazionale cattolica per il guidismo. Tutzing, 3-10 agosto 1958 1957 ott. 10 - 1958 set. 15

Corrispondenza; materiale preparatorio all'incontro, con note manoscritte della commissaria nazionale Marcella Vaselli e progetto presentato dall'Italia sulla costituzione di un Segretariato internazionale permanente in seno alla Conferenza; elenco degli interventi, appunti manoscritti; report dell'incontro e relazione finale di Marcella Vaselli. Una cartolina b/n.

BUSTA 167

5. Conferenze internazionali. Materiale di Cecilia Gennari Santori 1958 - 1963

Materiale diverso (relazioni) relativo a: VI incontro delle capo guide cattoliche (Tutzing, 3-10 agosto 1958); VII incontro delle capo guide cattoliche (La Brevière, 2-7 giugno 1960); VIII incontro delle capo guide cattoliche (Vienna, 7-14 luglio 1963); III Consiglio statutario della Conferenza internazionale cattolica del guidismo (Altenberg 12-14 luglio 1969).

Titolo originale: "VIII Conferenza cattolica 1963".

6. VII Incontro della Conferenza internazionale cattolica per il guidismo. La Brevière, 2-7 giugno 1960 1959 lug. 1 - 1960 ago. 7

Lettere di convocazione; programma con elenco dei partecipanti; corrispondenza; materiale preparatorio dell'incontro; relazioni presentate durante l'incontro e report conclusivo.

7. Riunione costitutiva della Conferenza internazionale cattolica per il guidismo. Roma, 5-10 gennaio 1965 1964 mar. - 1965 mag.

Bollettini d'iscrizione; elenco dei partecipanti; programmi; documentazione contabile; corrispondenza per l'organizzazione dell'incontro; materiale preparatorio e relazioni presentate durante la riunione; report dell'incontro.

BUSTA 168

8. "Conferenza internazionale cattolica per il guidismo, Roma 1965". Materiale di Cecilia Gennari Santori 1964 ott. - 1965

Corrispondenza e materiale diverso (inviti, programma, relazioni) di competenza della commissaria Cecilia Gennari Santori e relativo alla riunione costitutiva della Conferenza internazionale cattolica del guidismo, tenutasi a Roma dal 5 al 10 gennaio 1965.

9. VIII Incontro della Conferenza internazionale cattolica per il guidismo. Mozet, 29 settembre-5 ottobre 1967 1966 dic. 13 - 1967 ott.

Circolari di convocazione e corrispondenza preparatoria; programma dell'incontro e elenchi dei partecipanti; documenti preparatori e testi presentati durante l'incontro. Documenta-

zione diversa e carte di Cecilia Gennari Santori relative al 2° Consiglio statutario della Conferenza, tenutosi a Mozet dal 5 al 7 ottobre e all'assemblea della Conference des organisations internationales catholiques (Oic), tenutasi a Londra dal 14 al 18 luglio 1966.

10. Incontro latinoamericano di commissarie e istruttrici cattoliche del guidismo. Bogotà, 9-17 agosto 1968 1968 gen. 18 - nov. 7

Circolari di convocazione e materiale preparatorio; programma; relazioni presentate durante l'incontro e report conclusivo.

11. Conferenza internazionale cattolica del guidismo. Materiale di Alessandra Falcetti 1968 mag. 31 - 1970 feb.

Materiale diverso (programma, relazioni e appunti manoscritti) di competenza della commissaria Alessandra Falcetti e relativo al III Congresso europeo degli assistenti guide e scouts della Conferenza internazionale cattolica del guidismo, tenutosi a Hillerod, Danimarca, dal 26 al 30 agosto 1968; relazioni relative al III Consiglio statutario della Conferenza internazionale cattolica del guidismo, tenutosi a Altenberg dal 12 al 14 luglio 1969.

12. 3° Consiglio statutario. Altenberg, 12-14 luglio 1969 1969 feb. 24 - giu.

Circolari di convocazione e materiale preparatorio.

13. X Incontro della Conferenza internazionale cattolica per il guidismo. Luino, 15-22 luglio 1971 1971 feb. 12 - ott. 20

Circolari di convocazione e materiale preparatorio; relazioni presentate all'incontro. Documentazione diversa relativa al 4° Consiglio [statutario] della Conferenza, tenutosi a Luino dal 23 al 25 luglio. Corrispondenza e appunti manoscritti della commissaria internazionale, Alessandra Falcetti.

sottoserie 2.

Segretariato internazionale permanente, 1960 - 1973 (fasc. 10)

BUSTA 169

1. Corrispondenza della commissaria nazionale 1960 ott. 3 - 1966 mar. 14
Corrispondenza di Cecilia Gennari Santori, Maria Luisa Cassinis e Emilia Bagnasco.

2. Corrispondenza di Cecilia Gennari Santori 1960 nov. 18 - 1968 nov. 4
Cecilia Gennari venne eletta membro del Segretariato nel 1960.

3. Rapporti con la Waggs

1961 feb. 11 - 1966 mar.

Circolari del World Bureau relative ai rapporti tra la Waggs e la Conferenza, in particolare riguardo al 'Protocolle d'accord' fra i due organismi.

4. Riunioni

1962 ott. 14 - 1965 gen.

Verbali e ordini del giorno delle riunioni del Segretariato; appunti manoscritti di Cecilia Gennari Santori e dattiloscritto sulla storia del Segretariato; promemoria manoscritto di padre Ruggi d'Aragona. Con un disegno di padre Ruggi.

5. "Conferenza internazionale cattolica per il Guidismo. Testi". Materiale di Cecilia Gennari Santori

1963 - 1968

Materiale preparatorio per la costituzione della Conferenza internazionale cattolica del guidismo (relazioni, proposte di statuto, Carta del guidismo cattolico); appunti manoscritti di padre Ruggi e annotazioni di Cecilia Gennari Santori.

6. Documenti costitutivi

1963 mar. - 1965 lug. 26

Materiali preparatori per la redazione dello Statuto e del regolamento interno della Conferenza e per il testo della Carta cattolica del guidismo; testi definitivi.

A stampa: «L'Osservatore Romano», 10 gennaio 1965.

7. Corrispondenza con la Waggs e con organismi cattolici

1963 ago. 9 - 1967 lug. 18

Corrispondenza con la Presidente e le associazioni facenti parte della Waggs e con organismi cattolici.

8. Rapporti con la Santa Sede

1963 ott. 11 - 1966 ago. 14

Promemoria manoscritto di Cecilia Gennari Santori e dattiloscritti relativi alla presentazione alla Santa Sede della Conferenza cattolica internazionale per il guidismo; corrispondenza in copia con la Segreteria di Stato vaticana in merito alla presentazione e all'approvazione dello Statuto della Conferenza e alla nomina di don Giorgio Basadonna come assistente ecclesiastico della Conferenza.

BUSTA 170

9. Circolari

1963 dic. 3 - 1973 ago. 6

Circolari inviate agli organismi membri della Conferenza e ai membri del Segretariato; si segnalano bollettini informativi (gennaio 1966-aprile 1967, nr. 1-3) e Documents Pédagogiques, appartenuti a Cecilia Gennari Santori.

10. "Finanze"

1964 gen. 15 - 1967 giu. 4

Bilanci preventivi e consuntivi della Conferenza.

Serie 2. World association of girl guides and girl scouts (Waggs), 1947 - 1973 (fasc. 17)

La documentazione della serie è stata gestita essenzialmente da Cecilia Gennari Santori, membro del Comitato mondiale Waggs dal 1969 al 1978. Sue annotazioni manoscritte si rintracciano spesso sulla documentazione.

BUSTA 171

1. Statuti e regolamenti 1948 - 1969

Statuti e regolamenti della Waggs; documentazione e corrispondenza di Cecilia Gennari Santori e Lucia Piola Caselli della Fige relativa alla revisione dello Statuto e del Regolamento in occasione della Conferenza mondiale di Nyborg del 1963; *World Conference handbook*, gennaio 1963 e gennaio 1969.

2. Circolari e corrispondenza 1958 - 1972 dic. 1

3. Bollettini 1965 - 1970

4. Reports di incontri internazionali 1967 - 1973

sottoserie 1.

Incontri, 1947 - 1972 (fasc. 13)

BUSTA 172

1. World Trainers' Conference 'Guiding today'. Adelboden, 31 agosto-13 settembre 1947 1947 lug. 16 - set.

Circolare di convocazione all'evento; materiale illustrativo sullo chalet di Adelboden; scheda di partecipazione e appunti manoscritti di Cecilia Gennari Santori.

2. XIII Conferenza mondiale. Oxford, 21-31 luglio 1950 1950 lug. - dic. 20

Elenco delle risoluzioni adottate durante la Conferenza; relazione di Clotilde Piacentini; verbale dattiloscritto della Conferenza; circolari relative alle attività della Waggs.

3. XIV Conferenza mondiale. Dombås, 4-14 agosto 1952 1951 nov. 15

Circolari di convocazione; ordine del giorno, programma e materiale preparatorio; relazioni presentate durante la Conferenza; relazione dattiloscritta di Cecilia Gennari Santori; rassegna stampa; opuscoli e libretti dell'evento di Cecilia Gennari Santori e Mariella Sebastiani.

4. XV Conferenza mondiale. Zeist, 21-30 agosto 1954 1954 mag. 30 - ago. 30

Relazione di Cecilia Gennari Santori sull'attività dell'Agi durante gli anni 1951-1953 da presentare alla Conferenza; circolari, documentazione e relazioni presentate durante la Conferenza e raccolte da Maria Massimo Lancellotti, delegata dell'Agi; inviti diversi, bigliettini, cartoline.

5. Conference des commissaires internationales (Pays d'Europe). Adelboden, 10-17 settembre 1955 1955 lug. - nov.

Rendiconto della Conferenza con relazioni allegate; circolare con scheda di partecipazione alla XVI Conferenza mondiale del 1957.

6. XVI Conferenza mondiale. Petrópolis, 8-18 luglio 1957

1956 set. 17 - 1958 mag.

Circolari di convocazione, programma e materiale preparatorio; relazioni presentate durante la Conferenza; appunti manoscritti, documentazione e promemoria della delegata della Fige alla Conferenza; report conclusivo.

BUSTA 173

7. XVII Conferenza mondiale. Kifissia, 9-20 maggio 1960

1959 apr. - 1961 lug. 11

Circolari di convocazione; ordine del giorno e programma; documentazione preparatoria; relazioni presentate durante la Conferenza ed elenco delle risoluzioni adottate; report conclusivo; relazione dattiloscritta di Maria Luisa Cassinis, capo delegazione della Fige. Report dell'International Commissioners' Meeting tenutosi ad Atene il 6 e 7 maggio 1960.

8. XVIII Conferenza mondiale. Nyborg, 17-29 giugno 1963

1960 set. 14 - 1964 mag.

Circolari e materiale preparatorio alla Conferenza; programma e ordine del giorno; relazioni; report. Rassegna stampa, materiale a stampa.

BUSTA 174

9. International Commissioners' Meeting. Adelboden, 27 settembre-4 ottobre 1961 1961 mar. 6 - 1962 gen.

Circolari, corrispondenza e materiale preparatorio all'incontro; report.

10. XIX Conferenza mondiale. Tokyo, 28 settembre-8 ottobre 1966

1964 gen. - 1967 dic.

Circolari; relazione conclusiva delle delegate Fige Cecilia Gennari Santori e Maria Luisa Longhi; storia delle conferenze mondiali dal 1919 al 1960; report.

11. World Association Conference for Trainers/Advisers. Jongny, 2-23 settembre 1968

1968

Programma; relazioni presentate durante l'incontro.

12. XX Conferenza mondiale. Helsinki, 17-29 giugno 1969

1969 gen. - giu.

Circolari; programma e bollettini della Conferenza; relazione dattiloscritta delle delegate Fige, Anna Canudo dell'Ungei e Claudia Conti dell'Agi; report.

13. XXI Conferenza mondiale. Toronto, 13-23 giugno 1972

1970 set. - 1972 giu.

Circolari; programma e ordine del giorno; 19° rapporto del Comitato mondiale alla XXI Conferenza mondiale; report.



Incontro internazionale, Kandersteg, anni '60; si riconosce Cecilia Gennari Santori Lodoli

FONDI PERSONALI AGGREGATI

CARTE DI RAFFAELLA BERARDI, 1943 - 1980

fascc. 15



Nacque a Roma il 7 maggio del 1907. Pronunciò la sua Promessa il 28 dicembre del 1943, con le altre ragazze della Squadriglia Scoiattoli, nelle mani di padre Ruggi d'Aragona. Questa cerimonia di Promessa segna l'inizio la vita dell'Agi; Raffaella (da tutti chiamata) Lella ebbe infatti la tessera Agi n. 3.

Nel 1946 il Commissariato centrale le affidò la formazione delle giovani che volevano servire da Capo in associazione: a Villa Doria Pamphilj Lella organizzò nel 1946 il primo Campo scuola nazionale e l'anno successivo il Campo della vena d'oro per capo riparto. Fu capo nel Roma I, con sede all'Arco di Trivertino, ove era Assistente ecclesiastico mons. Desiderio Nobels.

Bravissima nel canto, a lei si devono i testi, anche tradotti dagli originali in francese, dei primi canti Agi. Figlia di un generale, visse con i fratelli, non sposandosi mai. Oltre che al guidismo Agi si dedicò al volontariato nel Corpo delle infermiere della Croce rossa italiana.

Si interessò anche ad aspetti internazionali del guidismo: con il programma Juliette Low si recò in Texas (USA) nei primi anni '50. In seguito partecipò alle Conferenze mondiali Waggs nel 1960 e nel 1963 ed entrò nel comitato di gestione del Notre Chalet di Adelboden in Svizzera.

E' morta a Roma nel 1992.

BUSTA I

1. "Diario della squadriglia Scoiattoli" 1943 - 1946
Diario manoscritto della squadriglia Scoiattoli di Roma con appunti e memorie su carte sciolte. Quadernone a righe, pp. 120, senza copertina, con numerose carte sciolte intercalate.
2. "Cronologie primi anni Agi" 1943 - 1960
Annotazioni e promemoria relativi ai primi anni di attività dell'Agi; relazioni. Contiene taccuini.
3. "Campi" 1944 - 1950
Resoconti manoscritti di campi per guide redatti da alcune delle partecipanti (in particolare I Campo scuola Agi, Villa Doria Pamphilj, Roma, 15-22 settembre 1944); materiale preparatorio per campi. Contiene disegni.
4. "Varie di storia Agi" 1944 - 1980
Documentazione diversa. Si segnala: organigramma della prima Agi; lettera di padre Ruggi a Lella Berardi (17 agosto 1944); memorie storiche sull'associazione; ritaglio de «L'Osservatore Romano» (30-31 dicembre 1963 con articolo sull'udienza pontificia alle capo dell'Agi; libretto Arda (1980) per ricordare padre Ruggi d'Aragona.
5. "Diario del fuoco-capo Agi" 1944 apr. 27 - lug. 25
Diario manoscritto del "fuoco-capo".
6. "Disegni regolamentari e vari" circa 1945 - circa 1951
Disegni e schizzi originali di Raffaella Berardi o a lei inviati.
7. Varie 1946
Materiale diverso per attività scout; fotografie b/n del I Campo scuola nazionale dell'Agi, tenutosi a Villa Doria Pamphili a Roma dal 18 al 28 settembre 1946; volume 1943-1963. *Venti anni di vita Agi*, Agi, 1964. Libretti di campo internazionali tenutisi nel 1946 e 1947. Contiene disegni.
8. "Cerimonie. Spirito scout. Metodo" circa 1946 - 1961
Appunti, promemoria e scritti relativi a metodo, cerimonie e spirito scout.
9. "Attività natura" anni 1950
Schede natura (alberi, con foglie e semi) redatte da guide Agi.

10. "Liturgia" *circa 1950 - circa 1956*
Appunti e scritti di Raffaella Berardi relativi a temi di carattere liturgico. Contiene un taccuino e alcuni santini.
11. "V Conferenza capo cattoliche" *1955*
Atti e documentazione diversa relativi al V incontro internazionale delle guide cattoliche tenutosi a Roma dal 22 al 30 agosto 1955; copie de: «L'Osservatore Romano» (22-23 agosto e 27 agosto 1955).
12. "Moduli e formulari" *circa 1960*
Moduli e formulari Agi.
13. "Igiene. Pronto soccorso" *s.d.*
Appunti e promemoria relativi a nozioni di igiene e pronto soccorso.
14. "Segnalazioni" *s.d.*
Materiale e libretto di segnalazioni Morse.
15. "Piste. Cartografia" *s.d.*
Annotazioni e appunti relativi a nozioni di cartografia e ai segni di pista.

CARTE DI CECILIA GENNARI SANTORI LODOLI, 1944 - 2005

fasc. 52



E' nata a Roma il 23 dicembre del 1924 ed è entrata nell'Agi pronunciando la Promessa il 25 luglio 1944, nel giardino dell'Istituto dell'Assunzione (Squadriglia delle Lucciole).

Subito Capo Reparto del Roma XVI "S. Caterina da Siena", poi Commissaria Branca Scolte (1947-1951) e successivamente Commissaria nazionale (1951-1956) e infine Capo Guida (1959-1965) e di nuovo Commissaria nazionale (1965-1968). Dopo l'unificazione ha prestato servizio al Roma 50 come capo gruppo e, a livello centrale Age-sci, è stata Responsabile del settore Internazionale dal 1978 al 1983. Attiva anche a livello internazionale dove è entrata nel Comitato mondiale Waggs nel 1969 per lavorarci fino al 1978.

Nonostante questo ininterrotto servizio associativo, si è sposata nel 1956 con l'ing. Armando Lodoli (celebrante padre Ruggi d'Aragona) e ha avuto tre figli, nonché, al momento, otto nipoti.

Segue ancora con partecipazione la vita del movimento, animando il Club delle Guide di Roma, attivo con momenti comunitari (Assisi 1992 e molti seguenti e i momenti di incontro e preghiera annuali) e azioni di supporto a progetti di solidarietà, come il Progetto Harambee.

Il Centro documentazione Agesci conserva una tesi di diploma di Chiara Lorenzoni, "Esperienza di un'educatrice (capo riparto) in un gruppo (riparto) dell'Associazione guide italiane", discussa presso la Scuola speciale di assistenza sociale e di ricerca per le scienze morali e sociali dell'Università degli studi di Roma, nel 1970.

Serie 1. Agi, 1947 - 2002 (fasc. 11)

BUSTA 1

1. Incontro internazionale sulla formazione delle capo. Adelboden 1-12 settembre 1947 1947

Taccuini manoscritti di Cecilia Gennari Santori compilati durante la sua partecipazione all'incontro internazionale sulla formazione delle capo, tenuto presso il centro Our Chalet di Adelboden.

2. "1952. Promessa" 1951 giu. 23

Testo manoscritto di padre Ruggi d'Aragona e testo anonimo dattiloscritto, preparati per la discussione da tenersi alla XIV Conferenza della Wagggs del 1952, sull'eventuale Promessa "all'ideale".

3. "Corrispondenza personale come Capo Guida" 1959 ott. 5 - 1965 dic. 28

4. "Problema AE Agi e AE Conferenza cattolica" 1964 apr. 16 - 1967 lug. 13

Corrispondenza relativa alla nomina dell'assistente ecclesiastico dell'Agi e dell'assistente ecclesiastico della Conferenza internazionale cattolica del guidismo (Cicg).

5. Corrispondenza 1965 dic. 13 - 1970 mag. 27

Dagli anni 1965/66 agli anni 1967/68 Cecilia Gennari Santori ricoprì l'incarico di commissaria nazionale.

sottoserie 1.

Tracce di Agi, 1989 - 2002 (fasc. 6)

BUSTA 2

6. Le tracce dell'Agi. Incontro nazionale, Assisi 13-15 settembre 1991

1989 ago. 11 - 1997

Verbali delle riunioni per l'organizzazione dell'incontro; materiale preparatorio e libretto dell'incontro; corrispondenza; verbale della riunione di verifica.

7. "Cronologia Agi"

post 1991 mag.

Documentazione e bozze preparatorie relative alla cronologia Agi utilizzate per la preparazione del volume *Guidismo, una proposta per la vita. Storia dell'Agi Associazione Guide Italiane 1943-1974*.

BUSTE 3 - 6

8. Agi e regioni

1992 - 1994

Materiale (originale e in copia, anche a stampa) sulla storia dell'Agi, raccolto dopo l'incontro nazionale delle ex capo dell'Associazione del settembre 1991 ad Assisi ('Le tracce dell'Agi') e inviato dalle seguenti regioni: Lombardia, Liguria, Lazio, Veneto, Trentino Alto-Adige, Emilia Romagna, Friuli Venezia Giulia, Campania, Puglia, Calabria, Valle d'Aosta, Piemonte e Sardegna. Con fotografie b/n.

"Progetto Storia dell'Agi". Presente un rotolo di documenti collocati fuori dalla busta.

BUSTE 7 - 8

9. "Storia Agi"

1993 - 2001

Documentazione e materiale (in originale e copia) raccolto per la stesura e la pubblicazione del volume *Guidismo, una proposta per la vita. Storia dell'Agi, Associazione Guide Italiane 1943-1974*, Nuova Fiordaliso, 2002; appunti manoscritti, verbali e corrispondenza per la preparazione del volume; bozze.

BUSTA 9

10. "12 gennaio 2002. Orietta". Giornata in ricordo di Orietta Pogson Doria Pamphilj

2001 ott. - 2002 mar. 12

Documentazione diversa preparata in occasione della giornata in ricordo di Orietta Doria Pamphilj, tenutasi nella sala della Protomoteca in Campidoglio il 12 gennaio 2002; corrispondenza; programma; testi in memoriam; copia del libro delle firme; rassegna stampa.

11. "Primi anni Agi. Materiale avuto da Carolina Cingolani Bartolotta"

2002 feb. 3, con documenti dal 1943

Materiale dattiloscritto e a stampa, tra cui: Agi, *Norme direttive 1945*; Agi, *Come iniziare un riparto o un fuoco*; s.n.t.; «La Guida», numero unico, primavera 1946, n. 11-12, anno I, novembre 1947, anno II, n. 1, gennaio febbraio 1948, anno II, n. 2, marzo-aprile 1947, anno II, n. III, maggio-giugno 1947.

**Serie 2. Conferenza internazionale cattolica del guidismo (Cicg),
1949 - 1997 (fasc. 1)**

BUSTA 9

12. "Cicg: gli inizi. Cicg, 22.7.1997"

1949 - 1997

Materiale diverso (corrispondenza, programmi, relazioni) relativo agli incontri della Conferenza internazionale cattolica del guidismo (Friburgo 1949, Vught 1951, San Sebastián 1953, Roma 1965, Mozet 1967, Altenberg 1969, Luino 1971, Beirut 1973, Roma 1997); statuti; Carta cattolica del guidismo; elenco manoscritto degli incontri della Conferenza; fotografie b/n.

A stampa: «Signes», bollettino della Cicg, n. 1, 1993.

Appunto manoscritto di Cecilia Gennari Santori: "Tutti i miei documenti Cicg (ho fatto parte del Segretariato fino al 1971) sono stati da me consegnati al Centro documentazione Agesci in data... al tempo di Dolly Tommasi. CL 2006". Il materiale cui si fa riferimento è attualmente conservato presso il Centro documentazione Agesci, Fondo Agi, Sezione III, Serie 1.

**Serie 3. World association of girl guides and girl scouts (Wagggg),
1965 - 2005 (fasc. 25)**

BUSTA 9

13. "Itinerario Comitato mondiale Wagggg"

1965 set. - 1978 ott.

Documentazione e corrispondenza relativa all'esperienza di Cecilia Gennari Santori come membro del World committee della Wagggg (nomina, 1969; testo del discorso di presentazione pronunciato nella riunione di Comitato dell'aprile 1970; morte di Lady Olave Baden-Powell, 1977; certificato di membro onorario associato, ottobre 1978).

14. "Wagggg. Promotion". Verbali e rapporti

1969 - 1978 ago.

Verbali delle riunioni e rapporti del Promotion committee e del Liaison members' working party della Wagggg.

BUSTA 10

15. "World committee. I Triennio" 1969 ago. - 1973 mar.

Verbali delle riunioni del World committee della Waggs.

16. "Corrispondenza Comitato mondiale Waggs. Anni 1970-1976"

1970 feb. 7 - 1976 dic. 26

17. "Arab group. Reports"

1970 apr. - 1977 mar.

Relazioni presentate durante gli incontri della regione araba della Waggs; corrispondenza relativa alle guide palestinesi; un ritaglio stampa.

18. "Young adults seminar. Olave House. Giugno 1971" 1970 mag. - 1972 mar.

Circolari e corrispondenza relativi all'organizzazione e allo svolgimento del seminario internazionale per giovani adulte (scolte e giovani capo) della Waggs, tenutosi presso l'Olave House di Londra dal 2 al 12 giugno 1971; programma; elenco delle partecipanti; rapporto conclusivo di Cecilia Gennari Santori sui seminari per giovani adulte tenutisi nel 1971.

Il seminario si svolse contemporaneamente anche negli altri centri mondiali della Waggs.

19. "World centers"

1971 - 2005

Materiale illustrativo sui quattro centri mondiali della Waggs; bollettini.

20. "Malta 1971. Maggio"

1971 apr. 17 - 1972 feb. 22

Corrispondenza, programma e report della missione di Cecilia Gennari Santori a Malta per conto della Waggs (17-22 maggio 1971).

21. "Young adult seminars. Quattro centri mondiali. 1971" 1971 giu. - dic.

Circolari relative all'organizzazione e allo svolgimento dei seminari internazionali per giovani adulte (scolte e giovani capo) della Waggs, tenutisi presso i centri mondiali dell'Associazione (Sangam, Adelboden, Cuernavaca, Londra) nel 1971; rapporti conclusivi delle responsabili degli incontri.

BUSTA 11

22. Conferenze e riunioni nei paesi arabi

1972 - 1974

Corrispondenza e documentazione relativa ad alcune missioni di Cecilia Gennari Santori in vista della costituzione della regione araba della Waggs (Iraq, agosto 1972; Algeria, giugno-luglio 1973; Sudan, maggio 1974; Libano, agosto 1974, con fotografie b/n).

23. "Paesi arabi (Asia)" 1972 - 1975

Corrispondenza di Cecilia Gennari Santori con membri della Waggs e responsabili delle associazioni di guide e scouts di Siria, Libano, Giordania, Iraq, Kuwait, paesi del Golfo Persico.

24. "Liaison members. Paesi arabi. Corrispondenza" 1972 lug. 11 - 1977 ago. 11

Corrispondenza di Cecilia Gennari Santori come liaison membro della Waggs nei paesi arabi.

25. "World committee. II e III Triennio" 1972 ott. - 1977 dic.

Verbali delle riunioni del World committee della Waggs.

26. "Paesi arabi (Africa)" 1973 - 1975

Corrispondenza di Cecilia Gennari Santori con membri della Waggs e responsabili delle associazioni di guide e scouts d'Algeria, Egitto, Sudan e Tunisia.

BUSTA 12

27. "Waggs. Categories" 1973 mar. 21 - 1978

Corrispondenza e documentazione relativa alle categorie di membri della Waggs.

28. Waggs. International handbook post 1973 lug. 14

Corrispondenza e documentazione relativa alla revisione dell'International handbook della Waggs.

29. "Waggs. Policies and procedures" 1975 - 1978

Circolari e documentazione relative alle politiche e alle procedure della Waggs, fra cui i rapporti fra l'Associazione e la Boy scouts world conference, il testo della Promessa e della Legge, gli elementi essenziali del Guidismo.

30. "U.K. Commonwealth conference. Foxlease 1975" 1975 gen. 22 - giu. 19

Corrispondenza, programma e appunti manoscritti relativi alla partecipazione di Cecilia Gennari Santori alla riunione delle commissarie nazionali del Commonwealth, tenutasi a Foxlease dal 18 al 22 giugno 1975.

31. "Waggs. Promotion 1975/1978" 1975 lug. - 1977 set. 27

Materiale preparatorio, documenti, corrispondenza e verbali relativi all'attività di Cecilia Gennari Santori come presidente del Comitato per la promozione del Guidismo (Promotion Committee) della Waggs.

32. "Africa" 1975 lug. - 1977 dic. 6

Corrispondenza, circolari e documentazione relative all'organizzazione della prima riunione del Comitato regionale africano della Waggs (Tanzania, 23-30 ottobre 1976) e del Regional training for trainers (Nigeria, 8-7 gennaio 1978).

33. "Corrispondenza Comitato mondiale Waggs. Anni 1977-1978 (e seguenti)" 1977 gen. 7 - 1987 mag. 2834. "Asia Pacific. Group V. Sri Lanka, India /1977" 1977 mag. 10 - ott. 9

Corrispondenza e documentazione relativa al viaggio di Cecilia Gennari Santori in India e Sri Lanka in occasione della riunione del Comitato regionale Asia/Pacifico (Asia Pacific committee) della Waggs, tenutosi a Colombo nell'agosto 1977.

35. Olave Baden-Powell Society 1985 - 2001

Materiale illustrativo sulle attività dell'Associazione.

36. "Waggs/Wosm. Relationships" 1990 set. - 2001 apr.

Documenti relativi ai rapporti tra le due associazioni mondiali.

37. "Raccolta Annual Report/Triennial Report" 1993 - 2005

Copie dei rapporti annuali e triennali della Waggs, a stampa.

Serie 4. Agesci, 1978 - 1992 (fasc. 13)

BUSTA 13

38. "Varie Centrale Agesci" 1978 - 1987

Documenti del Comitato centrale, del Consiglio generale e del Centro studi e documentazione dell'Associazione sul Patto associativo, le strutture e la democrazia associativa, la comunità capi; corrispondenza.

39. "Corrispondenza personale" 1978 set. 21 - 1984 giu. 14

40. European scout and guide conference. Lancaster, 6-12 luglio 1980

ante 1980 lug.

Programma e note logistiche relative all'incontro.

41. "L'Agesci e gli altri" 1981 - 1988

Documentazione della pattuglia denominata 'L'Agesci e gli altri' relativa al settore delle pubbliche relazioni e del Centro documentazione associativo; corrispondenza, documentazione e promemoria riguardanti la partecipazione dell'Agesci al Giubileo dei giovani del 1984 e alla XXXII assemblea generale della Cei (7-11 maggio 1984); copie del bollettino informativo mensile del settore; ritagli stampa.

42. "European scout and guide conference. Assisi, 10-15 aprile 1983"

1981 mar. - 1983 set.

Documentazione relativa all'organizzazione dell'evento; verbali del Comitato organizzatore; elenco partecipanti; note logistiche e budget; corrispondenza.

43. "Conferenza mondiale Waggs. Francia, 1981" *ante 1981 apr. 5*

Inviti e testo della rappresentazione teatrale realizzata per i partecipanti alla XXIV Conferenza mondiale della World association of girl guides and girl scouts.

44. "Varie Internazionale Agesci" 1983 - 1987

Documentazione diversa, fra cui materiale preparatorio, lettere di convocazione, elenco dei partecipanti, programma e report conclusivo sul 'Cantiere internazionale' svoltosi a Roma il 12-13 novembre 1983; relazioni sulle conferenze della World association of girl guides and girl scouts, tenutesi a Tarrytown e in Kenia nel 1984 e 1985; testi preparatori per il Jamboree d'Australia del 1988.

BUSTA 14

45. "Commissione Consiglio generale 1983" *1983 ott. - post 1985 mag.*

Testo approvato dal Consiglio generale 1983 per la costituzione della commissione, lettere di convocazione e verbali delle riunioni, con elenco dei componenti, materiali di lavoro, appunti manoscritti di Cecilia Lodoli, relazioni della commissione presentate ai consigli generali 1984 e 1985, corrispondenza.

La commissione, istituita durante il Consiglio generale 1983, per la durata di due anni, organo di impostazione e di indirizzo, era strumento di studio su temi centrali per la vita dell'associazione. Era composta da tre membri del Comitato centrale e 18 capi.

46. "Commissione Agesci-Scouts d'Europa" 1985 - 1988

Materiale normativo e illustrativo dell'Associazione italiana guide e scouts d'Europa cattolici; corrispondenza; verbali della Commissione paritetica Agesci-Associazione italiana guide e scouts d'Europa cattolici; documenti; materiale a stampa.

47. "Consulta nazionale apostolato dei laici" 1985 - 1988 feb. 17

Materiale normativo relativo alla Consulta nazionale dell'apostolato dei laici; elenco delle associazioni aderenti; documentazione, materiali e contributi, in particolare da riferirsi ai seminari di studio organizzati dal comitato preparatorio del II Convegno ecclesiale 'Riconciliazione cristiana e comunità degli uomini' (Loreto, 9-13 aprile 1985); verbali relativi alle riunioni del Comitato presidenti; appunti manoscritti di Cecilia Gennari Santori.

BUSTA 15

48. "L'Agesci e gli altri. Documenti" 1986 - 1989

Articoli, testi normativi e studi relativi all'associazionismo giovanile, i movimenti di volontariato, il servizio civile; documenti Agesci.

49. "Verbali Fis" 1986 gen. 20 - 1992 nov. 29

Verbale della riunione Federazione italiana dello scautismo-Federazione italiana guide ed esploratrici del 15 dicembre 1985; verbali e lettere di convocazione delle riunioni del Comitato federale della Fis (1986-1992).

50. "Fis". Federazione italiana dello scautismo 1987 - 1992

Documentazione relativa all'attività della Federazione italiana dello scautismo (Fis); statuto dattiloscritto; corrispondenza di Cecilia Gennari Santori, membro del Comitato federale; rapporti della Fis sulla rinascita dello scautismo e del guidismo nell'Europa orientale (1989); bilanci.

Serie 5. Carte personali, 1944 - 1993 (fasc. 2)

BUSTA 15

51. Corrispondenza 1944; 1954; 1963 - 1993

Questa corrispondenza è stata donata al Centro documentazione Agesci nel luglio 2008, come da biglietto accluso.

52. "Fotografie e ricordi relativi alla attività internazionale" 1944 - 1982

Fotografie e materiale documentario relativo alla attività internazionale di Cecilia Gennari Santori Lodoli, con elenchi allegati (donazioni 2004 e 2006).

CARTE DI LUCIA PIOLA CASELLI, 1945 - 1970

fasc. 37



Lucia Chiovenda nacque a Premosello (oggi Premosello-Chiovenda, in provincia di Verbania-Cusio-Ossola) nel 1905.

Si laureò a Francoforte in filologia romanza e il suo curriculum scolastico la portò a impiegarsi come funzionaria della Società delle Nazioni a Ginevra, dove lavorò fino al matrimonio con Carlo Piola Caselli nel 1933. Avrà tre figli.

Pronunciò la sua Promessa nel 1948, entrando in associazione da adulta e ricoprendo, grazie alla sua preparazione e ai suoi requisiti, incarichi direttivi in ambito internazionale. Fu infatti Commissaria internazionale dal 1947 al 1954; partecipò in questa veste alle Conferenze mondiali del 1960 e 1963. Venne eletta membro del sottocomitato per gli Statuti della Wagggs, preparando così i lavori della Conferenza mondiale Wagggs di Nyborg nel 1963, che aveva all'ordine del giorno la revisione dello Statuto mondiale. E' morta a Roma nel 1997.

Il fondo è stato donato all'Agesci da Fausto Piola Caselli, figlio di Lucia, alla morte della madre.

Serie 1. Agi - Fige - Ungei, 1958 - 1967 (fasc. 10)

BUSTA I

1. "Corrispondenza Ungei e con capo scout Rossi" 1958
Corrispondenza con le dirigenti della Ungei e con il capo scout della Ungei, Cesare Rossi.
2. "Arrivo Lady Baden-Powell. Lettere in corso" 1960 - 1961
Corrispondenza e documentazione relativa alla visita di lady Olave Baden-Powell a Roma nel 1961.
3. "Fige. Agi-Ungei. Relazioni con Ministero esteri. Sussidio viaggio World conference 1963" 1960 - 1963
Corrispondenza relativa alla richiesta di fondi al Ministero degli affari esteri per la delegazione italiana Fige alla XVIII Conferenza mondiale della World association of girl guides and girl scouts, tenutasi a Nyborg in Danimarca dal 17 al 29 giugno 1963; materiale della Conferenza (programma e relazione di Raffaella Berardi, 24 luglio 1963).
4. "Nominativi". Visita lady Baden-Powell 1961
Nominativi e *curricula* di personalità invitate in occasione della visita a Roma di lady Olave Baden-Powell, marzo 1961.
5. Visita Lady Baden-Powell 1961
Documentazione diversa relativa alla visita di lady Olave Baden-Powell a Roma nel marzo 1961 (relazioni, discorso del presidente Fige, organizzazione pranzo Circolo della caccia); rassegna stampa.
Sulla copertina "Pranzo Caccia".
6. "Visita Lady B.-P. e regina Elisabetta" 1961 mar. - mag.
Corrispondenza e documentazione relative alla visita di lady Olave Baden-Powell in Italia (marzo 1961) e all'incontro tra le guide Agi e la regina Elisabetta d'Inghilterra, tenutosi al Quirinale il 3 maggio 1961.
7. "Agi - in corso" 1965
Corrispondenza diversa; si segnalano: lettere con Cecilia Gennari Santori e Maria Luisa Longhi.
8. "Agi. Corrispondenza" 1965 - 1966
Corrispondenza Agi relativa a questione consigliere centrali, Consiglio generale 1966. Indirizzi Agi-Asci.

9. "Fige. Protezione civile"

1966

Corrispondenza e documentazione relative al lavoro svolto dal corpo UAFPC in relazione all'esercitazione di protezione civile "Castore 3°"; una foto b/n raffigurante un momento dell'esercitazione.

10. "Agi. Questioni grosse in corso"

1966 nov. - 1967 gen.

Corrispondenza relativa alla posizione di Lucia Piola Caselli, rappresentante Agi in seno alla Fige; una lettera di padre Ruggi.

**Serie 2. World association of girl guides and girl scouts (Waggs),
1945 - 1970 (fasc. 9)**

BUSTA I

11. Rapporti con il World bureau

1945 - 1960

Corrispondenza con il World bureau relativa a questioni statutarie della Fige.

12. "Questione promesse"

1950 - 1953

Corrispondenza con la Waggs e documentazione diversa relativa alla promessa delle guide; relazione di Maria Massimo Lancellotti al Consiglio generale Agi, gennaio 1953.

13. "Comunicazioni World bureau"

1958 - 1961

Corrispondenza e documentazione relativa ai rapporti con il World bureau di Londra.

14. "Canti Waggs. Prospetti Waggs "

1958 - 1962

Volumetto *Chansons de notre chalet*, 1962; volumetto *Association mondiale des guides et des éclaireuses*.

15. "World bureau. Varie"

1966

Circolari del World bureau relative a diversi argomenti.

16. "XIX World conference"

1966

Bollettini informativi della World association of girl guides and girl scouts relativi alla XIX Conferenza mondiale tenutasi a Tokio in Giappone nel 1966; verbale del XXIII Meeting of the constitutions sub-committee tenutosi a Londra nell'aprile 1964.

17. "Certificato membro onorario e ultimi rapporti guide Associazione mondiale" 1967 - 1970

Certificato rilasciato a Lucia Piola Caselli come membro onorario della Waggs e corrispondenza.

18. "Corrispondenza" 1968 - 1969

Corrispondenza con la Waggs.

19. "XX Conferenza mondiale. Documentazione. Agenda" 1968 - 1969

Materiale diverso (ordine del giorno, corrispondenza) relativo alla XX Conferenza mondiale della World association of girl guides and girl scouts, tenutasi a Helsinki in Finlandia dal 17 al 29 giugno 1969.

Serie 3. Statuti, 1954 - 1968 (fasc. 12)

BUSTA 2

20. "Statuti mondiali" 1954 - 1966

Volumetto *Constitution and bye-laws of the World association of girl guides and girl scouts*, a cura della Waggs (tre copie in inglese, diverse edizioni; una copia in francese).

21. "Statuto. Lettere al Commissariato centrale Agi, alla Fige e all'Ungei"

1955 - 1958, con una lettera del 1953

Corrispondenza con il Commissariato centrale Agi (relazione sull'attività di presidente Fige per il 1956); con Fige e Ungei; lettera di padre Ruggi e suo scritto (3 aprile 1953) dal titolo "Sacrificio ed Amore".

22. "Statuti Agi" 1956 - 1965

Statuto Agi, 1956; *Direttive Agi*, 1958; volumetto a cura della Fige *Brevi notizie informative sullo scautismo femminile italiano*; volumetto a cura della Fige *Vade mecum* (edizione 1965).

23. Corrispondenza con la Waggs 1957

Corrispondenza relativa agli statuti.

24. Statuto 1957

Corrispondenza relativa alla Fige.

25. "Statuti mondiali. Osservazioni per la Commissione" 1960 - 1966

Corrispondenza e documentazione relativa allo statuto della World association of girl guides and girl scouts (discussioni tenutesi durante la XVII Conferenza mondiale tenutasi a Kifissia in Grecia, 1960). Dépliant della Conferenza.

26. "Fige. Statuti 1961-63" 1961 - 1964

Corrispondenza e documentazione relativa agli statuti Fige.

27. "Sottocomitato statuti" 1961 - 1966

Corrispondenza di Lucia Piola Caselli come membro del Sottocomitato degli statuti della Waggs.

28. "Statuti Asci" 1962

Statuto Asci, 1962.

29. Statuto Fige 1963

Statuto Fige, in copia (due esemplari).

30. "Agi. Modifiche statuti" 1966 - 1968

Corrispondenza relativa alla revisione dello statuto Agi.

31. "Statuti" s.d.

Statuto e regolamento Cngei e Ungei; statuto della Federazione esploratori italiani (1944); atto costitutivo della Fige.

Serie 4. Varie, 1919 - 1966 (fasc. 6)

BUSTA 3

32. "Ricordi scout" 1919 - 1966

Raccolta di riviste per scout e guide, italiane e straniere; si segnalano: una copia di «Roma. Eco dell'Oriente italiano», supplemento illustrato settimanale, Il Cairo, 1919; copie de «Il Trifoglio» e de «The Council fire», journal of the world association of girl guides and girl scouts. Inoltre: taccuini manoscritti; volume commemorativo del Roma V Teli, paletti, picchetti-ti, 1966; una fotografia b/n raffigurante Lucia Piola Caselli in divisa Agi.

33. "Giornali. Guide. 194..."

1946 - 1963

Raccolta di riviste per scout e guide, italiane e straniere, con indicazione del tema per cui sono state conservate; si segnalano: «Il Trifoglio»; «The Council fire», journal of the world association of girl guides and girl scouts; «La Guida» (1946-1950); volume di padre Ruggi d'Aragona *Le guide di oggi, le donne di domani*, Agi, 1952.

BUSTA 4

34. "Scout e lupetti". Carte di Fausto Piola Caselli

1949 - 1957

Materiale diverso relativo alla permanenza di Fausto Piola Caselli nel gruppo Roma V (lupetti, esploratori), conservato dalla madre, Lucia Piola Caselli.

In allegato: Una copia di «Jau!!!» del 31 luglio 1951.

35. "Articoli e discorsi"

1950 - 1963

Documentazione relativa a tematiche internazionali; relazioni delle conferenze delle commissarie internazionali; relazione della Fige per l'anno scout 1962-63 al Consiglio generale Agi (di Raffaella Berardi, con una lettera acclusa).

In allegato: Una foto b/n "Cucina al campo"; sul verso: "Con molti auguri dal 7° riparto Raffaello" e, di altra mano "Bianca Caffarelli" con indirizzo.

36. "Stampa testi"

1960 - 1961

Corrispondenza e materiale relativo a rassegna stampa.

37. Varie

1965

Relazioni di un'attività di squadriglia (s.d., apocrife); appunti manoscritti (di mano di Lucia Piola Caselli?) relativi a un discorso di Piero Bargellini tenutosi a Firenze nel 1965.

INDICI DEI NOMI

Indice dei nomi di persona

- Allegretti Lisetta, 23, 24, 43
 Amantea Beatrice, 16
 Anfossi Franco, 29
 Asnaghi Adolfo, 30
 Baden-Powell Agnes, 15
 Baden-Powell Olave, 42, 50, 82, 176, 193, 209, 216
 Baden-Powell Robert Stephenson Smyth, 5, 15, 16, 36
 Bagnasco Emilia, 25-27, 42, 196
 Balbis Anna Maria, 26-28, 86
 Bargellini Piero, 220
 Basadonna Giorgio, 28, 30, 41, 48, 49, 56, 57, 68, 197
 Benedetto XV, papa, 8
 Berardi Lella, 16
 Berardi Raffaella (Lella), 15, 17, 21, 22, 25-27, 95, 183, 193, 204, 220
 Berlingieri Luigi, 68
 Bertolini Anna: *vedi* Signorini Bertolini Anna
 Betti Umberto, 27
 Borsa Renata, 83
 Borsetti Iride, 28, 29, 187
 Boschiero Rina, 83
 Buizza Mariantonietta, 25, 97
 Cagiano di Azevedo Etta, 21
 Calvi Parisetti Delfina, 26
 Carpegna Giuliana di, 15, 16, 21, 35, 37, 39, 42
 Cascino Nino, 40
 Cassinis Longhi Maria Luisa, 24-28, 35, 40, 86, 196, 199, 200, 216
 Cernuschi Lurani Cristina, 67
 Chiassi Prisca, 16
 Cimino Mariù, 23
 Cingolani Bartolotta Carolina, 208
 Conti Claudia, 28, 41, 43, 48, 102, 200
 Convertini Maria Eletta, 83
 Corbellini Pietro, 78
 Costa Maria Alessandra (Ina), 30, 87
 Dagnino Fioretta, 27
 Dall'Oglio Donatella, 187
 Da Peia Cleto, 83
 dell'Oglio Giuseppe, 18
 Del Zanna Lorenzo, 89
 de Ruette Monique, 16
 Dompé Lidia, 88
 Doria Pamphilj Orietta, 15, 22, 24, 41, 208
 Duby Georges, 11
 Ducci Edda, 25-27
 Dupuich Michel, 187
 Elisabetta II d'Inghilterra, regina, 216
 Ercolani Miri, 23
 Faina Masetti Zannini Luciana, 25, 26
 Falcetti Alessandra, 25, 28, 29, 88, 196
 Feder Piazza Anna, 29, 68
 Federica di Grecia, regina, 89
 Ferrajoli Marianna, 21, 22, 48
 Folicaldi Anna, 28, 29, 43, 74
 Galli Elena, 26
 Garlato Pietro, 27, 56
 Gennari Santori Lodoli Cecilia, 17, 18, 21-24, 27, 28, 34, 38-40, 42, 43, 52, 71, 73, 85, 92, 101, 102, 181, 184, 187, 188, 190, 193-200, 207, 209-214, 216
 Gifuni Anna Maria, 25
 Gorgone Antonella, 92
 Gottardi Alessandro Maria, 52
 Granello Elisabetta, 29
 Gremigni Gilla Maria, 50
 Harwood David, 191
 Ipsevich Almerina, 17
 Jenkinson Hilary, 12
 Lodoli Armando, 206
 Longhi Maria Luisa: *vedi* Cassinis Longhi Maria Luisa
 Lorenzoni Chiara, 206
 Lupinacci Josette, 15, 42, 50
 Macola Anna Carla, 22, 23
 Madreselva Pina, 26, 27, 40, 42
 Mainieri Ursula, 17, 26-28, 90, 94
 Mancini Maria Pia, 28, 92
 Marchiafava Flaminia, 27
 Marchiori Irma, 21-23, 61
 Marchiori Teresa, 25
 Marinelli Fabrizio, 18

- Masetti Zannini Luciana: *vedi* Faina Masetti Zannini Luciana
- Massimo Lancellotti Maria, 21-24, 39, 42, 199, 217
- Mazzucchelli Francesca, 28, 29
- Mezzaroma Anna Maria, 18, 29, 93, 179
- Molinaroli Carla, 26-28
- Moro Maria Fida, 76
- Munaut Jacques, 182
- Niccolai Jone, 94
- Nobels Desiderio, 36, 203
- Nomis di Cossilla Augusta, 21, 26, 42, 183
- Nomis di Cossilla Mita, 16
- Orsini Ginetta, 26
- Paolo VI, papa, 48, 69, 102
- Pascucci Maria Teresa, 90
- Pecchioli Maria Grazia, 83
- Perotti Maria Laura, 29, 30
- Petricoli Anna, 83
- Piacentini Clotilde, 198
- Pio XII, papa, 16, 23
- Piola Caselli Carlo, 215
- Piola Caselli Fausto, 215, 220
- Piola Caselli Lucia, 17, 21-24, 193, 194, 198, 215, 217-220
- Pisa Beatrice, 18
- Pizzinato Giorgio, 74
- Pongiglione Paola, 69
- Pozzoli Amalia, 24
- Pratesi Maria Antonietta (Totò), 41
- Quaini Maria Pia, 88
- Redaelli Liberato, 83
- Ricci Giovanni, 91
- Rosselli Pietro, 30
- Rossi Cesare, 216
- Ruggi d'Aragona Agostino, 15, 21-25, 27, 37, 39, 42, 44, 49, 50-57, 65, 67, 68, 85, 88, 90, 96, 102, 183, 190, 197, 203, 204, 206, 207, 217, 218, 220
- Sanjust Maria Pia, 16
- Schirripa Vincenzo, 8, 18
- Scotti Rezia, 85
- Sebastiani Gaetana, 24, 41, 65
- Sebastiani Maria Vittoria, 188
- Sebastiani Spaini Mariella, 22, 30, 193, 199
- Selva Renata, 26, 27, 28
- Sica Mario, 18
- Sicco Maria, 26
- Signorini Bertolini Anna, 18, 24-26, 193
- Sofia di Grecia, principessa, 89
- Soli Stefania, 24, 25
- Sommaruga Carolina, 26-28, 68
- Spaini Mariella: *vedi* Sebastiani Spaini Mariella
- Tassinario Agnese, 30, 48
- Tincani Luigia, 52
- Tommasi Dolores (Dolly), 17, 18, 23, 24, 28-30, 38, 39, 42, 43, 99, 131, 143, 209
- Tommasi Mirella, 24, 39
- Trevisan Paola, 18, 26
- Urbani Giovanni, 101
- Valitutti Salvatore, 176
- Vaselli Marcella, 25, 195
- Vasta Giovanna, 83
- Zampighi Giuliana, 86

Indice dei nomi di enti

- Aci: *vedi* Azione cattolica italiana
- Agesci: *vedi* Associazione guide e scouts cattolici italiani
- Amici delle guide. Associazione italiana per la diffusione dello scautismo fra le giovani, 21, 40, 52
- Arpi: *vedi* Associazione ragazzi pionieri italiani
- Asci: *vedi* Associazione scautistica cattolica italiana
- Assicuritalia, 184, 185
- Association de cogestion pour les déplacements à but éducatif des jeunes, 87
- Associazione boy scouts d'Italia, 176
- Associazione cattolica internazionale delle opere per la protezione della giovane, 177

- Associazione guide e scouts cattolici italiani, 19, 213
- Associazione italiana guide e scouts d'Europa cattolici, 213
- Associazione italiana per il servizio civile internazionale, 176
- Associazione nazionale educatori gioventù italiana disadattata, 177
- Associazione ragazzi pionieri italiani, 176
- Associazione scoutistica cattolica italiana, 30, 34, 74, 92, 93, 176, 178, 181, 220
- Azione cattolica italiana, 50, 175, 186
Gioventù femminile, 21
- Banca d'Italia, 186
- Banca mutua popolare aretina, 186
- Banca nazionale del lavoro, 186
- Banco di Roma, 186, 187
- Banco di S. Spirito, 185
- Boy scouts world conference, 211
- Bureau international catholique de l'enfance, 178
- Bureau international catholique de l'enfance. Comitato italiano, 178
- Cassa di risparmio delle provincie toscane, 186
- Cassa di risparmio di Roma, 186
- Cei: *vedi* Conferenza episcopale italiana
- Centro di informazione e studio "Giovane Europa", 175
- Centro studi ed esperienze scout Baden Powell, 36
- Centro Studi Mario Mazza, 8, 16, 17
- Cicg: *vedi* Conferenza internazionale cattolica del guidismo
- Cics: *vedi* Conferenza internazionale dello scoutismo cattolico
- Cngei: *vedi* Corpo nazionale giovani esploratori italiani
- Comitato d'intesa della gioventù italiana, 175, 177
- Comitato nazionale della gioventù per la campagna contro la fame, 177
- Comité de coordination des associations d'échanges internationaux, 88
- Comune di Assisi, 183
- Conferenza episcopale italiana, 8, 10, 213
- Conferenza internazionale cattolica del guidismo, 17, 49, 51, 194, 195, 196, 207, 209
- Conferenza internazionale dello scoutismo cattolico, 51
- Conseil français des mouvements de jeunesse, 88
- Consiglio missionario nazionale, 178
- Consiglio missionario nazionale. Consulta, 178
- Consulta nazionale dell'apostolato dei laici, 214
- Corpo nazionale giovani esploratori italiani, 16, 89, 176, 219
- Croce rossa italiana, 203
- Ente nazionale Mario di Carpegna, 29, 40
- Fao: *vedi* Food and agriculture organization
- Fédération des Eclaireuses suisse, 101
- Fédération internationale de la jeunesse catholique, 88, 175
- Fédération mondiale des jeunesses féminines catholiques, 25, 175
- Federazione esploratori italiani, 16, 74, 92, 176, 220
- Federazione italiana dello scautismo, 214
- Federazione italiana guide ed esploratrici, 16, 26, 72, 74, 92, 198, 199, 216-219
- Federazione universitaria cattolica italiana, 176
- Fei: *vedi* Federazione esploratori italiani
- Fige: *vedi* Federazione italiana guide ed esploratrici
- Fis: *vedi* Federazione italiana dello scautismo
- Food and agriculture organization, 177
- Foulards Rouges, 71
- Fse: *vedi* Associazione italiana guide e scouts d'Europa cattolici
- Fuci: *vedi* Federazione universitaria cattolica italiana
- Gap, 10
- Giovani esploratori italiani, 16
- Girl Guides of America, 79, 86

- Guides catholiques de Belgique, 87
 Guides de France, 86
 Interact, 10
 International youth and student movement for the United Nations, 177
 Istituto cattolico di attività sociale, 175
 Istituto cattolico per l'educazione, 175
 Masci: *vedi* Movimento adulti scouts cattolici italiani
 Memoria. Società di servizi archivistici, 10
 Ministero degli affari esteri, 185, 216
 Ministero del turismo e dello spettacolo, 186
 Ministero della pubblica istruzione, 185
 Ministero della sanità, 186
 Ministero delle finanze, 186
 Ministero dell'interno, 92, 93, 186
 Ministero per la Cassa per il Mezzogiorno, 186
 Missione cattolica italiana di Parigi, 78
 Monopoli di Stato, 186
 Monte dei Paschi di Siena, 186
 Movimento adulti scouts cattolici italiani, 16, 93, 176, 178
 Oblati di Maria Immacolata, 187
 Olave Baden-Powell Society, 212
 Opera nazionale Montessori, 176
 Organisations internationales catholiques, 195
 Pontificia opera di assistenza, 177
 Presidenza del Consiglio dei ministri, 186
 Santa Sede, 50, 52
 Segreteria di Stato, 50, 51, 185, 197
 Scouts de France. Feu et Clan Notre-Dame de Lourdes, 88
 Segretariato nazionale della gioventù, 178
 Settimane sociali dei cattolici d'Italia. Comitato permanente, 178
 Società delle Nazioni, 216
 Società italiana per l'organizzazione internazionale, 177
 Soprintendenza archivistica per il Lazio, 5, 7
 Tipografia Lugli, 181
 Unesco: *vedi* United nations educational, scientific and cultural organization
 Ungei: *vedi* Unione nazionale giovani esploratrici italiane
 Unione nazionale giovani esploratrici italiane, 15, 16, 23, 82, 92, 176, 216, 218, 219
 Unione stampa periodica italiana, 181
 United nations educational, scientific and cultural organization, 175, 177
 Università degli studi di Roma. Scuola speciale di assistenza sociale e di ricerca per le scienze morali e sociali, 206
 Università internazionale di studi sociali di Roma, 176
 Wagggs: *vedi* World association of girl guides and girl scouts
 World assembly of youth, 175
 World association of girl guides and girl scouts, 16, 17, 34, 50, 81, 83-86, 197, 206, 207, 209-213, 216-219
 Liaison members' working party, 209
 Promotion committee, 209
 World bureau, 82, 197, 217
 World committee, 210-212
 World organization of the scout movement, 16
 Wosm: *vedi* World organization of the scout movement

Indice dei nomi dei periodici

- Annuaire des organisations de Jeunesses, 177
 Associations international, 177
 Avvenire, 30
 Buona caccia, 47
 Capi, 56
 Cheftaines, 71
 Confronti, 182
 Council fire (The), 220
 Eccomi, 59, 181
 En Route, 85
 Esperienze e Progetti, 36

- Estote Parati, 30, 54, 93, 191
 Feux de France, 51
 Feux de France-Soyons Pretes, 71
 Foulard Bianco, 88
 Gioventù notizie, 175
 Guida (La), 54, 66, 181, 184, 191, 208, 220
 Guide de France, 51
 Jau!!!, 220
 Jeunes en marche, 86
 Lazio scout-circolare dei commissariati regionali Agi e Asci del Lazio, 47
 Lourdes-Eclair, 84
 Messaggio (Il), 94
 Minicarta (La), 75
 Mondo scout, 46, 93, 182, 190
 Northwest Ruralite, 84
 Notiziario del Segretariato dello scautismo cattolico dell'Emilia-Romagna, 46
 Notizie, 176
 Osservatore Romano (L'), 56, 176, 197, 204, 205
 Per gli assistenti ecclesiastici, 56
 Roma. Eco dell'Oriente italiano, 221
 Segni di pista per capi, 45
 Servire, 55, 67, 101, 181
 Società delle missioni africane, 87
 Strade al Sole, 54, 190
 Tenda (La), 75, 181
 Tra noi assistenti Agi, 51
 Tra noi, 50
 Traccia (La), 45
 Trifoglio (Il), 30, 42, 54, 55, 56, 66, 101, 102, 181, 191, 220
 Vaincre la faim, 87

Indice delle strutture associative

Agesci

- Centro documentazione, 212
 Comitato centrale, 212, 214
 Consiglio generale, 212
 Settore internazionale, 213
 Settore pubbliche relazioni, 213

Agi

- Branca coccinelle, 21-30, 58
 Sestiglia nazionale di studio, 22, 45, 46
 Branca guide, 21, 22, 24-30, 63
 Branca scolte, 21-30, 43, 70, 101, 206

Cepi

- Abbadia Alpina, 106
 Acireale I, 119
 Acqui Terme I, 106
 Adria I, 109
 Agrigento I, 119
 Agrigento II, 119
 Alba I, 106
 Alessandria I, 106

- Alghero I, 120
 Ancona I, 114
 Ancona III, 114
 Ancona IV, 114
 Antrodoco I, 115
 Anzio I, 115
 Aosta I, 106, 188
 Arco I, 111
 Arezzo I, 113
 Arezzo II, 113
 Arona I, 106
 Arzignano I, 109
 Asmara I, 83
 Assisi I, 115
 Asti I, 106
 Asti II, 106
 Augusta I, 119
 Avellino I, 117
 Avezzano I, 117
 Azzano I, 111
 Balsamo I, 108
 Bari, 118
 Bassano, 109

- Belluno I, 109
 Bergamo I, 108
 Bergamo III, 108
 Bergamo VI, 108
 Bettole Sesia, 106
 Bevagna I, 115
 Biella I, 106
 Bitonto I, 118
 Bitonto II, 118
 Bollate I, 108
 Bologna II, 112
 Bologna III, 112
 Bologna IV, 112
 Bologna V, 112
 Bologna X, 112
 Bolzano I, 111
 Bolzano II, 111
 Bolzano IV, 111
 Boretto I, 112
 Borgo I, 108
 Borgosesia, 106
 Bracciano I, 115
 Brescia I, 108
 Brescia II, 108
 Brescia III, 108
 Brescia V, 108
 Brunico, 111
 Bussoleno I, 106
 Busto Arsizio I, 108
 Cagliari I, 120
 Caltanissetta I, 119
 Caltanissetta IV "San Sebastiano",
 119
 Campobasso I, 117
 Canale I, 106
 Canosa, 118
 Cantù I, 108
 Capistrello I, 117
 Capo Colonna I, 118
 Capua I, 117
 Caravaggio I, 108
 Carbonia I, 120
 Carlentini-Lentini, 119
 Carloforte I, 120
 Carmignano di Brenta I, 109
 Carpenedo I, 109
 Carpi I, 112
 Casale I, 106
 Casciana Terme, 113
 Casola Valsenio I, 113
 Cassino I, 115
 Castel Goffredo I, 108
 Castel Madama I, 115
 Castel San Giovanni I, 113
 Castelbuono, 119
 Castellammare del Golfo I, 119
 Catania I, 119
 Catania V, 119
 Catania VI, 119
 Catona I, 118
 Cattolica I, 113
 Cecina I, 113
 Cesena I, 113
 Cesena II, 113
 Cesena III "Osservanza", 113
 Cetraro I, 118
 Chiari I, 108
 Chieti I, 117
 Chieti III, 117
 Chieti IV, 117
 Chioggia I, 109
 Chivasso I, 106
 Cisterna I "P. Apolloni", 115
 Cittadella I, 109
 Civita Castellana I "San Lorenzo",
 115
 Codogno I, 108
 Colleferro I, 115
 Cologno I, 108
 Como I, 108
 Conegliano I, 109
 Conselve I, 110
 Cornuda I, 110
 Cortoghiana I, 120
 Cosenza I "Kohoutek", 118
 Crema I, 108
 Cremona I, 108
 Crespano I, 110
 Cuneo I, 106
 Dalmine I, 108
 Dueville I, 110
 Enna I, 119

- Ercolano I, 117
 Este I, 110
 Fabriano I, 114
 Faenza I, 113
 Feltre I, 110
 Ferentino I, 115
 Fermo I, 114
 Ferrara I, 113
 Fidenza I, 113
 Figline I, 113
 Firenze I, 114
 Firenze II, 114
 Firenze III, 114
 Firenze IV, 114
 Firenze VII, 114
 Foggia I, 118
 Foligno I, 115
 Forlì I, 113
 Forlì II, 113
 Forlì III, 113
 Fossano I, 106
 Frosinone, 115
 Gallarate I, 108
 Garbagnate I, 108
 Gardolo I, 111
 Gattinara I, 106
 Gela I, 119
 Gemona I, 111
 Genova I, 112
 Genova II, 112
 Genova IV, 112
 Genova LI "Stella Alpina", 112
 Genova VI, 112
 Genova VII "La Scogliera", 112
 Genova VIII "Carignano", 112
 Genova XI, 112
 Genova XII, 112
 Genova XV, 112
 Genova XXVIII, 112
 Genova XXX, 112
 Genova-Cornigliano, 112
 Genova-Levante, 112
 Genova-Maddalena, 112
 Genova-San Siro, 112
 Genova-Villa Piaggio, 112
 Ginosà I, 118
 Giovinazzo I, 118
 Gorizia I, 111
 Gravina I, 118
 Grottaferrata, 115
 Gualdo Tadino I "Tagina", 115
 Guastalla I, 113
 Iglesias I, 120
 Iglesias II, 120
 Iglesias III, 120
 Imola I, 113
 Imperia I, 112
 Isernia I, 117
 Ispica I, 119
 Itri, 115
 Ivrea I, 106
 Jesi I, 114
 Jesi II, 114
 La Spezia I, 112
 La Spezia II, 112
 Lamezia Terme I, 118
 Lanzo I, 106
 L'Aquila I, 117
 L'Aquila III, 117
 Larderello I, 114
 Latina I, 115
 Lecce I, 118
 Lecco I "La Vela", 108
 Legnago I, 110
 Leumann I, 106
 Licata I, 119
 Livorno I, 114
 Locri I, 118
 Lodi I, 108
 Lonigo I, 110
 Lovre I, 108
 Lucca I, 114
 Lugo I, 113
 Luino I, 108
 Lumezzane I, 108
 Macerata I, 114
 Manerbio I, 108
 Manfredonia I, 118
 Maniago I, 111
 Mantova I, 108
 Mantova V, 108
 Marano Equo, 115

- Marano Vicentino I, 110
 Marghera I, 110
 Mariano I, 108
 Marigliano I, 117
 Massa I, 114
 Matelica I, 114
 Mede I, 108
 Melegnano I, 108
 Melfi I, 118
 Mentana I, 115
 Merano I, 111
 Messina I "La catena", 119
 Messina II, 119
 Messina III, 119
 Messina IV, 119
 Mestre I, 110
 Milano 0, 108
 Milano I, 108
 Milano II, 108
 Milano III-Milano XVI, 108
 Milano IV "Lumen", 108
 Milano V "San Giorgio", 108
 Milano VI "Lumen", 108
 Milano VIII "Lumen", 109
 Milano IX "Semper", 109
 Milano X, 109
 Milano XI, 109
 Milano XII, 109
 Milano XIII, 109
 Milano XIV, 109
 Milano XVII, 109
 Milano XVIII "Lumen", 109
 Milano XXI "Nostra Signora di
 Lourdes", 109
 Milano XXII, 109
 Milano XXIII, 109
 Milano XXIV, 109
 Milano XXV, 109
 Minori I, 117
 Mirandola I, 113
 Mirano I, 110
 Modena I, 113
 Mogliano I, 110
 Molfetta I, 118
 Monfalcone I, 111
 Monte Sant'Angelo I, 118
 Montegrano, 114
 Monterotondo I, 115
 Montichiari I, 109
 Monza I, 109
 Monza II, 109
 Morbegno I, 109
 Mori I, 111
 Mortara I, 109
 Mosciano I, 117
 Muggia I "San Francesco", 111
 Murano I, 110
 Napoli I, 117
 Napoli II, 117
 Napoli IV, 117
 Nardò, 118
 Noceto I, 113
 Noto I, 119
 Novale I, 110
 Novi Ligure I, 106
 Nuoro I, 120
 Nuoro II, 120
 Oderzo I, 110
 Omegna I, 106
 Oristano I, 120
 Oristano II, 120
 Ortona I, 117
 Ovada I, 106
 Padova I, 110
 Padova II, 110
 Padova III, 110
 Padova VI, 110
 Palermo I, 119
 Parma I, 113
 Parma II, 113
 Parma III, 113
 Parma VI, 113
 Paternò I, 119
 Pavia I, 109
 Perugia I, 115
 Pesaro I "Alpha", 114
 Pesaro II, 114
 Pesaro IV, 114
 Pescara, 117
 Pescia I, 114
 Piacenza II, 113
 Piacenza III, 113

- Piacenza IV, 113
 Piazza Armerina I, 119
 Pinerolo I, 106
 Pino Torinese I, 106
 Pioltello I "Lambarene", 109
 Piombino I "La vela", 114
 Piove di Sacco I, 110
 Pisa I "Santa Giovanna d'Arco", 114
 Pistoia I, 146
 Pistoia II, 114
 Poggibonsi I, 114
 Ponsacco I, 114
 Pontremoli I, 114
 Pordenone I, 111
 Porto Torres I, 120
 Portoscuso I, 120
 Pozzallo I, 119
 Prato I, 114
 Prato III, 114
 Priolo I, 119
 Quarona I, 106
 Ravenna I, 113
 Ravenna II "San Biagio", 113
 Reggio Calabria, 118
 Reggio Calabria IV, 118
 Reggio Emilia I, 113
 Reggio Emilia II, 113
 Rezzato I, 109
 Rimini I, 113
 Rimini VII, 113
 Rivoli I, 107
 Rivoli II, 107
 Rivoli III, 107
 Roccasecca I "Sagittario", 115
 Roccella I, 118
 Roma "Santa Maria della
 Misericordia", 115
 Roma Eur, 115
 Roma I, 115
 Roma II "Il faro", 115
 Roma III, 115
 Roma IV, 115
 Roma VI, 115
 Roma IX, 115
 Roma X, 115
 Roma XII, 115
 Roma XIII, 115
 Roma XIV, 115
 Roma XVI, 115
 Roma XVII, 115
 Roma XVIII, 115
 Roma XIX, 116
 Roma XX, 116
 Roma XXI, 116
 Roma XXIV, 116
 Roma XXV, 116
 Roma XXVI, 116
 Roma XXIX, 116
 Roma XXXI, 116
 Roma XXXII, 116
 Roma XXXIII, 116
 Roma XXXIV, 116
 Roma XXXVI, 116
 Roma XXXVII, 116
 Roma XL, 116
 Roma XLI, 116
 Roma XLII, 116
 Roma XLIII, 116
 Roma XLIV, 116
 Roma XLV, 116
 Roma XLVI, 116
 Roma XLVIII, 116
 Roma XLVIX, 116
 Roma L, 116
 Roma LI, 116
 Roma LII, 116
 Roma LIII, 116
 Roma LIV, 116
 Roma LV, 116
 Roma LVI, 116
 Roma LX, 116
 Roma LXII, 116
 Roma LXIII, 116
 Roma LXIV, 116
 Roma LXV, 116
 Roma LXVI, 116
 Roma LXVII, 116
 Roma LXVIII, 116
 Roma LXVIX, 116
 Roma LXX, 116
 Roma-Ciampino, 116
 Rosolini I, 119

- Rossano I, 118
 Rossano II, 118
 Rovereto I, 111
 Rovigo I, 110
 Rutigliano I, 118
 Sacile I, 111
 Salerno I, 117
 Salerno II "Sole nascente", 117
 Saluzzo I, 107
 Sambiasi I, 118
 San Daniele I, 111
 San Donà di Piave I, 110
 San Donà di Trento I, 111
 San Giovanni Suergiu I, 120
 San Giovanni Valdarno I, 114
 San Marco Argentano I, 118
 San Marco in Lamis I, 118
 San Secondo I, 113
 San Silvestro I, 109
 Sanremo-Ventimiglia, 112
 Santa Ninfa I, 119
 Santadi I, 120
 Sant'Agata I, 119
 Sant'Antioco I, 120
 Santarcangelo I, 113
 Santena I, 107
 Saronno I, 109
 Sassari I, 120
 Sassuolo I, 113
 Sava II "San Giovanni Battista", 118
 Savona I, 112
 Scafati I, 117
 Scandicci I, 114
 Schio I, 110
 Sciacca I, 119
 Scilla I, 119
 Scorzè I, 110
 Selargius I, 120
 Settimo Torinese I, 107
 Sezze I, 116
 Siderno I, 119
 Siena I, 114
 Siena II, 114
 Siena V, 114
 Siracusa I, 119
 Siracusa IX, 119
 Somma Lombardo I, 109
 Spello I, 115
 Spresiano I, 110
 Stresa I, 107
 Subiaco I, 116
 Susa I, 107
 Suzzara, 109
 Teano I, 117
 Tempio I "In Cammino", 120
 Tencarola I, 110
 Teramo I, 117
 Teramo II, 117
 Terni I, 115
 Thiene I, 110
 Tivoli I, 116
 Torino I, 107
 Torino II, 107
 Torino III, 107
 Torino IV, 107
 Torino V, 107
 Torino VI, 107
 Torino VII, 107
 Torino VIII, 107
 Torino IX, 107
 Torino X, 107
 Torino XI, 107
 Torino XIV, 107
 Torino XV, 107
 Torino XVI, 107
 Torino XVII, 107
 Torino XVIII, 107
 Torino XIX, 107
 Torino XXIII, 107
 Torino XXIV, 107
 Torino XXV "Volpe d'Argento", 107
 Torino XXVI, 107
 Torino XXVII, 107
 Torino XXX, 107
 Torino XL, 107
 Torre Annunziata I, 117
 Torre del Greco I, 117
 Torregrande I, 120
 Torremaggiore I, 118
 Trabia I, 119
 Tradate I, 109
 Travagliato I, 109

- Trebisacce I, 119
 Trecate I, 107
 Trento II, 111
 Trento III, 111
 Treviso I "Gaudium et Spes", 110
 Treviso II, 110
 Trieste I, 111
 Trieste III, 111
 Trieste IV, 111
 Trieste V "San Giacomo", 111
 Trieste VI, 111
 Triggiano I, 118
 Udine I, 111
 Udine III, 111
 Valdagno I, 110
 Valdinievole I, 114
 Valeggio I, 110
 Valenzano I, 118
 Varese I, 109
 Vasto I, 117
 Venaria I, 107
 Venezia I, 110
 Venezia II, 110
 Venezia III, 110
 Venezia Lido I "Stella Marina", 110
 Ventimiglia I, 146
 Verbania I, 107
 Vercelli I, 107
 Vercelli II, 107
 Vercelli V, 107
 Verona I, 110
 Verona II, 110
 Verona III, 110
 Verona IV, 110
 Viadana I, 109
 Vibo Valentia I, 119
 Vicenza I, 111
 Vicenza II, 111
 Vicenza III, 111
 Vicenza IV, 111
 Vignola I, 113
 Villa San Giovanni I, 119
 Villadose I, 111
 Villafranca I, 111
 Viterbo I, 117
 Viterbo II, 117
 Viterbo III, 117
 Zero Branco I, 111
 Cerchi
 Abbadia Alpina, 120
 Abbadia Alpina "S. Verano", 157
 Acireale, 171
 Acqui I, 157
 Adria I "Meraviglia", 161
 Agrigento I, 171
 Ala I, 162
 Alba I "Genziana", 157
 Alessandria I "Vecchia quercia", 157
 Alghero I, 171
 Ancona I, 166
 Ancona II, 166
 Ancona III, 166
 Ancona IV, 166
 Antrodoto I, 167
 Anzio I, 167
 Aosta I, 157
 Arco I, 162
 Arezzo I, 165
 Arezzo II, 165
 Arona I, 157
 Arzignano I "Gioia", 161
 Asmara I, 172
 Augusta I, 171
 Avellino I, 169
 Avezzano I, 168
 Bari I, 169
 Bassano I, 161
 Bassano II "Arcobaleno", 161
 Battipaglia I, 169
 Battipaglia II, 169
 Belluno I, 161
 Bergamo I, 159
 Bergamo II, 60, 159
 Bergamo III, 159
 Bernalda I, 170
 Bettole Sesia, 157
 Bevagna I, 166
 Biella I, 158
 Bitonto I, 169
 Bivona, 171
 Bologna I, 164
 Bologna II, 164

- Bologna III, 164
 Bologna IV, 164
 Bologna V, 164
 Bologna VI, 164
 Bologna VII, 164
 Bologna X, 164
 Bologna XVI, 164
 Bolzano I, 162
 Bolzano II, 162
 Bolzano III, 162
 Bolzano IV, 162
 Bolzano V, 162
 Bolzano VI, 162
 Borgo I, 162
 Borgosesia I, 158
 Bracciano I, 167
 Brescia I, 159
 Brescia II, 159
 Brescia III, 159
 Brescia V, 159
 Brescia VI, 159
 Brunico I, 162
 Bussana, 163
 Bussoleno I "Primavera", 158
 Busto Arsizio "Aurora", 159
 Cagliari I, 171
 Cagliari II, 171
 Caltanissetta I, 171
 Campobasso I, 169
 Camposampiero I, 161
 Canale I, 158
 Canosa I "Gioia", 169
 Cantù I, 159
 Capistrello I, 168
 Capua I, 169
 Carbonia I, 171
 Carlentini I, 171
 Carloforte I "La gioia", 172
 Carpenedo I, 161
 Carpenedo II, 161
 Carpi I, 164
 Carpi II "San Francesco", 164
 Casale I, 158
 Caserta I, 169
 Casola Valsenio I, 164
 Cassino I, 167
 Castelbuono I, 171
 Castellammare I, 171
 Catania V "Fiore rosso", 171
 Catania VI "Nido rosso", 171
 Cecina I, 165
 Cento I, 164
 Cervignano I, 163
 Cesena I, 164
 Cesena II, 164
 Cetraro I, 170
 Chiari I, 159
 Chieti I "La sorgente", 168
 Chieti III "Lucciola", 168
 Chieti IV "Primula", 168
 Chioggia I, 161
 Chivasso I, 158
 Ciampino I, 167
 Cisterna I, 167
 Città di Castello I, 166
 Cittadella I, 161
 Civita Castellana I, 167
 Cles I, 162
 Colleferro I, 167
 Como I, 159
 Cormons I "Rosa mistica", 163
 Corna I, 159
 Cortoghiana I, 172
 Cosenza I, 170
 Crema I, 159
 Cremona I, 159
 Cuneo I "Madonna della neve", 158
 Desenzano I, 159
 Domodossola "Giuliana di Carpegna",
 158
 Dueville I, 161
 Enna I, 171
 Ercolano I, 169
 Este I, 161
 Fabriano I, 166
 Faenza I, 164
 Fano I, 166
 Feltre I, 161
 Ferentino I, 167
 Fermo I, 166
 Ferrara I, 164
 Fidenza I, 164

- Firenze I, 165
 Firenze II, 165
 Firenze III, 165
 Firenze IV, 165
 Firenze IV Malgré Tout, 165
 Firenze VII, 165
 Foggia I, 169
 Foggia II, 169
 Foligno I, 166
 Forlì I, 164
 Forlì II, 164
 Forlì III, 164
 Frosinone I, 167
 Frosinone II, 167
 Frosolone I, 169
 Gallarate, 159
 Gattinara I, 158
 Gela I "Il sole", 171
 Gemona I "La Pannocchia", 163
 Genova I, 163
 Genova II, 163
 Genova III-Sampierdarena, 163
 Genova IV, 163
 Genova V, 163
 Genova VI, 163
 Genova VII-Quarto, 163
 Genova VIII, 164
 Genova VIII-Sampierdarena, 164
 Genova IX, 164
 Genova X, 164
 Genova XI, 164
 Genova XII, 164
 Genova XIII, 164
 Genova-Levante, 164
 Genova-Rivarolo, 164
 Giarre "Santa Maria Goretti", 171
 Ginosola I, 169
 Gorizia I, 163
 Gorizia II, 163
 Gragnano I, 169
 Grottaferrata I, 167
 Gualdo Tadino I "Tagina", 166
 Gubbio I, 166
 Guidonia I, 167
 Guidonia II, 167
 Gussago I, 159
 Iglesias I, 172
 Iglesias II, 172
 Imola I, 165
 Imperia I, 164
 Intra "La sorgente", 158
 Isernia I "Alioth", 169
 Ispica I, 171
 Ispica II, 171
 Itri I, 167
 Ivrea I, 60, 158
 Jesi I, 166
 Jesi II, 166
 L' Aquila I, 168
 La Spezia, 164
 Lamezia Terme I, 170
 Lanzo I, 158
 Latina I "San Marco", 167
 Latina II, 167
 Lecco I, 159
 Lecco II "Santa Chiara", 159
 Legnago I, 161
 Lendinara I, 161
 Levico I, 162
 Licata I, 171
 Livorno I, 165
 Locri I "Edelweiss", 170
 Lodi I, 160
 Lonigo I, 161
 Lonigo II, 161
 Lovere I, 160
 Lucca I, 165
 Lugo I, 165
 Manerbio I, 160
 Manfredonia I, 169
 Maniago I, 163
 Mantova I, 160
 Marano I, 161
 Marghera I, 161
 Mariano del Friuli, 163
 Mariano I, 160
 Marigliano I, 169
 Marina di Massa I, 165
 Marineo I, 171
 Martina Franca I, 170
 Massa I, 166
 Matera I, 170

- Melegnano I, 160
 Mentana, 167
 Merano I, 162
 Mesola I, 165
 Messina I, 171
 Messina II, 171
 Messina III, 171
 Messina IV, 171
 Mestre I, 161
 Mestre II, 161
 Mestre III, 161
 Mestre IV, 161
 Mestre VI, 161
 Milano I, 160
 Milano II, 160
 Milano III, 160
 Milano IV, 160
 Milano V, 160
 Milano VI, 160
 Milano VII, 160
 Milano VIII, 160
 Milano IX, 160
 Milano X, 160
 Milano XI M.T., 160
 Milano XII, 160
 Milano XIII, 160
 Milano XIV, 160
 Milano XV, 160
 Milano XVI, 160
 Milano XVII, 160
 Milano XVIII, 160
 Milano XIX, 160
 Milano XX "La sorgente", 160
 Milano XXI "La lucciola", 160
 Milano XXII "Lumen", 160
 Milano XXIV, 160
 Milis I, 172
 Mirandola I, 165
 Mirandola II, 165
 Modena I, 60, 165
 Modena II, 165
 Modena III, 165
 Modica I, 171
 Modigliana I, 165
 Mogliano I, 161
 Molfetta I, 170
 Monfalcone I, 163
 Monfalcone II, 163
 Monfalcone III, 163
 Monghidoro I, 165
 Monte Sant'Angelo, 170
 Monterotondo I, 167
 Montichiari I, 123, 160
 Montorio, 161
 Monza I, 160
 Monza II, 160
 Mori I, 162
 Mortara I, 160
 Mosciano I, 168
 Muggia I, 163
 Murano I, 161
 Napoli I, 169
 Napoli II, 169
 Napoli III, 169
 Napoli IV, 169
 Napoli V, 169
 Nardò "Mughetto", 170
 Nicastro I, 170
 Nicastro II, 170
 Noceto I, 165
 Noto I, 171
 Novale, 161
 Novara I, 158
 Nuoro I, 172
 Nuoro II, 172
 Onanì I, 172
 Oristano I, 172
 Oristano II, 172
 Ortona I, 169
 Ostia I, 167
 Ovada I, 158
 Padova I, 161
 Palermo I, 171
 Parma I, 165
 Parma II, 165
 Parma III, 165
 Paternò I, 171
 Pavia I, 160
 Perugia I, 166
 Perugia II "La lanterna", 166
 Pesaro I, 166
 Pescia I Malgré Tout, 166

- Pessano I Malgré Tout, 160
 Piacenza I, 165
 Piacenza II, 165
 Piacenza III, 165
 Piacenza IV, 165
 Pinerolo I, 158
 Pino Torinese I, 158
 Pinzolo I, 162
 Pioltello I, 160
 Pisa I, 166
 Pisa II, 166
 Pistoia I, 166
 Pistoia II, 166
 Ponsacco I, 166
 Pontremoli I "L'amicizia", 166
 Porto Torres I, 172
 Pozzallo I, 171
 Pozzallo II, 171
 Pradamano I "Il girasole", 163
 Prato I, 166
 Quarona I, 158
 Ravenna I, 165
 Reggio Calabria I, 170
 Reggio Calabria II, 170
 Reggio Emilia I, 165
 Rezzato I, 160
 Rimini I, 165
 Riva I, 162
 Rivoli I, 158
 Rivoli II, 158
 Rivoli III, 158
 Roccasecca I, 167
 Roccella I, 170
 Roma I, 167
 Roma II, 167
 Roma III, 167
 Roma IV, 167
 Roma V, 167
 Roma VI, 167
 Roma VII, 167
 Roma VIII, 167
 Roma VIII Malgré Tout, 167
 Roma IX, 167
 Roma X, 167
 Roma X Malgré Tout, 167
 Roma XI, 167
 Roma XII, 167
 Roma XIII, 167
 Roma XIV, 167
 Roma XV, 167
 Roma XVI, 168
 Roma XVII, 168
 Roma XVIII, 168
 Roma XIX, 168
 Roma XX, 168
 Roma XXI, 168
 Roma XXIII, 168
 Roma XXIV, 168
 Roma XXV, 168
 Roma XXVIII, 168
 Roma XXIX, 168
 Roma XXXI, 168
 Roma XXXII, 168
 Roma XXXIII, 168
 Roma XXXVI, 168
 Roma XXXVII, 168
 Roma XXXIX Malgré Tout, 168
 Roma XL, 168
 Roma XLII, 168
 Roma XLIII, 168
 Roma XLV, 168
 Roma XLVI, 168
 Roma XLVII, 168
 Roma XLIX, 168
 Roma L "Bright-Lily", 168
 Roma LIV, 168
 Roma LXIII, 168
 Roma LXIV, 168
 Roma LXV, 168
 Roma LXIX, 168
 Roma LXX, 168
 Romano di Lombardia I, 160
 Roncaglia I, 165
 Rosolini I, 171
 Rossano I "Sulla strada", 170
 Rossano II "Casa felice", 170
 Rovereto I "San Tarcisio", 162
 Rovereto II, 163
 Rovigo I, 161
 Rutigliano I, 170
 Salerno I, 169
 Saluzzo I, 158

- Sambiasè I "Mazzotta", 170
 San Bonifacio I, 161
 San Donà di Piave I, 161
 San Donà di Trento I, 163
 San Giovanni I, 172
 San Marco Argentano "Altair", 170
 San Secondo I, 165
 San Zeno di Montagna I, 161
 Sanremo, 164
 Santa Cristina di Borgomanero, 158
 Santadi, 172
 Sant'Agata I "Fossa del lupo", 170
 Sant'Antioco, 172
 Santarcangelo I, 165
 Santena I, 158
 Saronno I, 160
 Sassari I, 172
 Sassuolo I, 165
 Savona I, 164
 Savona II, 164
 Scafati I, 169
 Schio I, 161
 Schio II, 162
 Sciacca I "Dell'amore", 171
 Scicli I, 171
 Scilla I, 170
 Scorzè I, 162
 Settimo Torinese I, 158
 Sezze, 168
 Siderno I, 170
 Siena I, 166
 Siena V, 166
 Siracusa I, 171
 Siracusa II, 171
 Siracusa IX, 171
 Stresa I "Fiore rosso", 158
 Subiaco "San Lorenzo", 168
 Susa I, 158
 Taranto I, 170
 Taranto II, 170
 Teano I, 169
 Teramo I, 169
 Termini Imerese I, 171
 Terni I, 166
 Thiene I, 162
 Tivoli I, 168
 Torino I, 158
 Torino II, 158
 Torino III, 158
 Torino IV, 158
 Torino V, 158
 Torino VI, 158
 Torino VII M.T., 158
 Torino VIII "Myosotis", 158
 Torino IX, 158
 Torino X, 158
 Torino XI, 158
 Torino XII, 158
 Torino XIV, 159
 Torino XV, 159
 Torino XVI, 159
 Torino XVII, 159
 Torino XVIII, 159
 Torino XIX "Seeonee", 159
 Torino XXIII "Waingunga", 159
 Torino XXIV "Bona Lombardi", 159
 Torino XXV "Bosco d'Oriente", 159
 Torino XXVI "Sole rosso", 159
 Torino XXVII "Sole radioso", 159
 Torino LX, 159
 Torre Annunziata I, 169
 Torre del Greco I, 169
 Torremaggiore I, 170
 Tortona I, 159
 Trabia I, 171
 Trebisacce I, 170
 Trento I, 163
 Trento XI, 163
 Treviglio I, 161
 Treviso I, 162
 Treviso II, 162
 Trezzo I, 161
 Trieste I, 163
 Trieste II, 163
 Trieste III "San Francesco", 163
 Trieste V, 163
 Trieste VI, 163
 Triggiano I, 170
 Tripoli I, 172
 Udine III, 163
 Valdagno I, 162
 Valdagno II, 162

- Valdinievole I, 166
- Valeggio I, 162
- Varazze, 164
- Varese I, 161
- Vasto I, 169
- Velletri I, 168
- Venaria I, 159
- Venezia I, 162
- Venezia II, 162
- Venezia III, 162
- Venezia IV Lido, 162
- Venezia VI "Santa Caterina", 162
- Ventimiglia, 164
- Verbania I, 159
- Vercelli I, 159
- Vercelli II, 159
- Verona I, 162
- Verona II, 162
- Verona III, 162
- Viareggio I "San Francesco", 166
- Vibo Valentia I "Stella alpina", 170
- Vicenza I, 162
- Vicenza II, 162
- Vignola I, 165
- Villa San Giovanni I "Genziana", 170
- Villadose I "San Bartolomeo", 162
- Villafranca I, 162
- Viserba I, 165
- Viterbo I, 168
- Viterbo II, 168
- Vittoria I, 171
- Commissariato centrale, 21, 22, 25, 28, 29, 30, 34, 191
- Commissariato dell'Italia meridionale e insulare, 44, 45, 48
- Commissariati di zona
 - Avezzano, 101
 - Bergamo, 103
 - Bologna, 104
 - Livorno, 104
 - Milano, 103
 - Modena, 104
 - Padova, 104
 - Roma, 105
 - Rovigo, 104
 - Treviso, 104
 - Trieste, 104
 - Venezia, 104
 - Vicenza, 104
- Commissariati regionali
 - Abruzzo, 105
 - Calabria, 105
 - Campania, 105
 - Campania-Puglia, 24, 44, 105
 - Emilia-Romagna, 104
 - Lazio, 23, 47, 105
 - Liguria, 104, 138
 - Lombardia, 103
 - Marche, 104
 - Piemonte, 103
 - Puglia-Basilicata, 105
 - romano, 21, 47, 65
 - Sardegna, 105
 - Toscana, 65, 104
 - Trentino-Alto Adige, 104
 - Umbria, 105
 - Veneto, 104
- Commissione per il rinnovo delle direttive, 34
- Commissione statuti, 34
- Consiglio generale, 34
- Équipe nazionale Foulards Blancs, 27, 88, 180
- Fuochi
 - Acireale I, 134
 - Acqui I, 120
 - Adria I "Chiara d'Assisi", 124
 - Agrigento I, 134
 - Alba I, 121
 - Albenga, 127
 - Alessandria I, 121
 - Alghero I, 135
 - Ancona I, 129
 - Ancona III, 129
 - Antrodoco I, 130
 - Anzio I "Santa Giovanna d'Arco", 130
 - Aosta I, 120
 - Arco I "La roccia", 126
 - Arezzo I, 129
 - Arezzo II, 129
 - Arona, 121
 - Arzignano I, 124

- Ascoli Piceno I, 129
 Assisi I, 130
 Asti I, 121
 Asti II, 121
 Augusta I, 134
 Avellino I, 133
 Avezzano I, 132
 Balsamo I, 122
 Bari I, 133
 Bassano I, 124
 Battipaglia I, 133
 Belluno I, 124
 Bergamo I, 122
 Bergamo II, 122
 Bernalda I, 134
 Bevagna I, 130
 Biella I, 121
 Bitonto I, 133
 Bitonto II, 133
 Bologna "San Severino", 127
 Bologna I, 127
 Bologna II, 127
 Bologna III, 128
 Bologna IV "La luce", 128
 Bologna V, 128
 Bologna IX, 128
 Bologna X, 128
 Bologna Malgré Tout, 128
 Bolzano I, 126
 Bolzano III, 126
 Bolzano IV, 126
 Boretto I, 128
 Borgosesia I, 121
 Bracciano I, 130
 Brescia I, 122
 Brescia II, 122
 Brescia III, 122
 Brescia V, 122
 Bussoleno I, 121
 Busto Arsizio I, 122
 Cagliari I, 135
 Cagliari II, 135
 Caltagirone I, 134
 Caltagirone IV "Conte Mario di Carpegna", 134
 Caltanissetta I "Santa Giovanna d'Arco", 134
 Camerino I, 129
 Campobasso I, 132
 Camposampiero I, 124
 Canale I, 121
 Canosa I "Mani tese", 133
 Cantù I, 122
 Capistrello, 132
 Caprino I, 124
 Capua I, 133
 Caravaggio I, 122
 Carbonia I, 135
 Carlentini I, 134
 Carmignano di Brenta I, 124
 Carpenedo I, 124
 Carpi I, 128
 Carpi II, 128
 Carrara I, 129
 Casale I, 121
 Casciana Terme I, 129
 Caserta I, 133
 Casola Valsenio I, 128
 Castelbuono I "Lucciola", 134
 Castelfranco Veneto I "San Michele", 124
 Castelgoffredo I, 122
 Castellammare del Golfo, 134
 Castelnuovo I, 129
 Catania I "La quercia", 135
 Catania V, 135
 Cecina I, 129
 Celle Ligure, 127
 Cento I, 128
 Cervignano I, 126
 Cesena I, 128
 Cesena II, 128
 Cesena III, 128
 Cesena IV, 128
 Cetraro I, 134
 Chiari I, 122
 Chieti I "La prua", 132
 Chioggia I, 124
 Chivasso I, 121
 Cisterna I "P. Apolloni", 130
 Cittadella I "Testimonianza", 124
 Civitanova Alta I "Andromeda", 129

- Colleferro I, 130
 Cologno I, 122
 Como I, 122
 Conegliano I, 124
 Conselve I, 124
 Cormons, 126
 Cornuda I "La Rocca", 124
 Cortoghiana I, 135
 Cosenza I, 134
 Crema I "Il faro", 122
 Cremona I, 122
 Crespano I, 124
 Crotone I, 134
 Cuneo I, 121
 Desenzano I "Fuoco della neve", 122
 Domodossola I, 121
 Dueville I, 124
 Enna I, 135
 Erba I, 122
 Ercolano I, 133
 Este I, 124
 Fabriano I, 130
 Faenza I, 128
 Falconara Marittima, 130
 Feltre I, 124
 Fermo I, 130
 Ferrara I, 128
 Ferrara IV, 128
 Fidenza I, 128
 Firenze I, 129
 Firenze II, 129
 Firenze III, 129
 Firenze IV, 129
 Firenze XXI, 129
 Foggia I, 133
 Foligno I, 130
 Forlì I, 128
 Forlì II, 128
 Frosinone I, 130
 Frosolone I, 132
 Galatina I, 133
 Gallarate I, 122
 Gattinara I, 121
 Gela I, 135
 Gemona I, 126
 Genova I, 127
 Genova II, 127
 Genova III, 127
 Genova IV, 127
 Genova V, 127
 Genova VI, 127
 Genova VII-Sampierdarena, 127
 Genova VIII, 127
 Genova IX, 127
 Genova X, 127
 Genova XI, 127
 Genova XII, 127
 Genova XIII-Oregina, 127
 Genova XV, 127
 Genova XXVIII-Villa Piaggio, 127
 Genova XXX, 127
 Genova Malgré Tout, 127
 Genova-Arecco, 127
 Genova-San Siro, 127
 Giarre I, 135
 Ginosa, 133
 Giovinazzo I, 133
 Gorizia I, 126
 Gragnano I, 133
 Gravina I, 133
 Grottaferrata, 130
 Gualdo Tadino I "Tagina", 130
 Gubbio I, 130
 Guidonia I, 130
 Gussago I, 122
 Iglesias I, 135
 Iglesias II "Nuove frontiere", 135
 Iglesias III, 135
 Il Cairo I, 83
 Imola I, 128
 Imperia I, 127
 Iseo I, 122
 Isernia I "Orsa maggiore Benetnasch",
 132
 Ispica I, 135
 Ispica II, 135
 Itri I, 130
 Ivrea I, 121
 Jesi I, 130
 La Spezia I, 127
 Lamezia Terme I "L'amicizia", 134
 Lanzo I "La piccozza", 121

- L'Aquila I, 132
 Larderello I, 129
 Latina I, 130
 Lavis I, 126
 Lecce I, 133
 Lecco I, 122
 Legnago I, 124
 Legnano I, 122
 Lendinara I, 124
 Leumann I, 121
 Levico I, 126
 Lissone I, 122
 Livorno I, 129
 Locri I "Aurora", 134
 Lodi I, 122
 Lonigo I, 124
 Lovere I, 123
 Lucca I, 129
 Lucca II "La sorgente", 129
 Lugo I, 128
 Macerata I, 130
 Macomer, 135
 Magenta I, 123
 Manerbio I, 123
 Manfredonia I, 133
 Maniago I, 126
 Mantova I, 123
 Marghera I, 124
 Mariano I, 123
 Marigliano I, 133
 Massa I, 129
 Matelica I, 130
 Matera I, 134
 Mede I, 123
 Mel I, 124
 Melegnano I, 123
 Melfi I "Bucaneve", 134
 Merano I, 126
 Messina I, 135
 Messina II "Lumen", 135
 Mestre I, 124
 Mestre II "Amicizia", 124
 Mestre IV, 124
 Milano I, 123
 Milano I "San Giovanni Battista", 123
 Milano II, 123
 Milano III, 123
 Milano IV, 123
 Milano V, 123
 Milano VI, 123
 Milano VII, 123
 Milano VIII, 123
 Milano IX, 123
 Milano X, 123
 Milano XI Malgré Tout, 123
 Milano XII Malgré Tout, 123
 Milano XIII, 123
 Milano XIV, 123
 Milano XV, 123
 Milano XVIII, 123
 Milano XX, 123
 Milano XXI, 123
 Milano XXII, 123
 Milano XXIII, 123
 Milano XXIV, 123
 Minori I, 133
 Mirandola I, 128
 Mirano I, 124
 Modena I, 128
 Modena II "Acqua chiara", 128
 Modena III "Oriente rosso", 128
 Modica I, 135
 Mogliano I, 125
 Molfetta I, 133
 Monfalcone I, 126
 Monghidoro I "Il faro", 128
 Monte Sant'Angelo, 133
 Monterotondo I, 130
 Monza I, 123
 Morbegno I, 123
 Mortara I, 123
 Mortizzuolo, 128
 Mosciano I, 132
 Muggia I, 126
 Murano I, 125
 Napoli I, 133
 Napoli II, 133
 Napoli IV, 133
 Nicastro I, 134
 Nicastro II, 134
 Noto I, 135
 Novale I, 125

- Novara I, 121
 Noventa I, 125
 Novi Ligure I, 121
 Nuoro I, 135
 Nuoro II, 135
 Oderzo I, 125
 Oristano I, 135
 Ortona I, 132
 Osimo I "Santa Maria Goretti", 130
 Ovada I, 121
 Pachino I, 135
 Padova I, 125
 Padova II, 125
 Padova III, 125
 Padova IV Malgré Tout "Casa della primavera", 125
 Padova VI, 125
 Palermo I "La sorgente", 135
 Parma I "San Giovanna d'Arco", 128
 Parma II, 128
 Parma III, 128
 Paternò I, 135
 Pavia I, 123
 Perugia II, 130
 Pesaro I, 130
 Pesaro II, 130
 Pesaro IV, 130
 Pescara I, 132
 Pescia I, 129
 Pessano I, 123
 Piacenza I "Speranza", 128
 Piazza Armerina I "Scuzzara", 135
 Pinerolo I, 121
 Pioltello I, 123
 Piove di Sacco I, 125
 Pisa I, 129
 Pistoia I, 129
 Pontremoli I "La gioia", 129
 Pordenone I, 126
 Portoscuso I, 135
 Potenza I, 134
 Pozzallo I, 135
 Prato I, 129
 Priolo I, 135
 Quarona-Valsesia I, 121
 Ravenna I, 128
 Reggio Calabria I, 134
 Reggio Calabria II "San Marco", 134
 Reggio Emilia I, 128
 Rezzato I, 123
 Rimini I, 128
 Rimini VII, 128
 Rivoli I, 121
 Rivoli II, 121
 Rivoli III, 121
 Roccella I "P. Mazzone", 134
 Roma I, 130
 Roma II, 130
 Roma III, 53, 131
 Roma IV, 131
 Roma V, 131
 Roma VI "San Giusto", 131
 Roma VII, 131
 Roma VIII, 131
 Roma VIII Malgré Tout, 131
 Roma IX, 131
 Roma X "Il porto", 131
 Roma XI, 131
 Roma XII, 131
 Roma XIII, 131
 Roma XIV, 131
 Roma XV, 131
 Roma XVI, 131
 Roma XVIII, 131
 Roma XIX, 131
 Roma XX, 131
 Roma XXI, 131
 Roma XXIV, 131
 Roma XXV, 131
 Roma XXVI "No drugs", 131
 Roma XXVIII, 131
 Roma XXIX, 131
 Roma XXX, 131
 Roma XXXI, 131
 Roma XXXII, 131
 Roma XXXIII, 131
 Roma XXXIV, 131
 Roma XXXVI, 131
 Roma XXXVII, 131
 Roma XXXVIII, 131
 Roma XL, 131
 Roma XLI, 131

- Roma XLIV, 131
 Roma XLV, 131
 Roma XLVI, 131
 Roma XLVIII, 131
 Roma XLIX, 131
 Roma L, 131
 Roma LI, 131
 Roma LII "Sulle orme", 132
 Roma LIII, 132
 Roma LIV, 132
 Roma LV, 132
 Roma LVI, 132
 Roma LX, 132
 Roma LXII, 132
 Roma LXIII, 132
 Roma LXIV, 132
 Roma LXVI, 132
 Roma LXVIII, 132
 Roma LXX "Spazi aperti", 132
 Roma LXXIII, 132
 Roma LXXXV, 132
 Roma-Ciampino, 132
 Rosolini I, 135
 Rossano I, 134
 Rossano II "Sentiero della verità", 134
 Rovereto I, 126
 Rovigo I, 125
 Rutigliano I, 133
 Sacile I, 126
 Salerno I, 133
 Salerno II "Sole nascente", 133
 Saluzzo I, 121
 Sambiasè I, 134
 San Bonifacio I "La fraternità", 125
 San Costanzo I, 130
 San Daniele, 126
 San Donà di Piave I, 125
 San Felice sul Panaro I, 128
 San Marco in Lamis I, 133
 San Pietro di Legnago, 125
 San Silvestro I, 123
 Sanremo, 127
 Sansepolcro I, 129
 Santa Caterina "La sorgente", 124
 Santadi I, 135
 Sant'Angelo in Vado I "Talpe", 130
 Sant'Antioco I, 135
 Santena I, 121
 Saronno I, 124
 Sarzana, 127
 Sassari I, 135
 Sassuolo, 128
 Sava II "San Giovanni Battista", 133
 Savona I, 127
 Scafati I, 133
 Scandicci I, 129
 Schio I, 125
 Sciacca I "Santa Giovanna d'Arco", 135
 Scicli I, 135
 Scilla, 134
 Scorzè I, 125
 Settimo Torinese I, 121
 Sezze I, 132
 Siderno I "Strada aperta", 134
 Siena I, 129
 Siena II, 129
 Siracusa I, 135
 Soave I, 125
 Somma Lombardo I, 124
 Sondrio I, 124
 Spilimbergo I, 126
 Spresiano I, 125
 Stresa I, 121
 Subiaco I, 132
 Sulmona I, 132
 Suzzara I, 124
 Taranto I "Rivo d'argento", 133
 Taranto II, 133
 Tarcento I, 126
 Tempio I "In cammino", 136
 Teramo I, 132
 Teramo II, 132
 Terni I, 130
 Thiene I, 125
 Tivoli I, 132
 Tolmezzo I, 126
 Torino I "Superga", 121
 Torino II, 121
 Torino III, 121
 Torino IV, 121
 Torino V, 121
 Torino VI, 121

- Torino VII, 121
 Torino VIII, 121
 Torino IX "K2", 121
 Torino X, 121
 Torino XI, 121
 Torino XV, 121
 Torino XVI, 121
 Torino XVII, 122
 Torino XVIII, 122
 Torino XXIII, 122
 Torino XXIV, 122
 Torino XXV, 122
 Torino XXVI, 122
 Torino XXX, 122
 Torino XL, 122
 Torino Malgré Tout "La scintilla", 122
 Torre Annunziata I, 133
 Torre del Greco I, 133
 Torregrande I, 136
 Torremaggiore I, 133
 Tortona I "Santa Giovanna d'Arco", 122
 Tradate I, 124
 Trapani I, 135
 Trebisacce I, 134
 Trento I, 126
 Trevenzuolo, 125
 Treviso I, 125
 Treviso II, 125
 Treviso III, 125
 Trieste I "San Giusto", 127
 Trieste VI, 127
 Tripoli I, 136
 Udine I, 127
 Valcamonica I, 124
 Valdagno I "La fiaccola", 125
 Valdinievole I, 129
 Valeggio I, 125
 Valenzano I, 133
 Varese I, 124
 Vasto I, 132
 Velletri I, 132
 Venezia Lido I, 125
 Venezia II, 125
 Venezia III "Santa Francesca Cabrini",
 125
 Venezia IV, 125
 Venezia V, 125
 Venezia VI, 125
 Venezia VII "Santa Francesca Romana", 125
 Venezia VIII, 125
 Venezia IX, 125
 Ventimiglia I, 127
 Verbania I "La Tavola Rotonda", 122
 Vercelli I "La stella", 122
 Vercelli II "Orsa maggiore", 122
 Vercelli V, 122
 Verona, 125
 Verona I "Roccia viva", 125
 Verona III "La betulla", 126
 Verona IV, 126
 Verona V "San Francesco d'Assisi", 126
 Verona VI, 126
 Viadana I, 124
 Viareggio I "Il timone", 129
 Vibo I "La sorgente", 134
 Vicenza I, 126
 Vicenza II, 126
 Vicenza III, 126
 Vicenza IV, 126
 Villa San Giovanni I, 134
 Villadose I, 126
 Villanuova I, 124
 Villafraanca I, 126
 Viterbo I "Cor unum", 132
 Viterbo III, 132
 Vittorio Veneto I, 126
 Zero Branco I, 126
 Riparti
 Abbadia Alpina "S. Verano", 136
 Acireale I, 155
 Acqui I, 136
 Adria I "Chiara d'Assisi", 141
 Agrigento I, 155
 Agrigento II, 155
 Ala I, 143
 Alba I, 136
 Albano I, 150
 Albenga I, 145
 Alessandria I, 136
 Alghero I, 156
 Alpignano I, 136

- Altamura I, 153
 Ancona I, 149
 Ancona II "Croce del Sud", 149
 Ancona III, 149
 Ancona IV, 149
 Antrodoco I, 150
 Anzio I, 150
 Aosta I, 136
 Arco I, 143
 Arezzo I, 148
 Argenta I, 146
 Ariccia III Malgré Tout, 150
 Arona I, 136, 189
 Artegna I, 144
 Arzignano I, 141
 Ascoli Piceno I, 149
 Asmara I, 157
 Assisi I, 149
 Asti I, 136
 Augusta I, 155
 Avellino I "Stella del Sud", 153
 Avesa (Verona) I, 141
 Avezzano I, 152
 Azzano Decimo, 144
 Bagni di Lucca-Lugliano I, 148
 Bagnolo Mella I, 138
 Balsamo I, 138
 Bari I, 153
 Bari II, 153
 Bassano I, 141
 Bassano II, 141
 Belluno I, 141
 Belluno II, 141
 Bergamo I, 138
 Bergamo II, 138
 Bergamo III, 138
 Bernalda I, 154
 Bevagna I, 149
 Bibbiena I, 148
 Biella I, 136
 Bitonto, 153
 Bivona, 155
 Bollate I, 138
 Bologna I, 146
 Bologna II, 146
 Bologna III, 146
 Bologna IV, 146
 Bologna V, 146
 Bologna VI, 146
 Bologna VII, 146
 Bolzano I, 143
 Bolzano II, 143
 Bolzano III, 143
 Bolzano IV, 143
 Bolzano V "Auxilium", 143
 Bolzano VI "Mariarosa Valentini", 143
 Borbiago I, 141
 Boretto I, 146
 Borgo I, 138, 143
 Borgosesia I, 136
 Botticino I, 138
 Bra I, 136
 Bracciano I, 150
 Brescia I, 138
 Brescia II, 138
 Brescia III, 138
 Brescia IV, 138
 Brescia V, 138
 Brescia VI, 138
 Brunico I, 143
 Brusciano I, 153
 Burano I, 141
 Bussolengo I, 141
 Bussoleno I, 136
 Busto Arsizio I, 138
 Cagliari I, 156
 Cagliari II, 156
 Caltagirone "Plejadi", 155
 Caltanissetta, 155
 Caltanissetta IV, 155
 Camerino I, 149
 Camin I, 141
 Campobasso I, 153
 Campobasso II, 153
 Camposampiero I, 141
 Canale I, 136
 Cantù I, 138
 Capistrello I, 152
 Caprino Veronese I, 141
 Capua I, 153
 Caravaggio I, 138
 Carbonia I, 156

- Carlentini I "Sant'Anna", 155
 Carloforte I, 156
 Carmignano I "Sant'Anna", 141
 Carpenedo I, 141
 Carpi I, 146
 Carpi II, 146
 Carrara I, 148
 Casale I, 136
 Casalmaggiore I, 138
 Casciana Terme I, 148
 Caserta I, 153
 Caserta II, 153
 Casola Valsenio I, 146
 Cassino I, 150
 Castel di Sangro I, 152
 Castel Goffredo I, 138
 Castel Madama I, 150
 Castel San Giovanni I, 146
 Castelbuono I, 155
 Castelfranco I "San Michele", 141
 Castellammare I, 155
 Castello Gardolo I, 143
 Castello Tesino I, 143
 Catania I "Santa Caterina", 155
 Catania V, 155
 Catania VI "Coeur d'Alene", 155
 Catona I, 154
 Cattolica I, 146
 Cava I, 153
 Cecina I, 148
 Celano I, 152
 Celle I "Stella Maris", 145
 Cento I, 146
 Cerignola I, 153
 Cervignano I, 144
 Cesena I, 146
 Cesena II, 146
 Cesena III "Santa Monica", 147
 Cesena IV, 147
 Cetraro I, 154
 Chiari I, 138
 Chieti I, 152
 Chieti III "Sentiero", 152
 Chieti IV "Edelwice", 152
 Chioggia I, 141
 Chivasso I, 136
 Cisterna I, 150
 Città di Castello I "San Florido", 149
 Cittadella I, 141
 Cittiglio I, 138
 Civita Castellana I "San Lorenzo", 150
 Civitanova Marche I, 149
 Cles I, 143
 Codogno I, 138
 Colleferro I "Pegaso", 150
 Cologno I, 139
 Como I, 139
 Como II "Giovanni XXIII", 139
 Conegliano I, 141
 Conselve I, 141
 Cordenons I, 144
 Cormons I, 144
 Cornuda I, 141
 Cortoghiana I "Orione", 156
 Cosenza I, 154
 Crema I, 139
 Cremona I, 139
 Crotone I "Stella Alpina", 154
 Dalmine I, 139
 Darfo I, 139
 Desenzano I, 139
 Domodossola "Sant' Agata", 137
 Dueville I, 141
 Enna I, 155
 Erba I "Giovanna d'Arco", 139
 Ercolano I, 153
 Este I, 141
 Fabriano I, 149
 Faenza I, 147
 Falconara I, 149
 Fano I, 149
 Feltre I, 141
 Ferentino I, 150
 Fermo I, 149
 Ferrania I, 137
 Ferrara I, 147
 Ferrara II, 147
 Ferrazzano I, 153
 Fidenza I, 147
 Fiesole I, 148
 Figline I, 148
 Firenze I, 148

- Firenze I "San Pietro", 188
 Firenze II, 148
 Firenze III, 148
 Firenze IV, 148
 Firenze V, 148
 Firenze VII, 148
 Foggia I, 154
 Foggia II, 154
 Foligno I, 149
 Fontane I, 141
 Forlì I, 147
 Forlì II, 147
 Forlì III, 147
 Fossano I, 137
 Frosinone I, 150
 Frosinone II, 150
 Frosolone I, 153
 Gallarate I, 139
 Garbagnate I, 139
 Gattinara I, 137
 Gavardo I, 139
 Gela I, 155
 Gemona I "Antares", 144
 Genova I, 145
 Genova II, 145
 Genova III, 145
 Genova IV, 145
 Genova IV Malgré Tout "La sor-
 gente", 145
 Genova V "San Tomaso", 145
 Genova V-Cornigliano "San Michele",
 145
 Genova VI "Santa Giovanna d'Arco",
 145
 Genova VII, 145
 Genova VIII, 145
 Genova IX, 145
 Genova X-Boccadasse, 145
 Genova XI, 145
 Genova XII-Quarto, 145
 Genova XII-Rivarolo, 145
 Genova XIII, 145, 146
 Genova XIV, 145
 Genova XV, 145
 Genova XVI "Annunziata", 145
 Genova XVI-Foce, 145
 Genova XVII, 145
 Genova XVIII, 145, 146
 Genova XIX, 146
 Genova XX, 146
 Genova XXI, 146
 Genova XXII, 146
 Genova-Oregina, 146
 Giarre I, 155
 Ginosa I, 154
 Giovinazzo I, 154
 Gorizia I, 144
 Gorizia II, 144
 Gragnano I, 153
 Gravina I, 154
 Grosseto I, 148
 Grottaferrata I, 150
 Gualdo Tadino I "Tagina", 149
 Guastalla I, 147
 Gubbio I, 149
 Gubbio II, 149
 Guidonia I, 150
 Guidonia II, 150
 Gussago I, 139
 Iglesias I, 156
 Iglesias II, 156
 Iglesias III "Mafeking", 156
 Il Cairo I, 83
 Imola I, 147
 Imperia I, 146
 Iseo I, 139
 Isernia I, 153
 Ispica I, 155
 Ispica II, 155
 Itri I, 150
 Ivrea I, 137
 Jesi I, 149, 189
 Jesi II, 149
 La Spezia I, 146
 Lamezia Terme I "Le Stelle", 154
 Lamezia Terme III "Le Stelle", 154
 Lanzo I, 137
 L'Aquila I, 152
 L'Aquila III, 152
 Larderello I, 148
 Latina I, 150
 Latina II "Immacolata", 150

- Latisana I, 144
 Lavis I, 143
 Lecco I, 139
 Lecco II, 139
 Legnago I, 141
 Legnano I, 139
 Lendinara I, 141
 Lentini I, 155
 Leumann I, 137
 Levico I, 143
 Licata I, 155
 Limiti di Spello I "Scoiattoli", 149
 Livorno I, 148
 Locri I "Anna Frank", 154
 Lodi I, 139
 Lonigo I, 141
 Lovere I, 139
 Lucca I, 148
 Lucca II, 148
 Lugo I, 147
 Luino I, 139
 Lumezzane I, 139
 Macerata I, 149
 Macomer I, 156
 Magliano I, 152
 Manerbio I, 139
 Manfredonia I, 154
 Maniago I, 144
 Mantova I, 139
 Mantova II, 139
 Mantova III, 139
 Mantova V, 139
 Marano Equo I, 150
 Marano I, 141
 Marghera I, 141
 Marghera IX "Santa Lucia", 141
 Mariano I, 139
 Marigliano I, 153
 Marina di Gioiosa Jonica I, 154
 Marinese I, 155
 Marsala "Pegaso", 155
 Martina Franca I, 154
 Massa I, 148
 Matelica I, 149
 Matera I, 154
 Meda-Cologno al Serio I, 139
 Mede I, 139
 Mel I, 141
 Melegnano I, 139
 Melegnano II, 139
 Melfi I, 154
 Mentana I, 150
 Merano I, 144
 Mesola I, 147
 Messina I, 155
 Messina II, 156
 Messina III, 156
 Messina IV, 156
 Mestre I, 141
 Mestre II, 141
 Mestre III, 141
 Mestre IV, 141
 Mestre V, 141
 Mezzolombardo I, 144
 Milano O, 139
 Milano I, 139
 Milano II, 139
 Milano III, 139
 Milano IV, 139
 Milano V, 139
 Milano VI, 139
 Milano VII, 139
 Milano VIII, 139
 Milano IX, 139
 Milano X, 140
 Milano XI Malgré Tout, 140
 Milano XII, 140
 Milano XIII, 140
 Milano XIV, 140
 Milano XV, 140
 Milano XVI, 140
 Milano XVII, 140
 Milano XVIII "Lumen", 140
 Milano XIX "Lumen", 140
 Milano XX "La Sorgente", 140
 Milano XXI, 140
 Milano XXII, 140
 Milano XXIII, 140
 Milano XXIV, 140
 Milano XXV, 140
 Milis I, 156
 Minori I, 153

- Mirabello I, 153
 Mirandola I, 147
 Mirano I, 142
 Modena I, 147
 Modena II, 147
 Modena III, 147
 Modena IV, 147
 Modena V Malgré Tout, 147
 Modica I, 156
 Modigliana I, 147
 Mogadiscio I, 83, 157
 Mogliano I, 142
 Mola di Bari, 154
 Molfetta I, 154
 Molfetta II Malgré Tout, 154
 Moncalieri I, 137
 Moncalvo d'Asti I, 137
 Monfalcone I, 144
 Monfalcone II, 144
 Monghidoro I, 147
 Monte Sant'Angelo I, 154
 Montegranaro I, 149
 Monterotondo I, 150
 Montevarchi I, 148
 Montichiari I, 140
 Monza I, 140
 Monza II, 140
 Morbegno I, 140
 Mori I, 144
 Mortara I, 140
 Mosciano I, 152
 Muggia I, 144
 Murano I, 142
 Napoli I, 153
 Napoli II, 153
 Napoli III, 153
 Napoli IV, 153
 Napoli V, 153
 Napoli VI, 153
 Nardò I "San Gerardo Maiella", 154
 Narni I, 149
 Nebbiù I, 142
 Nicastro I, 154
 Nicastro II, 154
 Noale I, 142
 Noceto I, 147
 Noto I, 156
 Novale I, 142
 Novara I, 137
 Novara II, 137
 Noventa Padovana I, 142
 Novi Ligure I, 137
 Novoli I, 154
 Nuoro I, 156
 Nuoro II, 157
 Oderzo I, 142
 Omegna I, 137
 Onanì I, 157
 Oristano I, 157
 Oristano II, 157
 Ortona I, 152
 Orzinuovi I, 140
 Osimo I, 149
 Ostia I, 150
 Ovada I, 137
 Pachino I, 156
 Padova I, 142
 Padova II, 142
 Padova III, 142
 Padova IV, 142
 Padova V, 142
 Padova VI, 142
 Paese I, 142
 Palazzolo I, 156
 Palermo I "Stella Alpina", 156
 Parma II, 147
 Parma III, 147
 Parma IV, 147
 Parma V, 147
 Parma VI, 147
 Paternò I, 156
 Pavia I, 140
 Pergola I, 149
 Perugia I, 149
 Perugia II, 150
 Pesaro I, 149, 188
 Pesaro II, 149
 Pesaro III, 149
 Pesaro IV "Stella delle nevi", 149
 Pescara I, 152
 Pescara II, 152
 Pescia I Malgré Tout "La Traccia", 148

- Pescia II, 148
 Pessano I, 140
 Piacenza I, 147
 Piacenza II, 147
 Piacenza III, 147
 Piacenza V, 147
 Piazza Armerina I, 156
 Pinerolo I Sant'Elena, 137, 188
 Pino Torinese I, 137
 Pinzolo I, 144
 Pioltello I "Mizar", 140
 Piombino I, 148
 Piove di Sacco I, 142
 Pisa I, 148
 Pisogne I, 140
 Pistoia I, 148
 Pistoia II, 148
 Poggibonsi I "John e Robert Kennedy",
 148
 Ponsacco I, 148
 Pontremoli I, 148
 Porcia I, 144
 Pordenone I, 144
 Porto Torres I, 157
 Portoscuso I, 157
 Pozzallo I, 156
 Prato I, 148
 Preganziol I, 142
 Priolo I, 156
 Quarona I, 137
 Quarto d'Altino I, 142
 Ravenna I, 147
 Ravenna II, 147
 Reggio Calabria I, 154, 155
 Reggio Calabria II, 154, 155
 Reggio Calabria III, 155
 Reggio Emilia I, 147
 Rezzato I, 140
 Rimini I, 147
 Rimini II, 147
 Riposto I, 156
 Riva I, 144
 Rivoli I, 137
 Rivoli II, 137
 Rivoli III, 137
 Roccasecca I, 150
 Roccella I, 155
 Roma "Santa Maria Goretti", 150
 Roma I, 150
 Roma I Malgré Tout "del Sole", 150
 Roma II, 150
 Roma II Malgré Tout "Arcobaleno", 150
 Roma III, 150
 Roma IV, 150
 Roma V, 150, 188
 Roma VI, 150
 Roma VII, 150
 Roma VII "Raffaello", 189
 Roma VIII, 151
 Roma IX, 151
 Roma X, 151
 Roma XI, 151
 Roma XII, 151
 Roma XIII, 151
 Roma XIV, 151
 Roma XV, 151
 Roma XVI, 151
 Roma XVI "Santa Caterina da Siena", 188; 206
 Roma XVII, 151
 Roma XVIII, 151
 Roma XIX, 151
 Roma XX, 151
 Roma XXI, 151
 Roma XXI. Squadriglia "Gabbiani",
 188
 Roma XXI. Squadriglia "Gazzelle",
 188
 Roma XXII, 151
 Roma XXIII, 151
 Roma XXIV, 151
 Roma XXV, 151
 Roma XXVI, 151
 Roma XXVI Malgré Tout, 151
 Roma XXVII, 151
 Roma XXVIII, 151
 Roma XXIX, 151
 Roma XXX, 151
 Roma XXXI, 151
 Roma XXXII, 151
 Roma XXXIII, 151
 Roma XXXIV Malgré Tout, 151

- Roma XXXVI, 151
 Roma XXXVII, 151
 Roma XXXVIII, 151
 Roma XXXIX, 151
 Roma XL, 151
 Roma XLI, 151
 Roma XLII, 151
 Roma XLIII, 151
 Roma XLIV, 151
 Roma XLV, 151
 Roma XLVI, 151
 Roma XLVIII "Casalpalocco", 151
 Roma XLIX, 152
 Roma L, 152
 Roma LI, 152
 Roma LIII, 152
 Roma LIV, 152
 Roma LV, 152
 Roma LVI, 152
 Roma LXIII, 152
 Roma LXIV, 152
 Roma LXV, 152
 Roma LXVI, 152
 Roma LXVII, 152
 Roma LXVIII, 152
 Roma LXXXV "Centurione", 152
 Romano Lombardo I, 140
 Rosolini I, 156
 Rossano I "dell'Amiciza", 155
 Rossano II "Gioventù in Fiore", 155
 Rovereto I, 144
 Rovereto II, 144
 Rovigo I, 142
 Rovigo II, 142
 Rovigo III, 142
 Rutigliano I, 154
 Sacile I, 144
 Sacile II, 144
 Salerno I, 153
 Salerno II "Andromeda", 153
 Saluzzo I, 137
 Sambiasi I, 155
 San Bonifacio I, 142
 San Cataldo I "Santa Genoveffa", 156
 San Daniele I, 144
 San Donà di Piave I, 142
 San Donà di Piave II, 142
 San Donà di Trento I, 144
 San Giacomo Roncole, 147
 San Ginesio I, 149
 San Giovanni Valdarno "La Betulla",
 148
 San Marco Argentano I, 155
 San Secondo I, 147
 San Severo I, 154
 San Silvestro, 140
 San Vito, 144
 Sanremo I, 146
 Sansepolcro I "Antares", 148
 Santa Ninfa I, 156
 Santadi I "Martin Luther King", 157
 Sant'Agata I, 155
 Sant'Antioco I, 157
 Santarcangelo I, 147
 Santena I "Lion Boy", 137
 Saronno I, 140
 Saronno II, 140
 Sarzana I, 146
 Sassari I, 157
 Sassoferrato I, 149
 Sava II, 154
 Savona I, 146
 Savona II, 146
 Savona III, 146
 Scafati I, 153
 Scandicci I, 148
 Schio I, 142
 Sciacca I, 156
 Scicli I, 156
 Scilla I, 155
 Scorzè I, 142
 Selargius I, 157
 Settimo Torinese I, 137
 Sezze I, 152
 Siderno I, 155
 Siena I, 148
 Siena II, 148
 Siena V, 148
 Simaxis I, 157
 Siracusa I, 156
 Siracusa II, 156
 Siracusa III, 156

- Siracusa IX "Stella Matutina", 156
 Soave I, 142
 Somma Lombardo I, 140
 Sondrio I, 140
 Spilimbergo I, 144
 Spoleto I, 150
 Spresiano I, 142
 Stresa I, 137
 Strigno I, 144
 Subiaco I, 152
 Sulmona I, 152
 Susa I, 137
 Suzzara I, 140
 Taranto I, 154
 Taranto II, 154
 Taranto III, 154
 Tarcento I, 144
 Teano I "Giovanna d'Arco", 153
 Tempio I-Limbara, 157
 Tencarola I, 142
 Teramo I, 152
 Termini Imerese I, 156
 Terni I, 150
 Terracina I, 152
 Thiene I, 142
 Tivoli I, 152
 Tolmezzo I "Stelutis Alpinis", 144
 Torino I, 137
 Torino II, 137
 Torino III, 137
 Torino IV, 137
 Torino V, 137
 Torino VI, 137
 Torino VII Malgré Tout, 137
 Torino VIII, 137
 Torino IX, 137
 Torino X, 137
 Torino XI, 137
 Torino XII Malgré Tout, 137
 Torino XIII, 137
 Torino XIV, 137
 Torino XV, 137
 Torino XVI, 138
 Torino XVII "Altair", 138
 Torino XVIII "Stella Azzurra", 138
 Torino XXIII "Kennedy", 138
 Torino XXIV, 138
 Torino XXV, 138
 Torino XXVI, 138
 Torino XXVII, 138
 Torino XXX, 138
 Torino XL "Antares", 138
 Torre Annunziata I, 153
 Torre del Greco I, 153
 Torrebelvicino I, 142
 Torregrande I, 157
 Torremaggiore I, 154
 Tortona I, 138
 Trabia I, 156
 Tradate I, 140
 Trapani I, 156
 Travagliato "Luce sul nostro Volto",
 140
 Trecate I, 138
 Trento I, 144
 Trento II, 144
 Trento III, 144
 Trestina I, 150
 Trevenzuolo I, 142
 Treviglio I, 140
 Treviso I, 142
 Treviso II, 142
 Treviso III, 142
 Treviso IV, 142
 Treviso V, 142
 Treviso VI, 142
 Trezzo I, 140
 Trieste I, 144
 Trieste II, 145
 Trieste III, 145
 Trieste IV, 145
 Trieste V "San Giacomo", 145
 Trieste VI, 145
 Triggiano I, 154
 Tripoli I, 83, 157
 Udine I, 145
 Valdagno I, 142
 Valdinievole I, 148
 Valdobbiadene I, 142
 Valduggia I, 138
 Valeggio I, 142
 Valenzano I, 154

Varazze I, 146
 Varese I, 140
 Vasto I, 152
 Velletri I, 152
 Venaria I, 138
 Venezia I, 142
 Venezia II, 143
 Venezia III, 143
 Venezia IV, 143
 Venezia V, 143
 Venezia VI, 143
 Venezia VII, 143
 Venezia VIII, 143
 Venezia IX, 143
 Verbania I "Le Felci", 138
 Vercelli I, 138
 Vercelli II, 138
 Verona I, 143
 Verona II, 143
 Verona III, 143
 Verona IV, 143
 Verona VI, 143
 Verona VII Malgré Tout, 143
 Viadana I "Mariella Barra", 140
 Viareggio I, 148
 Vibo Valentia I "Antares", 155
 Vicenza I, 143
 Vicenza II, 143
 Vicenza III, 143
 Vigevano I, 141
 Vignola I, 147
 Villa Carcina I, 141
 Villa San Giovanni I, 155

Villadose I, 143
 Villafranca I, 143
 Villanuova I, 141
 Viserba I, 147
 Viterbo I, 152
 Viterbo II, 152
 Vittoria I, 156
 Vittorio Veneto I, 143
 Zeuson I, 143
 Segreteria generale, 22
 Settore Internazionale, 206
 Sezione Malgré Tout, 27-29, 94, 180
 Squadriglie

- Bibbia e liturgia, 25-29
- Espressione, 25, 27
- Natura, 68
- Relazioni pubbliche, 26, 27
- Sciattoli, 16, 203, 204
- Stampa, 23

Asci

Branchi

Roma V "Dhak", 220
 Roma V "Mohwa", 220

Cavalieri di S. Giorgio, 54
 Clan nazionale Foulards Blancs, 88
 Commissariato centrale, 43, 190

Riparti

La Spezia II, 146
 Roma V, 220
 Venezia Lido I, 143



Fuoco in route, Trentino, anni '60